

# MARM

# B

oletín Mensual de Estadística

# M

# E

Octubre 2011



GOBIERNO  
DE ESPAÑA

MINISTERIO  
DE MEDIO AMBIENTE  
Y MEDIO RURAL Y MARINO

SUBSECRETARÍA

SECRETARÍA GENERAL TÉCNICA

**SUBDIRECCIÓN GENERAL DE ESTADÍSTICA**

[sgestadi@marm.es](mailto:sgestadi@marm.es)

Paloma Seoane Spiegelberg

**Estadísticas de Medio Ambiente**

Ricardo Allué Téllez

**Estadísticas Económicas de Medio Rural**

María José Postigo Rodríguez

**Estadísticas Físicas de Medio Rural**

María Teresa Rábade Rodríguez

**Estadísticas de Medio Marino**

Miguel Ángel Cordón Marín

**Colaboradores**

Carmen Barrero Villar  
Diego González-Conde Llopis  
María Victoria López Almansa  
María Teresa Miranda Prieto  
Javier Ulargui Martínez-Zaporta  
Justo Luis Mora Araujo  
Jesús Fernández Fernández  
Carmen de Nicolás Latorre  
José Manuel Pedrosa García  
Mariano Abad Ayllón  
Raúl de Benito Martín  
Emilia Reig Laporta  
Federico Velado Ganga

**Ilustraciones, Maquetado y Coordinación**

Rafael Robas Mata

Publicación elaborada por la  
Secretaría General Técnica  
Subdirección General de Estadística



Edita

**MINISTERIO DE MEDIO AMBIENTE Y MEDIO RURAL Y MARINO**  
**SECRETARÍA GENERAL TÉCNICA**











N.I.P.O.: 770-11-023-1

Se permite la utilización, copia o reproducción de los datos de este Boletín siempre que se cite expresamente su procedencia

# ÍNDICE

El Real Decreto 432/2008, de 12 de abril (<http://www.boe.es/boe/dias/2008/04/14/pdfs/A19757-19759.pdf>), establece que el Ministerio de Medio Ambiente y Medio Rural y Marino es el departamento encargado de la propuesta y ejecución de la política del Gobierno en materia de: lucha contra el cambio climático, protección del patrimonio natural, de la biodiversidad y del mar, agua, desarrollo rural, recursos agrícolas, ganaderos y pesqueros, y alimentación.

En este mes destacan los siguientes contenidos:

	Página
 <b>1. Operaciones estadísticas y páginas web del MARM</b> .....	5.
<b>2. Indicadores</b> .....	6.
2.1 Indicadores estadísticos. Octubre .....	6.
2.2 Entorno económico .....	8.
2.3 Índices de precios al consumo y alimentos: Septiembre 2011 .....	12.
2.4 Índices de precios percibidos, pagados y salarios agrarios: Junio 2011 .....	13.
2.5 Encuesta de Precios de la Tierra. Año 2010.....	16. <b>NOVEDAD</b>
2.6 Análisis y Prospectiva: Análisis del comercio exterior .....	20.
 <b>3. Agricultura</b> .....	23.
3.1 Avances de superficies y producciones de cultivos: Agosto 2011 .....	23.
3.2 Coyuntura Agraria: precios sector agrícola. Septiembre 2011 .....	26.
3.3 Inscripciones de maquinaria agrícola: Julio 2011 .....	27.
 <b>4. Agua</b> .....	28.
4.1 Precipitaciones .....	28.
4.2 Reservas hidráulicas .....	28.
4.3 Aguas subterráneas .....	29.
 <b>5. Alimentación</b> .....	32.
5.1 Consumo alimentario en el hogar: Julio 2011 .....	32.
 <b>6. Biodiversidad</b> .....	36.
6.1 Red europea de daños en los montes (NIVEL I) .....	36. <b>NOVEDAD</b>
6.2 Incendios forestales .....	37.
6.3 Índice de vegetación .....	39.
6.4 Humedad del suelo .....	39.
 <b>7. Calidad y Evaluación Ambiental</b> .....	40.
7.1 Contaminación atmosférica en áreas rurales.....	40.
7.2 Capa de Ozono.....	40.
7.3 Radiación solar y ultravioleta .....	41.
7.4 Residuos papel .....	41. <b>NOVEDAD</b>
 <b>8. Cambio Climático</b> .....	42.
8.1 Temperatura .....	42.
8.2 Fenómenos meteorológicos adversos .....	43.
8.3 Precio de la tonelada de CO <sub>2</sub> .....	43.
8.4 Energía eléctrica .....	43.
8.5 Consumo energía primaria y final.....	44.
8.6 Energías renovables .....	45.
8.7 Productos petrolíferos .....	45.
8.8 Biocombustibles.....	46.
8.9 Gasóleo agrícola y de pesca.....	46.
8.10 Gas natural .....	46.
 <b>9. Desarrollo Rural</b> .....	47.
9.1 Turismo rural.....	47.
9.2 Intervenciones SEPRONA .....	47.
 <b>10. Ganadería</b> .....	48.
10.1 Sacrificio de ganado en mataderos. Julio 2011 .....	48.
10.2 Estadísticas mensuales de industrias lácteas: Agosto 2011 .....	51.
10.3 Coyuntura Agraria: Precios sector ganadero. Septiembre 2011.....	52.
 <b>11. Pesca</b> .....	53.
11.1 La industria de alimentación cuya actividad es el procesado y conservación de pescados, crustáceos y moluscos .....	53.
11.2 Contenido de las estadísticas pesqueras .....	55.
 <b>12. Otras fuentes de información estadística</b> .....	56.
12.1 Instituciones nacionales .....	56.
12.2 Organismos internacionales .....	57.
<b>Índice temático de anteriores boletines</b> .....	58.

**UNIDADES COLABORADORAS**

**GABINETE TÉCNICO DE LA SUBSECRETARIA**

**SUBDIRECCIÓN GENERAL DE ANÁLISIS, PROSPECTIVA  
Y COORDINACIÓN**

**AGENCIA ESTATAL DE METEOROLOGÍA**

**SUBDIRECCIÓN GENERAL DE ESTRUCTURA  
DE LA CADENA ALIMENTARIA**

**SUBDIRECCIÓN GENERAL DE POLÍTICA FORESTAL Y  
DESERTIFICACIÓN**

**SUBDIRECCIÓN GENERAL DE PLANIFICACIÓN Y USO  
SOSTENIBLE DEL AGUA**

**SUBDIRECCIÓN GENERAL DE GESTIÓN INTEGRADA  
DEL DOMINIO PÚBLICO HIDRÁULICO**

**MINISTERIO  
DE MEDIO AMBIENTE  
Y MEDIO RURAL Y MARINO**



# 1. OPERACIONES ESTADÍSTICAS Y PÁGINA WEB DEL MARM



Todas las operaciones: <http://www.ine.es/ioe/ioeOrg.jsp?cod=00000000&L=0>



Página WEB del MARM: <http://www.marm.es/>



## Estructura de la página Web de información estadística

### Medio Ambiente:

- \* Informes de Coyuntura ([http://www.marm.es/es/estadistica/temas/estadisticas-ambientales/estadisticas-generales/informes\\_coyuntura/default.aspx](http://www.marm.es/es/estadistica/temas/estadisticas-ambientales/estadisticas-generales/informes_coyuntura/default.aspx))
- \* Banco público de indicadores ambientales (<http://www.marm.es/es/calidad-y-evaluacion-ambiental/temas/informacion-ambiental-indicadores-ambientales/banco-publico-de-indicadores-ambientales-bpia-/default.aspx>): Agua, Aire, Energía, Hogares, Industria, Medio Urbano, Pesca, Residuos, Riesgos naturales y tecnológicos, Suelo y Transporte.
- \* Perfil Ambiental de España ([http://www.marm.es/es/estadistica/temas/estadisticas-ambientales/perfil\\_ambiental\\_espania.aspx](http://www.marm.es/es/estadistica/temas/estadisticas-ambientales/perfil_ambiental_espania.aspx))
- \* Aguas y Costas (<http://www.marm.es/es/estadistica/temas/estadisticas-ambientales/aguas.aspx>)
- \* Biodiversidad (<http://www.marm.es/es/estadistica/temas/estadisticas-ambientales/biodiversidad2.aspx>)
  - Balance Nacional de la Madera ([http://www.marm.es/es/biodiversidad/temas/montes-y-politica-forestal/estadisticas-forestales/industria\\_forestal\\_2006.aspx](http://www.marm.es/es/biodiversidad/temas/montes-y-politica-forestal/estadisticas-forestales/industria_forestal_2006.aspx))
  - Biodiversidad Marina. Espacios Costeros y marinos protegidos ([http://www.marm.es/es/costas/temas/proteccion-del-medio-marino/biodiversidad-marina/bm\\_bbdd.aspx](http://www.marm.es/es/costas/temas/proteccion-del-medio-marino/biodiversidad-marina/bm_bbdd.aspx))
  - Biodiversidad Marina. Inventarios, catálogos y bases de datos ([http://www.marm.es/es/costas/temas/proteccion-del-medio-marino/biodiversidad-marina/bm\\_bbdd.aspx](http://www.marm.es/es/costas/temas/proteccion-del-medio-marino/biodiversidad-marina/bm_bbdd.aspx))
  - Caracterización de la Superficie Forestal en la Red Natura 2000 y ENP ([http://www.marm.es/es/biodiversidad/temas/montes-y-politica-forestal/estadisticas-forestales/caracterizacion\\_super\\_forestales\\_2006.aspx#para8](http://www.marm.es/es/biodiversidad/temas/montes-y-politica-forestal/estadisticas-forestales/caracterizacion_super_forestales_2006.aspx#para8))
  - Estadística Anual de Caza ([http://www.marm.es/es/biodiversidad/temas/montes-y-politica-forestal/estadisticas-forestales/produccion\\_2006.aspx#para2](http://www.marm.es/es/biodiversidad/temas/montes-y-politica-forestal/estadisticas-forestales/produccion_2006.aspx#para2))
  - Estadística Anual de Cortas de Madera ([http://www.marm.es/es/biodiversidad/temas/montes-y-politica-forestal/estadisticas-forestales/produccion\\_2006.aspx#para0](http://www.marm.es/es/biodiversidad/temas/montes-y-politica-forestal/estadisticas-forestales/produccion_2006.aspx#para0))
  - Estadística Anual de otros aprovechamientos forestales ([http://www.marm.es/es/biodiversidad/temas/montes-y-politica-forestal/estadisticas-forestales/produccion\\_2006.aspx#para1](http://www.marm.es/es/biodiversidad/temas/montes-y-politica-forestal/estadisticas-forestales/produccion_2006.aspx#para1))
  - Estadística Anual de Pesca Fluvial ([http://www.marm.es/es/biodiversidad/temas/montes-y-politica-forestal/estadisticas-forestales/produccion\\_2006.aspx#para2](http://www.marm.es/es/biodiversidad/temas/montes-y-politica-forestal/estadisticas-forestales/produccion_2006.aspx#para2))
  - Estadística de producción y comercialización de material forestal de reproducción ([http://www.marm.es/es/biodiversidad/temas/montes-y-politica-forestal/estadisticas-forestales/caracterizacion\\_super\\_forestales\\_2006.aspx#para1](http://www.marm.es/es/biodiversidad/temas/montes-y-politica-forestal/estadisticas-forestales/caracterizacion_super_forestales_2006.aspx#para1))
  - Gestión Forestal Sostenible ([http://www.marm.es/es/biodiversidad/temas/montes-y-politica-forestal/estadisticas-forestales/caracterizacion\\_super\\_forestales\\_2006.aspx#para2](http://www.marm.es/es/biodiversidad/temas/montes-y-politica-forestal/estadisticas-forestales/caracterizacion_super_forestales_2006.aspx#para2))
  - Incendios Forestales ([http://www.marm.es/es/biodiversidad/temas/montes-y-politica-forestal/estadisticas-forestales/caracterizacion\\_super\\_forestales\\_2006.aspx#para3](http://www.marm.es/es/biodiversidad/temas/montes-y-politica-forestal/estadisticas-forestales/caracterizacion_super_forestales_2006.aspx#para3))
  - Inventario Forestal Nacional (<http://www.marm.es/es/biodiversidad/temas/inventarios-nacionales/inventario-forestal-nacional/default.aspx>)
  - Inventario Nacional de Erosión de Suelos (<http://www.marm.es/es/biodiversidad/temas/inventarios-nacionales/inventario-nacional-de-erosion-de-suelos/default.aspx>)
  - Inventario Nacional de Estado de Salud de los Bosques ([http://www.marm.es/es/biodiversidad/temas/montes-y-politica-forestal/estadisticas-forestales/caracterizacion\\_super\\_forestales.aspx#para4](http://www.marm.es/es/biodiversidad/temas/montes-y-politica-forestal/estadisticas-forestales/caracterizacion_super_forestales.aspx#para4))
  - Inventario Nacional de Sumideros de Carbono ([http://www.marm.es/es/biodiversidad/temas/montes-y-politica-forestal/estadisticas-forestales/caracterizacion\\_super\\_forestales.aspx#para6](http://www.marm.es/es/biodiversidad/temas/montes-y-politica-forestal/estadisticas-forestales/caracterizacion_super_forestales.aspx#para6))
  - Inventario Nacional de zonas húmedas (<http://www.marm.es/es/biodiversidad/temas/inventarios-nacionales/inventario-nacional-de-zonas-humedas/default.aspx>)
  - Red Natura 2000 en España (<http://www.marm.es/es/biodiversidad/temas/red-natura-2000/red-natura-2000-en-espana/default.aspx>)
  - Residuos y suelos contaminados (<http://www.marm.es/es/estadistica/temas/estadisticas-ambientales/index.aspx>)

### Medio Rural y Marino:

- \* Novedades de Estadística (<http://www.marm.es/es/estadistica/temas/novedades-de-estadistica/>)
- \* Estadísticas pesqueras (<http://www.marm.es/es/estadistica/temas/estadisticas-pesqueras/>)
- \* Renta Agraria (<http://www.marm.es/es/estadistica/temas/renta-agraria/>)
- \* Red Contable (RECAN) (<http://www.marm.es/es/estadistica/temas/red-contable-recan-/>)
- \* Precios Medios ([http://www.marm.es/es/estadistica/temas/precios-medios/pmn\\_tabla.asp](http://www.marm.es/es/estadistica/temas/precios-medios/pmn_tabla.asp))
- \* Encuesta de Precios de la Tierra (<http://www.marm.es/es/estadistica/temas/encuesta-de-precios-de-la-tierra/>)
- \* Cánones de Arrendamientos Rústicos (<http://www.marm.es/es/estadistica/temas/canones-de-arrendamientos-rusticos/>)
- \* Precios percibidos, pagados y salarios agrarios (<http://www.marm.es/es/estadistica/temas/precios-percibidos-pagados-y-salarios-agrarios/>)
- \* Avances de superficies y producciones de cultivos (<http://www.marm.es/es/estadistica/temas/avances-de-superficies-y-producciones-de-cultivos/>)
- \* Estadística Láctea (<http://www.marm.es/es/estadistica/temas/estadistica-lactea/>)
- \* Encuesta sobre superficies y rendimientos de cultivos (ESYRCE) (<http://www.marm.es/es/estadistica/temas/encuesta-sobre-superficies-y-rendimientos-de-cultivos-esvrec-/>)
- \* Encuesta sobre plantaciones de árboles frutales (<http://www.marm.es/es/estadistica/temas/encuesta-sobre-plantaciones-de-arboles-frutales/>)
- \* Encuestas ganaderas (<http://www.marm.es/es/estadistica/temas/encuestas-ganaderas/>)
- \* Encuesta nacional de cunicultura (<http://www.marm.es/es/estadistica/temas/encuesta-nacional-de-cunicultura/>)
- \* Encuesta de sacrificio de ganado (<http://www.marm.es/es/estadistica/temas/encuesta-de-sacrificio-de-ganado/>)
- \* Precios Origen-Destino en Alimentación (<http://www.marm.es/es/estadistica/temas/observatorio-de-precios-origen-destino-en-alimentacion/>)
- \* Medios de producción (<http://www.marm.es/es/estadistica/temas/medios-de-produccion/>)
- \* Publicaciones (<http://www.marm.es/es/estadistica/temas/publicaciones/>)
- \* Anuario de Estadística Agroalimentaria (<http://www.marm.es/es/estadistica/temas/anuario-de-estadistica/>)



## 2. INDICADORES

### 2.1 INDICADORES ESTADÍSTICOS

OCTUBRE 2011

PIB	Total 2009	Total 2010	Variación (%)	
			IIT.11/IIT.11	II.11/IIT.10
P.I.B. U.E. 27	11.785.474,9		0,2	1,7
P.I.B. Nacional	1.053.914	1.062.591	0,2	0,7
P.I.B. Nacional (Ramas agraria y pesquera)	25.955	26.062	-0,1	
<i>ud: millones de euros, términos corrientes</i>				
<i>Fuente: EUROSTAT - INE - Contabilidad Nacional Trimestral de España (Base 2000)</i>				

POBLACIÓN Y EMPLEO	I Trim. 2011			Variación (%)
	Total	Varones	Mujeres	IIT.11/IIT.11
Población nacional (Avance Padrón municipal a 1 de enero de 2010)	47.021.031	23.226.185	23.794.846	-
Población activa nacional	23.136,7	12.675,0	10.461,8	0,3
Población activa según Rama de actividad (CNAE-2009)				
A. Agricultura, ganadería, silvicultura y pesca:				
Agricultura, ganadería, caza y servicios relacionados	985,8	696,1	289,7	-2,3
Silvicultura y explotación forestal	909,9	630,2	279,7	-2,6
Pesca y acuicultura	40,0	35,9	4,1	2,6
C. Industria manufacturera:				
Industria de la alimentación	35,9	30,0	5,9	-2,2
Fabricación de bebidas	2.549,8	1.911,4	638,4	-0,7
Industria del tabaco	440,2	277,5	162,7	-2,5
E. Suministro de agua, activ. de saneamiento, gestión de residuos y descontaminación				
Captación, depuración y distribución de agua	59,9	41,8	18,2	1,7
Recogida y tratamiento de aguas residuales	3,7	2,8	1,0	-5,1
Recogida, tratamiento y eliminación de residuos; valorización	136,5	113,8	22,7	6,0
Actividades de descontaminación y otros servicios de gestión de residuos	46,0	37,3	8,7	3,1
<i>ud: miles de personas</i>	6,0	5,5	0,5	5,3
	79,3	65,9	13,4	8,0
	5,1	5,0	0,1	0,0
<i>Fuente: INE</i>				

IPC NACIONAL Septiembre 2011	Var. Mensual	Var. Acumulada	Var. Interanual
General	0,2%	1,0%	3,1%
Alimentos y bebidas no alcohólicas	0,2%	1,5%	2,3%
<i>Fuente: INE</i>			

ÍNDICE GENERAL DE PRECIOS DE LOS AGRICULTORES. Junio 2011 (Base año 2005=100)	Ind. Mensual	Var. Año anterior	Aportación increm. ind. gral.
Índice de precios percibidos	108,60	6,72	6,72
De productos vegetales	106,65	5,42	3,00
De productos animales	111,05	8,35	3,72
Índice de precios pagados	132,34	14,54	14,54
De fertilizantes	159,57	25,18	2,24
De alimentos para el ganado	134,33	21,17	9,38
De carburantes	149,01	15,55	1,23
<i>Fuente: S G de Estadística MARM</i>			

RENTA AGRARIA 2010 (2ª estimación febrero 2011)	2010 (2e)	Variación (%)
		10/09
Producción Rama Agraria *	39.032,6	3,8
Consumos intermedios *	17.016,7	5,1
Renta Rama Agraria *	22.931,9	6,9
Renta Agraria por UTA ( <i>ud: euros corrientes</i> )	25.557,0	8,3
<i>* ud: millones de euros, términos corrientes Fuente: S G de Estadística MARM</i>		

ENCUESTA DE CÁNONES DE ARRENDAMIENTO RÚSTICO 2009. (Base 1999. Valores medios nacionales)	2009	Variación (%)
		09/08
Valor a precios corrientes (euros/ha)	163,0	-3,2
<i>Fuente: S G de Estadística MARM</i>		

ENCUESTA DE PRECIOS DE LA TIERRA 2010. (valores medios nacionales)	2010	Variación (%)
		10/09
Valor a precios corrientes (euros/ha)	10.163,1	-2,9
<i>Fuente: S G de Estadística MARM</i>		



## INDICADORES ESTADÍSTICOS OCTUBRE (...continuación)

INCENDIOS FORESTALES (enero-septiembre 2011)	Actual	Año anterior	Media 10 años
Nº incendios forestales (>1ha)	3.914	3.644	5.568
Superficie forestal afectada (ha)	44.656	52.306	107.573
Nº grandes incendios (>500ha)	6	11	26

Fuente: MARM

RESERVA HIDRÁULICA (25 octubre 2011)	Actual	Año anterior	Media 10 años
Embalses consuntivos (% sobre capacidad)	59,7%	64,3%	43,9%
Embalses hidroeléctricos (% sobre capacidad)	58,3%	66,5%	58,4%
Total Reserva peninsular (% sobre capacidad)	59,2%	65,0%	48,6%

Fuente: MARM

CLIMATOLOGÍA (septiembre 2011)	Mes	Acumulado	12 meses
Precipitación media peninsular (litros/m <sup>2</sup> )	17,1	342,0	656,1
Fenómenos meteorológicos adversos (nº avisos)	177	815	1.310

Fuente: MARM

ENERGÍA RENOVABLE (septiembre 2011)	Mes	Acumulado	12 meses
Generación energía hidráulica (GWh)	1.144	22.248	29.712
Generación energía eólica (GWh)	2.304	30.335	43.170
Generación de electricidad con energías renovables (GWh)	1.617	15.009	18.965

Fuente: REE

CONSUMO COMBUSTIBLES (agosto 2011)	Mes	Acumulado	12 meses
Bioetanol (miles de toneladas)	35,4	240,9	361,4
Biodiesel (miles de toneladas)	144,0	1.074,0	1.609,1
Gasóleo agrícola y de pesca (miles de toneladas)	337,0	3.280,0	5.290,0

Fuente: CORES. MITC

DENUNCIAS (agosto 2011)	Mes	Acumulado	12 meses
Intervenciones SEPRONA (número)	12.665	96.113	135.893
Intervenciones en Parques Nacionales SEPRONA (número)	66	326	425

Fuente: SEPRONA, MI

PRECIO TONELADA CO <sub>2</sub> (septiembre 2011)	Promedio	Máximo	Mínimo
Derechos de emisión de CO <sub>2</sub> (€/t)	11,6	12,7	9,0
Créditos de carbono (€/t)	8,4	10,3	7,7

Fuente: SENDECO2

CONTAMINAC. ATMOSF. ÁREAS RURALES (septiembre 2011)	Mes	Acumulado	12 meses
Promedio de ozono superficial en la Red EMEP (ug/m3)	76,5	76,7	72,8
Promedio de SO2 en la Red EMEP (ug/m3)	0,6	0,5	0,5
Promedio de NO2 en la Red EMEP (ug/m3)	3,5	3,6	3,9
Promedio de NOx en la Red EMEP (ug/m3)	3,9	4,0	4,4

Fuente: AEMET. MARM

TURISMO RURAL (agosto 2011)	Mes	Acumulado	12 meses
Oferta plazas disponibles (promedio)	145.054	137.031	135.437
Demanda pernoctaciones realizadas (número)	1.703.826	5.551.804	7.814.473
Empleo población ocupada (promedio)	24.029	22.075	21.963

Fuente: INE





## 2.2 ENTORNO ECONÓMICO

### Actualización de la Contabilidad Nacional

En diciembre de 2006, la Unión Europea adoptó un Reglamento (del Parlamento Europeo y del Consejo, núm. 1893/2006) por el que se estableció una nomenclatura revisada de actividades económicas, denominada NACE rev. 2.

Esta nueva clasificación debe utilizarse de forma obligada para la elaboración de estadísticas en toda la Unión Europea. En España, la versión de esa nueva nomenclatura se adoptó bajo el nombre de CNAE-2009.

Dos años después, un nuevo Reglamento del Parlamento Europeo y del Consejo, num. 451/2008, estableció una clasificación de productos revisada, CPA-2008, acorde con la nueva clasificación de actividades.

Por todo ello, el Instituto Nacional de Estadística (INE) ha llevado a cabo la actualización de la Contabilidad Nacional de España, con la nueva base 2008 de acuerdo con la nueva Clasificación Nacional de Actividades Económicas (CNAE-2009) y con la nueva Clasificación de Productos (CPA-2008).

**VARIACIÓN ANUAL DEL PIB**  
(precios constantes de 2000 y datos corregidos de efectos estacionales y de calendario)

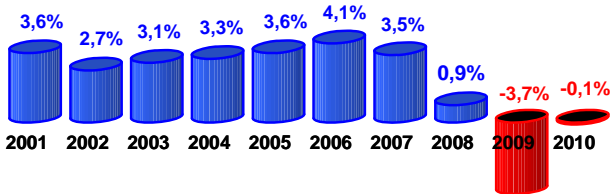

Fuente: INE

Con la citada actualización, el producto interior bruto anual se ha modificado, en precios constantes y corrientes, de manera que el PIB del año 2010 ha quedado establecido en 1.061 miles de millones de euros corrientes y en 772 miles de millones de euros del año 2000.

Por su parte, el crecimiento real de la economía española en 2010 ha quedado situado en un **-0,1%**.

En el siguiente gráfico se presenta la evolución del PIB en euros corrientes y constantes, desde el año 2000.

**EVOLUCIÓN DEL PIB (miles de millones de euros)**  
■ € constantes de 2000 ■ € corrientes

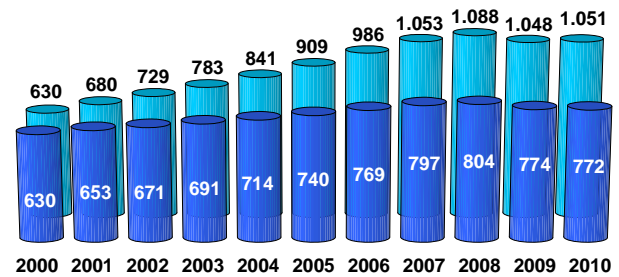

Fuente: INE

La novedad metodológica que incorpora la nueva base 2008 de la Contabilidad Nacional de España (CNE) es la modificación de las clasificaciones de actividades y productos, para hacerlas compatibles con las que ya utilizan las operaciones estadísticas de base, tanto estructurales como coyunturales.

Fuente: INE

Indicadores

### Subastas deuda del Estado en octubre

En octubre, la volatilidad de la deuda ha sido la tónica del mes. Ha estado marcada tanto por las noticias referidas a los resultados de las conversaciones mantenidas a nivel global sobre el rescate a Grecia y sobre el "fondo de rescate" de la UE, como por las rebajas de calificaciones crediticias a la deuda española por parte de las tres agencias norteamericanas.

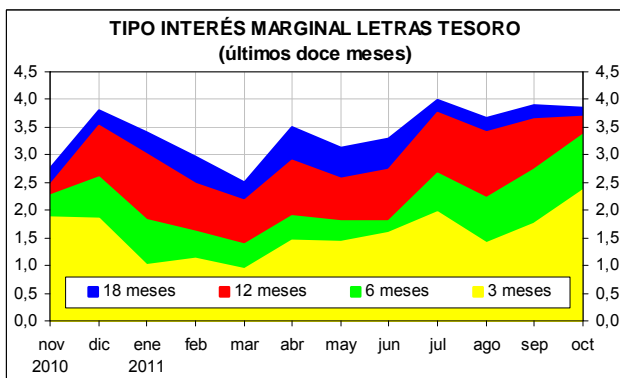

Así, mientras que los tipos de interés para las letras a 12 y 18 meses (subasta 18 octubre), se han mantenido prácticamente

Fuente: MEH

constantes (aumentó ligeramente en el caso de 12 meses y se redujo ligeramente en 18 meses), para las de 3 y 6 meses (subasta 25 octubre), se han incrementado notablemente hasta el 2,350% y 3,349%, respectivamente.

Por otra parte, en la subasta de bonos a 3 años del 6 de octubre se redujo el tipo de interés marginal hasta el 3,519% (anterior 4,320%), y en la subasta del 20 de octubre el tipo de interés marginal de las obligaciones a 10 años disminuyó hasta el 5,453% (anterior 5,921%).

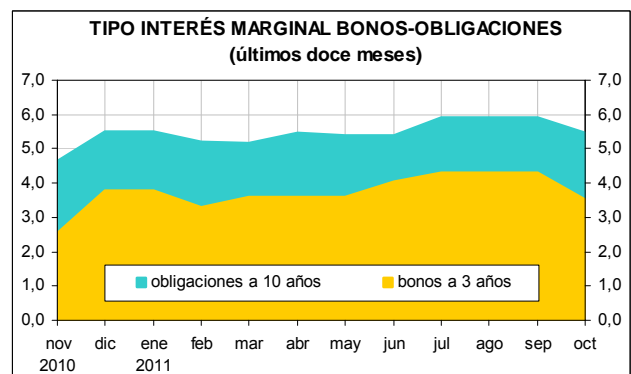





## ENTORNO ECONÓMICO (...continuación)

### Unión Europea. Déficit y deuda pública 2010

Con la segunda estimación de Eurostat, todos los países de la UE-27, excepto Suecia y Estonia (ambas superávit del 0,2%), han obtenido **déficit presupuestario** en el ejercicio de 2010, oscilando entre el 31,3% de Irlanda y el 1,1% de Luxemburgo. España obtuvo un déficit del **9,3%**, mientras que el déficit de la ZE-17 fue del 6,2%; y el de la UE-27 del 6,6%.

**DÉFICIT PRESUPUESTARIO UE AÑO 2010 (% del PIB)**

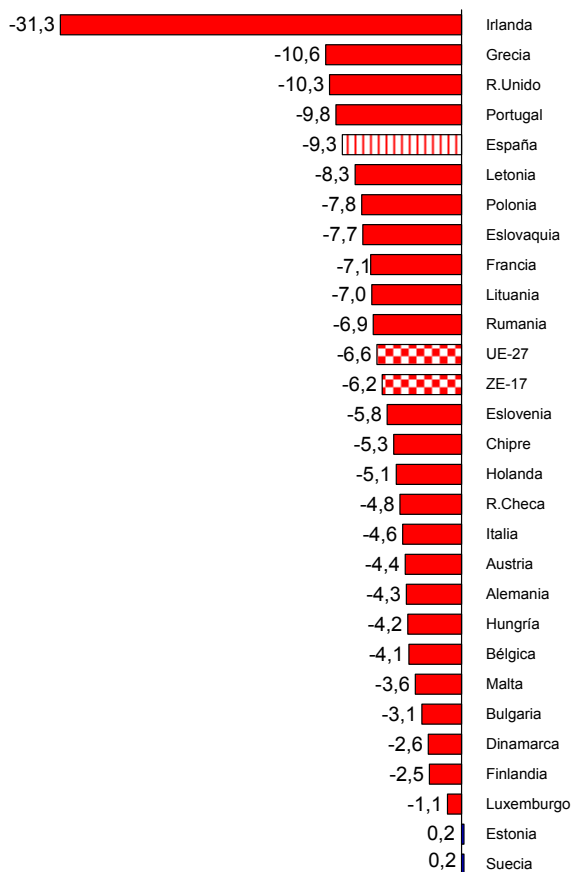

Por lo que respecta a la **deuda pública**, en el año 2010, España ha situado su nivel de deuda pública en el **61,0%** del PIB, muy inferior a la media de la ZE-16 (85,4%) y de la UE-27 (80,2%), y también inferior a la deuda de Italia (118,4%), Alemania (83,2%), Francia (82,3%) y Reino Unido (79,9%).

**DEUDA PÚBLICA UE AÑO 2010 (% del PIB)**

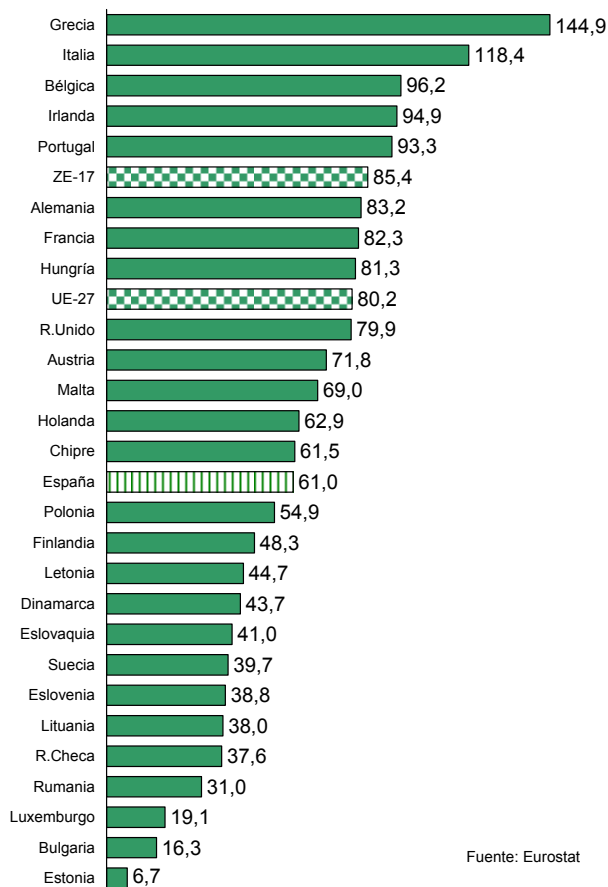

Fuente: Eurostat

Fuente: EUROSTAT

Indicadores

### Calificación crediticia de las Agencias

Las agencias de calificación crediticia más importantes son: Fitch, Standard & Poor's y Moody's (todas de USA).

Países	Fitch	Standard&Poor's	Moody's
Alemania	AAA	AAA	Aaa
Francia	AAA	AAA	Aaa
Reino Unido	AAA	AAA	Aaa
<b>España</b>	<b>AA-</b>	<b>AA-</b>	<b>A1</b>
Italia	A	A	A2
Irlanda	BBB+	BBB+	Ba1
Portugal	BBB-	BBB-	Ba2
Grecia	CCC	CC	Ca

Califican la solvencia de la deuda de los países, según el riesgo estimado para cada país emisor. Las tres tienen un sistema parecido de calificación, basado en las primeras tres letras del alfabeto y números.

CALIFICACIONES	
Máxima	AAA - Aaa
Alta	AA - Aa
Buena	A - A
Satisfactoria	BBB - Baa
	BB - Ba
	B - B
Riesgo, especulativa, bono basura	CCC - Caa
	CC - Ca
	C - C

Fuente: Fitch. S&P. Moody's



## ENTORNO ECONÓMICO (...continuación)

### Mercado de trabajo

#### Paro registrado en el INEM

En septiembre, debido al fin de la temporada turística, el paro registrado **aumentó en 95.857 personas** (53.908 mujeres y 41.909 hombres), el mayor aumento en 16 años.

**DIFERENCIAL PARO MASCULINO-FEMENINO**  
miles de personas (negativo menos paro femenino)

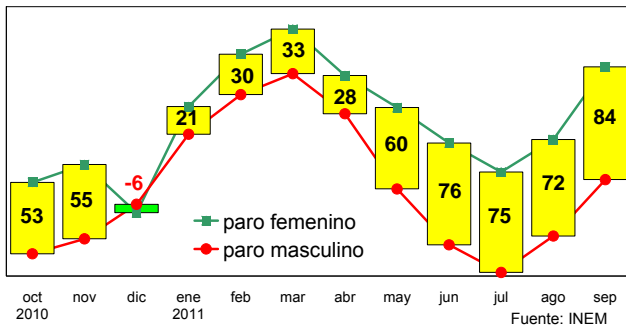

En el **sector agrícola** el paro se redujo en 1.350 personas, hasta 137.392 personas.

En septiembre se firmaron 3.445 **contratos** más que en septiembre del año anterior. Con ello, entre enero y septiembre se habían firmado 131.370 contratos más.

#### Paro en la UE

En **agosto**, la tasa de paro de la UE-27 fue del 9,5%, la de la ZE-17 del 10,0%, la de USA del 9,1%, la de Japón del 4,3% y la del conjunto de países de la OCDE del 8,2%.

### Afiliación a la Seguridad Social

En septiembre disminuyó la **afiliación** a la Seguridad Social en 64.956 personas, hasta situarse en 17.435.562 afiliados.

En el sector de la **agricultura, ganadería, caza, selvicultura y pesca** del régimen general, la afiliación aumentó en 28.992 personas, hasta 1.186.106 afiliados (en el gráfico siguiente el azul marca aumentos mensuales de la afiliación y el rojo descensos).

**AFILIACIÓN A LA SEGURIDAD SOCIAL**  
AGRICULTURA, GANADERÍA Y PESCA

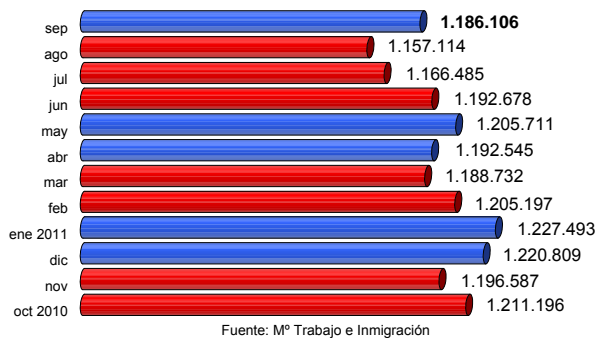

Los afiliados del **régimen especial agrario** aumentaron en 30.846 personas, hasta 813.103 afiliados; los del régimen especial de autónomos se redujeron en 501 personas, hasta 203.897 afiliados; y los afiliados del **régimen especial de trabajadores del mar**, se redujeron en 1.394 personas hasta 64.738 afiliados.

Fuente: INEM, MTIN, INE, EUROSTAT, OCDE

Indicadores

### Índice de precios de consumo (IPC)

El IPC se incrementó 2 décimas en septiembre, con lo que la tasa acumulada de los primeros nueve meses del año se situó en el 1,0% y la tasa interanual aumentó al 3,1%. La inflación subyacente aumentó 2 décimas en el mes (tasa acumulada 0,0% y tasa interanual 1,7%).

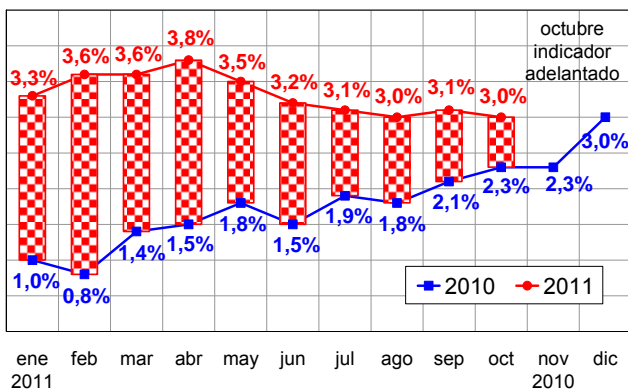

En septiembre, los precios del grupo de alimentos y bebidas no alcohólicas crecieron 2 décimas, situando su tasa acumulada en el 1,5%) y su tasa interanual en el 2,3%.

Fuente: INE, EUROSTAT, OCDE

La tasa interanual del índice de precios de consumo armonizado (IPCA) fue del 3,0% en septiembre (2,3% para el grupo de alimentos y bebidas no alcohólicas) y la del índice de precios de consumo armonizado a impuestos constantes (IPCA-IC) se redujo al 2,6% en agosto.

En **septiembre**, el IPCA en la UE-27 fue del 3,3%, en la ZE-17 del 3,0%, en USA del 3,9%, en Japón del 0,2% (agosto) y en la OCDE del 3,2% (agosto).

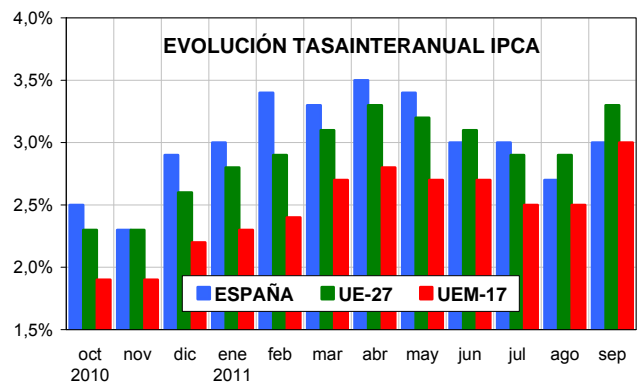

La tasa interanual del indicador adelantado del IPC de octubre se situó en el 3,0%.



## ENTORNO ECONÓMICO (...continuación)

### Índice de precios industriales (IPRI)

En septiembre, el índice general de precios industriales creció 2 décimas y mantuvo su tasa interanual en el 7,1%.

Los precios de la industria de la alimentación no variaron en septiembre y **redujeron su tasa interanual en 1,2 puntos porcentuales hasta el 5,3%**, mientras que los precios de fabricación de bebidas se incrementaron 1 décima en el mes y aumentaron hasta el 2,5% interanual.

Los precios del suministro de agua se redujeron 1 décima en septiembre y su tasa interanual cayó al 2,1%.

En agosto, la tasa interanual del IPRI se situó en el 5,9% en la ZE-17, en el 6,7% en la UE-27 y en el 7,1% en España.

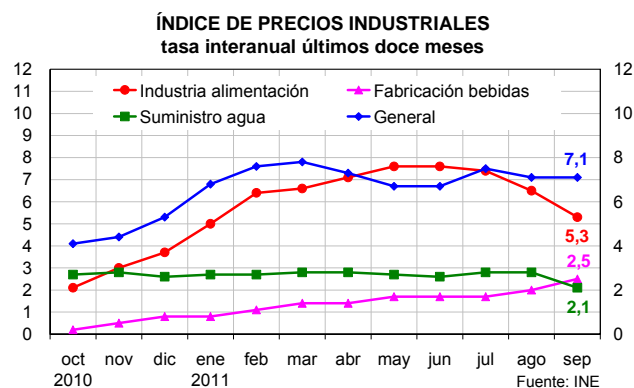

Fuente: INE, EUROSTAT

### Índice de producción industrial (IPI)

En agosto, la tasa interanual del índice general de producción industrial español volvió a cifras positivas, tras cinco meses en negativo (+0,3% corregido de efecto calendario y +0,6% sin corrección).

La tasa interanual del IPI de la **industria de la alimentación** aumenta un 3,5%, mientras que la de la **fabricación de bebidas** se reduce un 3,5%, ambas corregidas de efecto calendario (sin corrección fueron del 3,8% y -3,1%, respectivamente).

En agosto, la tasa del IPI de la ZE-17 fue del 5,3% y el de la UE-27 del 4,3% (ambas corregidas de efecto calendario).

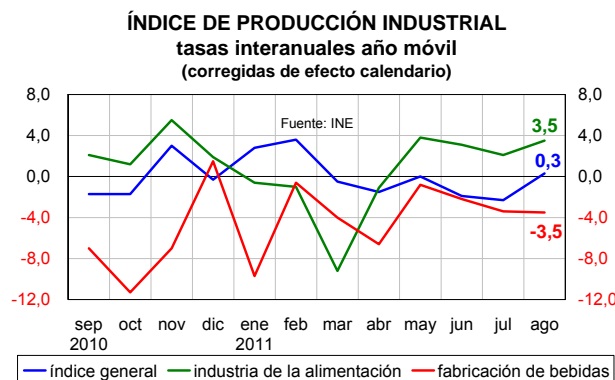

Fuente: INE, EUROSTAT

Indicadores

### Índice de precios de alimentos de la FAO

En septiembre, el índice de precios de los alimentos de la FAO disminuyó un 2,0% (tercer mes consecutivo de descensos), acumulando sólo un caída del 0,8% en los nueve meses transcurridos de 2011 y un 16% en los últimos doce meses. Sin embargo, desde enero de 2009 el aumento ha sido del 54%.

Los incrementos de los últimos doce meses fueron los siguientes: carne (14%), productos lácteos (10%), cereales (18%), aceites y grasas (20%) y azúcar (19%).

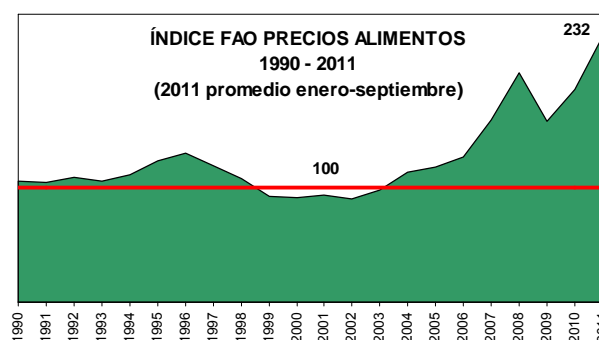

Fuente: FAO



## 2.3 INDICES DE PRECIOS AL CONSUMO Y ALIMENTOS

### SEPTIEMBRE 2011

Subida de precios en el mes de septiembre de 2 décimas, debido, sobre todo al encarecimiento de productos como el vestido y calzado (3,9%) por el inicio de la nueva temporada; las bebidas alcohólicas y el tabaco subieron el 3,5%; el transporte incrementó sus precios el 0,6%. Los hoteles, cafés y restaurantes rebajaron sus precios un -1,1% en el mes y el ocio y cultura un -2,4%.

Índice de Precios al Consumo (IPC)				Alimentos
2011	Variación mensual	Variación acumulada	Variación interanual	Variación mensual
Enero	-0,7	-0,7	3,3	0,1
Febrero	0,1	-0,6	3,6	-0,2
Marzo	0,7	0,1	3,6	0,3
Abril	1,2	1,4	3,8	0,4
Mayo	0,0	1,3	3,5	0,3
Junio	-0,1	1,2	3,2	0,1
Julio	-0,5	0,7	3,1	0,2
Agosto	0,1	0,8	3,0	0,2
<b>Septiembre</b>	<b>0,2</b>	<b>1,0</b>	<b>3,1</b>	<b>0,2</b>

Fuente: INE

La tasa de variación interanual subió una décima en septiembre, alcanzando los 3,1%. La tasa anual de inflación subyacente (precios sin alimentos no elaborados ni productos energéticos) se situó en el 1,7%, una décima superior a la del mes precedente. El Índice de Precios de Consumo Armonizado aumentó tres décimas (3,0% anual).

Las bajadas de precios en carburantes y lubricantes de los meses precedentes se dan la vuelta en septiembre, con un incremento del 1,1%, alcanzando el 10,1% en lo que va de año y el 16,4% en tasas interanuales. Los productos energéticos se encarecieron el 0,8% en el mes (9,9% en lo que va de año y un 15,9% respecto a septiembre de 2010).

Como se puede ver en el gráfico, tanto el conjunto de precios como el precio de los alimentos creció en el mes de septiembre.

IPC General y Alimentos  
Años 2007-2008-2009-2010-2011

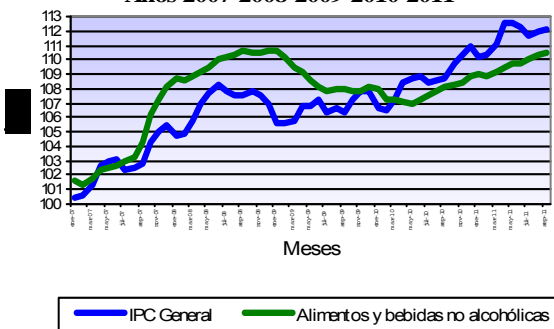

Nueva subida de los precios Alimentos en el mes de septiembre (0,2%), acumulando una subida en los primeros 9 meses del año del 1,5% y, respecto a septiembre de 2010, la diferencia es del 2,3%. Las subidas más destacadas de precios se volvieron a producir en carne de ovino, con una subida mensual del 2,8%, alcanzando una revalorización interanual del 2,1%; la carne de ave registró un incremento de precios en destino del 0,8%, siendo el producto que más se ha encarecido en lo que se lleva de año 2011 (7,6%) y cotizando un 6,9% de los precios reseñados en septiembre del año anterior; el pescado fresco y

congelado aumentó un 0,5% sus precios (0,5% en el mes, 1,9% en el año y 4,9% en tasas interanuales); el precio de los huevos también subió un 0,5% en el mes, cotizando a valores similares a los de inicio de año (0,4%) y similares a los del mismo mes del año precedente (0,7%); los cereales y sus derivados también registraron aumentos de precios (0,3% en el mes, 3,6% en el año y 4,2% interanual).

Los descenso más acusados de precios se dieron, una vez más, en las patatas y sus preparados, con bajadas del -1,2% mensual, acumulando una caída de precios del -9,6% en el año y del -9,2% en tasas interanuales; los precios de las frutas frescas volvieron a caer (-0,2% mensual y -1,0% respecto a septiembre de 2010) y; las legumbres y hortalizas frescas, con nuevas bajadas del -0,1%, (-4,4% en el año y -2,6% en tasas interanuales).

ALIMENTOS Septiembre	Variación mensual	Variación anual	Variación interanual
Pan	0,0	0,8	0,8
Cereales	0,3	3,6	4,2
Carne de Vacuno	0,2	-0,3	1,1
Carne de Ovino	2,8	0,0	2,1
Carne de Porcino	0,3	3,3	2,7
Carne de Ave	0,8	7,6	6,9
Pescado	0,5	1,9	4,9
Huevos	0,5	0,4	0,7
Leche	0,0	-0,1	0,3
Prod. Lácteos	0,4	3,6	4,8
Aceites y grasas	0,1	1,4	1,8
Frutas frescas	-0,2	-0,2	-1,0
Legumbres y Hortalizas frescas	-0,1	-4,4	-2,6
Preparados Legumbres y Hortalizas	0,0	2,4	2,7
Patatas y sus derivados	-1,2	-9,6	-9,2
<b>Alimentos</b>	<b>0,2</b>	<b>1,5</b>	<b>2,3</b>

Fuente: INE

Los precios por Comunidades Autónomas aumentaron, desde el 0,4% de Andalucía y Castilla-La Mancha, al 0,1% de Canarias, Cantabria, Comunidad Valenciana y La Rioja. En Baleares, los precios se mantuvieron estables.

En lo que respecta al precio de los Alimentos, subidas generalizadas, desde el 0,3% de Aragón, Castilla y León, Cataluña. Madrid, País Vasco y Ceuta al 0,1% de Asturias y Navarra. Sin variaciones de precios en Baleares, la Comunidad Valenciana y La Rioja.

Variación IPC General y Alimentos, por CC.AA.

2011	IPC General		Alimentos	
	Variación Septiembre	Variación en el año	Variación Septiembre	Variación en el año
Andalucía	0,4	0,9	0,2	1,7
Aragón	0,2	1,0	0,3	1,8
Asturias	0,2	0,9	0,1	1,9
Baleares	0,0	1,3	0,0	1,4
Canarias	0,1	1,0	0,2	1,3
Cantabria	0,1	0,9	0,2	1,0
Castilla y León	0,3	1,2	0,3	1,6
Castilla-La Mancha	0,4	1,0	0,2	1,7
Cataluña	0,2	1,2	0,3	1,5
C. Valenciana	0,1	0,9	0,0	1,5
Extremadura	0,3	1,0	0,2	1,7
Galicia	0,3	0,8	0,2	2,2
Madrid	0,2	1,2	0,3	1,1
Murcia	0,2	1,6	0,2	1,1
Navarra	0,2	1,0	0,1	1,3
País Vasco	0,3	1,0	0,3	1,9
La Rioja	0,1	0,6	0,0	1,3
Ceuta	0,6	0,7	0,3	2,1
Melilla	0,6	0,4	0,2	1,5
<b>ESPAÑA</b>	<b>0,2</b>	<b>1,0</b>	<b>0,2</b>	<b>1,5</b>

Fuente: INE

## 2.4 INDICES DE PRECIOS PERCIBIDOS (AGRARIOS)



JUNIO 2011 - (Base 2005=100)

El Índice General de Precios Percibidos por los Agricultores y Ganaderos se situó en el mes de junio de 2011 en 108,60, con una ganancia del 6,72% respecto al mismo mes del año 2010, y del 2,01% respecto a mayo de 2011.

Este crecimiento es debido a la subida registrada tanto en productos vegetales (+5,42% interanual, aportación +3,00 puntos), como en productos animales (+8,35%, aportación +3,72 puntos).

Índices de precios percibidos por los agricultores (base 2005=100)

Descripción	Índice mensual	Mismo mes año anterior		% Variación mes anterior
		% Variación año anterior	Aportación increm. ind. gral	
<b>Índice general de precios percibidos</b>	108,6	6,72	6,72	2,01
<b>Productos vegetales</b>	106,65	5,42	3,00	3,46
Productos agrícolas	107,16	5,18	2,82	3,43
Cereales	174,34	69,84	3,31	2,96
Leguminosas	121,98	-0,77	0,00	-35,89
Tubérculos	122,66	-33,92	-0,96	-40,76
Cultivos industriales	58,51	-24,12	-0,19	-72,83
Cultivos forrajeros	107,82	22,77	0,81	0,66
Cítricos	86,22	-48,76	-1,52	-1,42
Frutas no cítricas	117,1	-5,90	-0,77	-3,60
Hortalizas	103,85	13,10	2,27	7,63
Vitivinícola	123,35	0,90	0,02	2,82
Aceite de oliva total	61,5	-2,30	-0,10	-2,30
Semillas	101,33	0,00	0,00	0,00
Flores y plantas ornamentales	103,91	-2,23	-0,05	-6,76
Productos forestales	88,1	16,49	0,18	4,88
<b>Productos animales</b>	111,05	8,35	3,72	0,29
Ganado para abasto	113,88	9,68	3,25	0,50
Vacuno para abasto	114,88	7,92	0,58	-1,67
Ovino para abasto	97,32	12,25	0,49	3,73
Caprino para abasto	93,47	5,03	0,01	3,94
Porcino para abasto	110,49	-1,34	-0,22	-1,95
Aves para abasto	142,04	49,85	2,29	7,35
Conejos para abasto	99,62	15,97	0,10	0,70
Productos ganaderos	102,89	4,34	0,48	-0,42
Leche	97,8	3,59	0,29	-1,09
Huevos	117,68	5,04	0,15	1,21
Lana	286,87	89,80	0,04	11,70

Nota: Se señalan en rojo los descensos inferiores al -15 % y en azul las subidas superiores al 15 %

La subida del índice mensual de productos vegetales fue ocasionada principalmente por la revalorización de los productos agrícolas (+5,18%, aportación +2,82). También los precios de productos forestales crecieron un 16,49% (aportación +0,18 puntos).

En el conjunto de productos agrícolas, las subidas más acusadas, teniendo en cuenta su repercusión en el índice general, se constataron tanto en cereales (+69,84% respecto a junio del año anterior, aportación +3,31) como en hortalizas (+13,10%, aportación +2,27). También subieron, aunque en menor medida, los cultivos forrajeros (+22,77%, aportación +0,81). El sector vitivinícola, las leguminosas y las semillas cotizaron prácticamente a los mismos niveles que en junio del año 2010, sin repercusión en el índice general. En el lado opuesto de la tabla, se situaron los cítricos (-48,76% interanual, aportación -1,52), los tubérculos (-33,92%, aportación -0,96),

las frutas no cítricas (-5,90%, aportación -0,77), los cultivos industriales (-24,12%, aportación -0,19), el aceite de oliva (-2,30%, aportación -0,10), y, por último, las flores y plantas ornamentales (-2,23%, aportación -0,05).

Dentro del grupo formado por los productos animales, suben tanto el ganado para abasto (+9,68%, aportación +3,25) como los productos ganaderos (+4,34%, aportación +0,48 puntos). Todos los sectores cárnicos muestran variaciones positivas, salvo el porcino que se deprecia (-1,34% respecto al mes de junio de 2010, aportación -0,22). El sector avícola, con una subida del 49,85% (aportación 2,29), es el que más se encarece.

En lo que concierne a los productos ganaderos, la leche gana un 3,59% interanual (+0,29 puntos), y la lana suma 0,04 puntos al índice general. Los huevos rompen la tendencia de los últimos meses y suben un 5,04%.

Índice General de Precios Percibidos

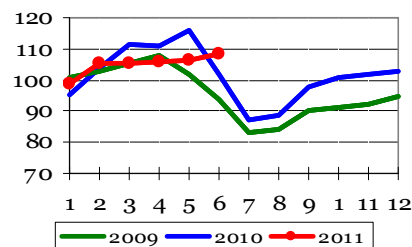

Productos Agrícolas

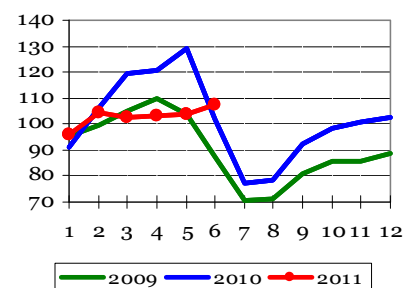

Productos Animales

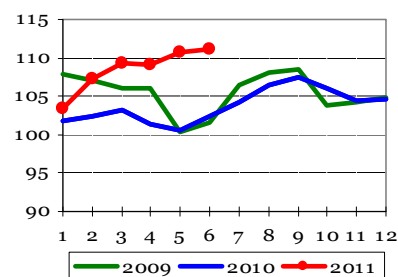

Indicadores





# INDICES DE PRECIOS PAGADOS (AGRARIOS)

JUNIO 2011 - (Base 2005=100)

El índice general de precios pagados por los bienes y servicios agrarios se situó en junio de 2011 en 132,34, ganando un 14,54% respecto a junio de 2010.

Todos los grupos de productos que participan en el cálculo del índice general muestran subidas de precios, salvo los productos fitopatológicos (-1,25% interanual, aportación -0,06 puntos) y los servicios veterinarios (-0,2%, aportación -0,01).

Los precios pagados por los alimentos para el ganado fueron los que más incidieron en la variación del índice general (+21,17% interanual, aportación +9,38 puntos); los de formulación compuesta fueron los principales responsables del comportamiento alcista de los piensos (+22,48%, aportación +8,22), siendo, otro mes más, los destinados a la alimentación del porcino los que más se revalorizaron (+25,77%, aportación +3,88); los precios pagados por los piensos simples ganaron un 15,02% (aportación +1,16).

En cuanto al grupo de los fertilizantes (+25,18%, aportación +2,24), los precios pagados por los de formulación simple se

encarecieron un 24,56% (aportación +1,04); los abonos complejos contribuyeron prácticamente lo mismo (+28,83%, aportación +1,18). En el grupo de los simples, los fertilizantes nitrogenados fueron los principales responsables del encarecimiento mensual (+28,51%, aportación +0,96). El precio pagado por las enmiendas subió un 2,37% (aportación +0,01 puntos).

El precio pagado por la energía subió respecto a 2010 (+14,74% interanual, aportación +1,59 puntos); dentro de este sector, se encarecieron carburantes, electricidad y lubricantes, siendo los primeros los que más contribuyeron a la subida del grupo (+15,55%, aportación +1,23 puntos).

También contribuyeron al alza del índice de bienes y servicios los gastos generales (+7,30%, aportación +0,75), las semillas y plantones (+6,67% interanual, aportación +0,37), la conservación y reparación de maquinaria (+1,58%, aportación +0,10), el material y pequeño utillaje (+4,89%, aportación +0,10), y, por último, la conservación y reparación de edificios (+2,45%, aportación +0,07).

Índices de precios pagados por los agricultores (base 2005-100)

Descripción	Índice mensual	Mismo mes año anterior	
		% Variación año anterior	Aportación increm. ind. gral.
<b>Índice general de precios de bienes y servicios</b>	<b>132,34</b>	<b>14,54</b>	<b>14,54</b>
Semillas y plantones	109,49	6,67	0,37
Semillas	108,71	11,37	0,33
Plantones	110,44	1,54	0,04
Fertilizantes	159,57	25,18	2,24
Fertilizantes simples	150,96	24,56	1,04
Fertilizantes nitrogenados	145,86	28,51	0,96
Fertilizantes fosfatados	141,99	17,73	0,04
Fertilizantes potásicos	200,59	6,34	0,04
Fertilizantes compuestos	186,15	28,83	1,18
Enmiendas	87,84	2,37	0,01
Alimentos del ganado	134,33	21,17	9,38
Piensos simples	124,76	15,02	1,16
Piensos compuestos	136,42	22,48	8,22
Piensos compuestos para bovino	135,99	21,92	1,82
Piensos compuestos para ovino	139,71	20,93	0,34
Piensos compuestos para porcino	132,85	25,77	3,88
Piensos compuestos para conejos	127,49	20,77	0,23
Piensos compuestos para aves	143,18	18,64	1,96
Productos fitopatológicos	112,95	-1,25	-0,06
Servicios veterinarios	114,51	-0,2	-0,01
Conservación y reparación de maquinaria	123,70	1,58	0,10
Conservación y reparación de edificios	125,63	2,45	0,07
Energía	148,93	14,74	1,59
Carburantes	149,01	15,55	1,23
Lubricantes	127,79	1,8	0,01
Electricidad	153,89	15,06	0,36
Material y pequeño utillaje	114,87	4,89	0,10
Gastos generales	126,89	7,3	0,75

Nota: Se señalan en rojo los descensos inferiores al -5 % y en azul las subidas superiores al 5 %.

Indicadores

Índice General de Bienes y Servicios de Uso Corriente

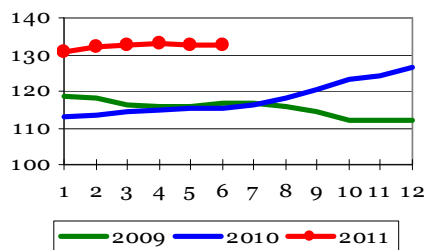

Índice de Precios de Alimentos del Ganado

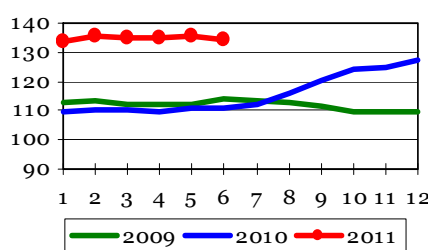

Índice de Precios de Energía y Lubricantes

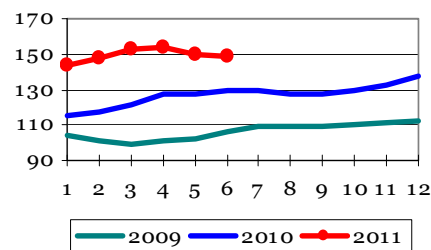



# INDICES DE SALARIOS (AGRARIOS)



**JUNIO 2011 - (Base 1985=100)**

El índice general de salarios agrarios se situó en junio de 2011 en 369,19, con una revalorización del 2,49% respecto al mismo mes del año anterior, y del 0,51% respecto al pasado mes de mayo.

El incremento interanual de los asalariados fijos fue semejante al de los eventuales (+2,43% y +2,53%, respectivamente); sin embargo, mientras que estos últimos vieron cómo su nómina aumentaba un 0,51% respecto a mayo, los primeros cobraban un 0,18% menos que el mes anterior.

En el caso de trabajadores con contratos continuos, todas las categorías laborales experimentaron incrementos interanuales positivos, comprendidos entre el +3,12% de los encargados y capataces, y el 1,41% de los guardas o caseros.

En cuanto a las nóminas de los trabajadores discontinuos, todos los tipos laborales (excepto los recolectores de frutas y agrios y los vendimiadores), cobraron ligeramente por encima de los salarios del mes de junio de 2010 (desde +8,28% los que manejan ganado, al 1,28% los dedicados a plantar y talar árboles).

**Índices de salarios agrarios (base 1985=100)**

	Índice mensual	% var. año anterior	% var. mes anterior
<b>Índice general</b>	<b>369,19</b>	<b>2,49</b>	<b>0,51</b>
<b>Trabajadores fijos</b>	<b>361,86</b>	<b>2,43</b>	<b>-0,18</b>
Encargados, capataces	351,42	3,12	0,00
Tractoristas y maquinistas	372,04	2,66	-0,27
Pastores	376,54	2,32	0,10
Vaqueros o porqueros	372,14	1,83	-0,83
Hortelanos	399,62	2,30	-0,64
Guardas o caseros	410,95	1,41	0,10
Peón fijo para trabajos diversos	340,70	2,46	-0,08
<b>Trabajadores eventuales (tipos de trabajo)</b>	<b>375,38</b>	<b>2,53</b>	<b>0,94</b>
Preparación del terreno	380,28	3,56	11,52
Siembra y abonado	406,50	1,91	6,89
Labores complementarias	379,08	1,69	1,18
Riegos	398,53	8,28	-2,72
Tratamientos de plagas	340,67	2,77	-19,41
Recolección productos herbáceos	382,54	4,60	16,05
Recolección frutas y agrios	347,19	-3,71	0,74
Vendimia	417,71	-22,68	-
Plantación y tala de árboles	426,46	1,28	4,32
Manejo de ganado	371,04	4,36	-0,07

Nota:

Se señalan en rojo los descensos inferiores al:

-5%

Se señalan en azul las subidas superiores al:

+5%

Indicadores

**Índice General de Salarios Agrarios**

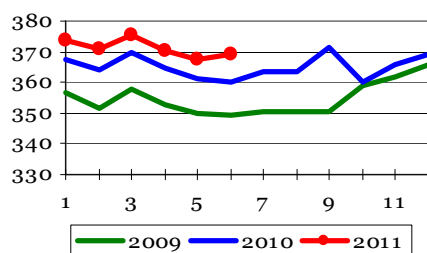

**Índice Salario Mano de Obra Fija**

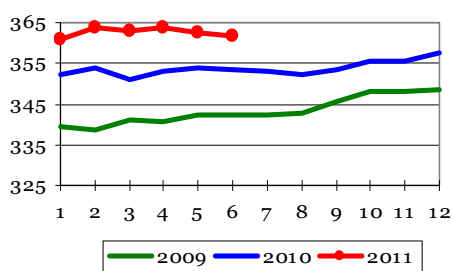

**Índice Salario Mano de Obra Eventual**

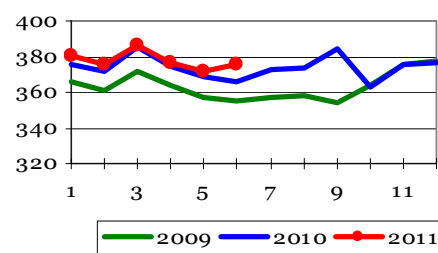



**NOVEDAD**

## 2.5 ENCUESTA DE PRECIOS DE LA TIERRA

Año 2010

### Aspectos más destacados

El objetivo fundamental de la Encuesta sobre Precios de la Tierra consiste en "medir la EVOLUCIÓN del nivel de precios medios de las clases de tierras agrarias más significativas; es decir, tierras libres a la venta y cuyo destino es el de su explotación agraria".

Dicha encuesta, de periodicidad anual, se realiza desde 1983 por el Ministerio de Agricultura, Pesca y Alimentación, actualmente Ministerio de Medio Ambiente y Medio Rural y Marino, en colaboración con las Comunidades Autónomas.

Los precios de la tierra han bajado en 2010, continuando el retroceso iniciado en 2008; así, el índice general experimenta un descenso del 2,9%, tanto en términos nominales como en términos reales.

Las tierras de cultivo descienden sus precios en un 2,8%, y los precios de las tierras ocupadas por aprovechamientos (prados y pastos) retroceden un 3,3%.

Las tierras de cultivo que muestran mayores descensos de precios son las ocupadas por el fresón (-14,7%) y, en menor medida, el viñedo (-6,4%), el arroz (-5,3%), el olivar (-4,6%), los frutales (-4,3%) y los cultivos protegidos (-4,0%). Tanto los cítricos como las tierras de labor sufren depreciaciones inferiores a la media general (-2,6 y -1,5%, respectivamente), mientras que las tierras sembradas con hortalizas al aire libre mantienen sus precios prácticamente constantes respecto al año 2009. El olivar de mesa, tanto en régimen de secano como en regadío, registró el mayor crecimiento (+4,8 y +4,1%, respectivamente), aunque sin repercusión en el incremento general del olivar, cuyo signo estuvo determinado por el comportamiento de las tierras destinadas a la transformación, que cayeron hasta un 5,6% en el caso de las de secano.

Los aprovechamientos sufren pérdidas de valor del mismo orden de magnitud (-3,3%).

El conjunto de tierras de secano desciende un poco más que las correspondientes a regadío (-3,1% frente a -2,4%, respectivamente).

Dentro de los cultivos y aprovechamientos de secano destacan, con descensos marcadamente superiores a la media, el viñedo (-7,0%) y el olivar (-5,3%). En el caso de los cultivos y aprovechamientos de regadío, se registran descensos de precios muy superiores a la media en el fresón (-14,7%) y, en menor medida, en el arroz (-5,3%) y en los frutales no cítricos (-5,1%). Únicamente no pierden valor en 2010 los aprovechamientos (+0,4%).

Se producen descensos de precios superiores a la media en: Asturias (-15,5%) debido a los prados, Canarias (-14,9%), con importantes depreciaciones en todas las categorías donde se han recogido datos, La Rioja (-6,6%) por la caída del viñedo, Andalucía (-4,8%), causado, entre otros, por el fresón, naranjo, pastizales, arroz, olivar y viñedo de transformación, Murcia (-3,9%), por las depreciaciones de todos sus terrenos, en especial los destinados a cítricos, y Cantabria, Galicia y Baleares, con pérdidas en torno al 3%.

En todas estas regiones, los cultivos y aprovechamientos que explican la variación de precios suelen corresponderse con los más representativos en cada una de ellas.

Navarra es la Comunidad Autónoma donde sus tierras agrarias ganan más valor (+6,3%). El País Vasco, con una subida del 1,4% también muestra un comportamiento positivo, así como Castilla y León, Aragón y Madrid, si bien estas tres últimas crecen por debajo del punto porcentual. Cataluña mantiene los precios del conjunto de sus tierras estables respecto a 2009.

EVOLUCIÓN DE LOS PRECIOS DE LA TIERRA 1983-2010 (Base 1997)

Años	Precios Corrientes			Deflactor del PIB		Precios Constantes		
	Euros / Ha.	Índice 1983=100	Var. % Interanual	Índice 1983=100	Var. % Interanual	Euros / Ha.	Índice 1983=100	Var. % Interanual
1983	2.564	100,0	---	100,0	---	2.564	100,0	---
1984	2.799	109,2	9,2%	110,9	10,9%	2.524	98,5	-1,5%
1985	3.116	121,5	11,3%	120,4	8,6%	2.588	101,0	2,5%
1986	3.492	136,2	12,1%	133,5	10,9%	2.616	102,0	1,1%
1987	3.957	154,3	13,3%	141,4	5,9%	2.798	109,1	7,0%
1988	4.436	173,0	12,1%	149,8	5,9%	2.961	115,5	5,8%
1989	4.719	184,0	6,4%	160,2	6,9%	2.946	114,9	-0,5%
1990	4.586	178,8	-2,8%	171,9	7,3%	2.668	104,1	-9,5%
1991	4.343	169,4	-5,3%	183,8	6,9%	2.363	92,2	-11,4%
1992	3.816	148,8	-12,1%	196,1	6,7%	1.946	75,9	-17,7%
1993	3.806	148,4	-0,3%	205,0	4,5%	1.856	72,4	-4,6%
1994	4.058	158,3	6,6%	213,0	3,9%	1.905	74,3	2,6%
1995	4.284	167,1	5,6%	223,5	4,9%	1.917	74,8	0,6%
1996	4.616	180,0	7,7%	231,4	3,5%	1.995	77,8	4,1%
1997	5.272	205,6	14,2%	236,7	2,3%	2.227	86,9	11,6%
1998	6.125	238,9	16,2%	242,4	2,4%	2.526	98,5	13,4%
1999	6.823	266,1	11,4%	249,2	2,8%	2.738	106,8	8,4%
2000	7.292	284,4	6,9%	257,9	3,5%	2.828	110,3	3,3%
2001	7.553	294,6	3,6%	268,6	4,1%	2.812	109,7	-0,6%
2002	8.026	313,0	6,3%	280,4	4,4%	2.862	111,6	1,8%
2003	8.553	333,6	6,6%	292,2	4,2%	2.927	114,2	2,3%
2004	9.024	352,0	5,5%	303,2	3,8%	2.976	116,1	1,7%
2005	9.714	378,8	7,6%	316,1	4,3%	3.073	119,9	3,2%
2006	10.402	405,7	7,1%	328,7	4,0%	3.165	123,4	3,0%
2007	11.070	431,8	6,4%	338,9	3,1%	3.267	127,4	3,2%
2008	10.974	428,0	-0,9%	349,7	3,2%	3.138	122,4	-3,9%
2009	10.465	408,1	-4,6%	349,9	0,1%	2.991	116,6	-4,7%
2010	10.163	396,4	-2,9%	349,9	0,0%	2.905	113,3	-2,9%

Indicadores



EVOLUCIÓN DE LOS PRECIOS DE LA TIERRA ( euros/ ha ) ( 1983 - 2010 )

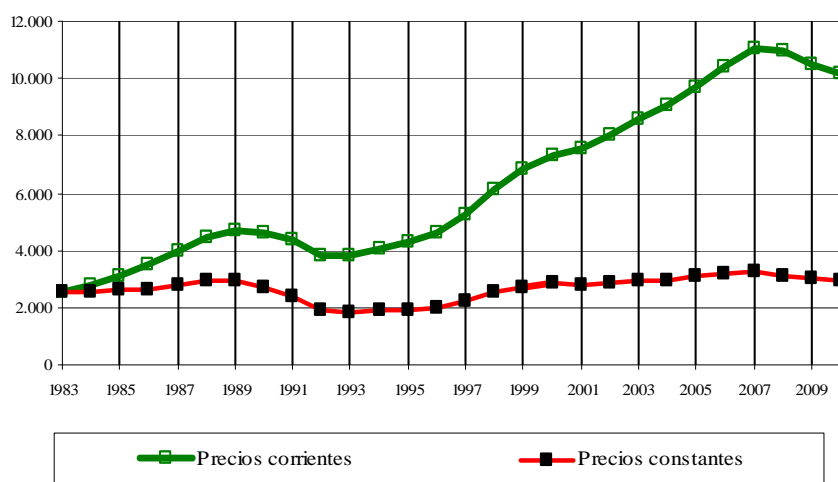

## Principales resultados por aprovechamientos

Analizados los precios por *tierras de secano* y *de regadío*, pueden destacarse los siguientes resultados:

El precio medio de las *tierras de secano* se situó en 7.561 €/ha con una disminución del 3,1% respecto al año 2009. La banda de precios osciló entre los 20.201 €/ha del olivar de transformación y los 2.884 €/ha de los pastizales. El único incremento positivo se registró en el olivar de mesa, con una subida del 4,8%. Por el contrario, la mayor repercusión en la bajada de precios corresponde al olivar de transformación (resta 0,9 puntos).

El precio medio de las *tierras de regadío* alcanzó 26.157 €/ha, con una disminución del 2,4% respecto a 2009.

Los precios más elevados corresponden a la platanera, con 224.160 €/ha, seguido de los cultivos protegidos con 170.903 €/ha. En la parte inferior de la banda de precios se sitúan los prados naturales, con 10.193 €/ha, y las tierras de labor, con 18.610 €/ha.

Los descensos más acusados se produjeron en tierras dedicadas al cultivo del plátano (-15,5%) y del fresón (-14,7%). La mayor repercusión a la baja es para las tierras de labor (repercusión: -0,3 puntos) y frutales no cítricos (repercusión: -0,2 puntos).

PRECIOS MEDIOS NACIONALES POR SECANO-REGADÍO. AÑOS 2009 y 2010

CLASES DE TIERRA	Ponderaciones Base 1997 (%)	Precios 09 (Euros/Ha)	Precios 10		Variación precios		Repercusión (%)
			(Euros/Ha)	(Euros/Ha)	(Euros/Ha)	(%)	
<b>SECANO</b>	<b>86,0</b>	<b>7.806</b>	<b>7.561</b>	<b>-245</b>	<b>-3,1</b>	<b>-2,0</b>	
TIERRAS DE LABOR	47,0	6.745	6.666	-79	-1,2	-0,4	
FRUTALES NO CÍTRICOS	2,5	9.649	9.352	-297	-3,1	-0,1	
DE HUESO	0,1	14.944	14.797	-148	-1,0	0,0	
DE PEPITA	0,0	15.263	15.218	-45	-0,3	0,0	
DE FRUTO SECO	2,3	9.347	9.040	-306	-3,3	-0,1	
VIÑEDO	4,2	14.651	13.633	-1.018	-7,0	-0,4	
DE MESA	0,0	15.087	15.002	-85	-0,6	0,0	
DE TRANSFORMACIÓN	4,2	14.648	13.622	-1.026	-7,0	-0,4	
OLIVAR	7,9	21.049	19.942	-1.107	-5,3	-0,8	
DE MESA	0,3	13.626	14.280	654	4,8	0,0	
DE TRANSFORMACIÓN	7,6	21.389	20.201	-1.188	-5,6	-0,9	
APROVECHAMIENTOS	24,4	4.184	4.039	-145	-3,5	-0,3	
PRADOS NATURALES	4,5	9.494	9.154	-340	-3,6	-0,1	
PASTIZALES	19,9	2.985	2.884	-101	-3,4	-0,2	
<b>REGADÍO</b>	<b>14,0</b>	<b>26.812</b>	<b>26.157</b>	<b>-655</b>	<b>-2,4</b>	<b>-0,9</b>	
TIERRAS DE LABOR	9,5	18.980	18.610	-369	-1,9	-0,3	
HORTALIZAS AIRE LIBRE REGADÍO	0,5	38.314	38.227	-86	-0,2	0,0	
CULTIVOS PROTEGIDOS REGADÍO	0,2	178.026	170.903	-7.123	-4,0	-0,1	
ARROZ	0,4	31.485	29.818	-1.668	-5,3	-0,1	
FRESÓN	0,0	56.645	48.290	-8.355	-14,7	0,0	
FRUTALES CÍTRICOS	1,0	53.318	51.954	-1.364	-2,6	-0,1	
NARANJO REGADÍO	0,4	51.653	49.882	-1.771	-3,4	-0,1	
MANDARINO REGADÍO	0,4	51.020	51.552	532	1,0	0,0	
LIMÓN REGADÍO	0,2	62.601	57.977	-4.623	-7,4	-0,1	
FRUTALES NO CÍTRICOS	0,9	37.654	35.744	-1.910	-5,1	-0,2	
DE HUESO	0,4	24.118	23.603	-515	-2,1	0,0	
DE PEPITA	0,3	22.667	22.901	234	1,0	0,0	
DE FRUTO SECO	0,2	30.400	30.271	-128	-0,4	0,0	
CARNOSOS REGADÍO	0,0	116.536	110.996	-5.541	-4,8	0,0	
PLATANERA	0,0	265.330	224.160	-41.169	-15,5	-0,1	
VIÑEDO	0,3	26.657	26.327	-330	-1,2	0,0	
DE MESA	0,1	45.166	44.342	-825	-1,8	0,0	
DE TRANSFORMACIÓN	0,2	19.811	19.664	-147	-0,7	0,0	
OLIVAR	0,8	42.652	42.118	-534	-1,3	0,0	
DE MESA	0,1	28.480	29.641	1.161	4,1	0,0	
DE TRANSFORMACIÓN	0,7	44.161	43.446	-715	-1,6	0,0	
APROVECHAMIENTOS	0,5	10.149	10.193	44	0,4	0,0	
PRADOS NATURALES	0,5	10.149	10.193	44	0,4	0,0	
<b>TOTAL</b>	<b>100,0</b>	<b>10.465</b>	<b>10.163</b>	<b>-302</b>	<b>-2,9</b>	<b>-2,9</b>	



## ENCUESTA DE PRECIOS DE LA TIERRA (...continuación)

### Principales resultados por Comunidades Autónomas

Los resultados generales más significativos por CC.AA. se recogen en el cuadro adjunto. Específicamente, pueden destacarse las variaciones en:

Tierras de *labor de secano*: la depreciación del 1,2% es debida casi totalmente a Andalucía (repercusión -1 punto).

Tierras de *labor de regadío*: el descenso de su precio del 1,9% se debe principalmente a Andalucía (-5,1%) y Castilla-La Mancha (-1,0%); Castilla y León (+5,1%) amortigua la caída.

*Viñedo de transformación de secano*: el descenso del 7,0% es

debido a todas las Comunidades Autónomas referidas en el cuadro, principalmente Valencia (-13,5%), Castilla-León (-10,3%), Extremadura (-2,7) y Castilla-La Mancha (-4,2%), siendo esta última la que más pesa en el descenso nacional (-1,6 puntos).

*Olivar de transformación de secano*: Andalucía (-6,5%) es la principal responsable del descenso total (-5,6%).

*Pastizales*: Andalucía (-10,2%), Castilla-La Mancha (-4,7%) y Extremadura (-1,0%) restan valor a esta categoría, cuya variación de precios total es también negativa (-3,4%). Los pastizales de Castilla y León y Aragón se cotizan por encima del año 2009.

PRECIOS MEDIOS NACIONALES POR COMUNIDADES AUTÓNOMAS. AÑOS 2009 y 2010  
(CC.AA. ordenadas de mayor a menor por su importancia superficial)

CC.AA.	Ponderaciones Base 1997 (%)	Precios 09 (Euros/Ha)	Precios 10 (Euros/Ha)	Variación precios		Repercusión (%)
				(Euros/Ha)	(%)	
Castilla y León	21,4	4.772	4.810	37	0,8	0,1
Castilla La Mancha	19,1	5.917	5.883	-34	-0,6	-0,1
Andalucía	18,8	21.051	20.039	-1.012	-4,8	-1,8
Aragón	9,8	3.810	3.829	19	0,5	0,0
Extremadura	9,1	4.455	4.390	-65	-1,5	-0,1
Cataluña	4,4	11.991	11.991	0	0,0	0,0
Galicia	3,3	15.738	15.242	-496	-3,2	-0,2
Valencia	3,2	25.854	25.467	-387	-1,5	-0,1
Murcia	2,6	16.913	16.249	-664	-3,9	-0,2
Navarra	2,5	10.166	10.806	641	6,3	0,2
Madrid	1,5	9.616	9.628	12	0,1	0,0
La Rioja	1,2	11.176	10.442	-734	-6,6	-0,1
Asturias	0,8	10.831	9.156	-1.675	-15,5	-0,1
País Vasco	0,8	15.721	15.939	218	1,4	0,0
Baleares	0,6	19.507	18.929	-579	-3,0	0,0
Cantabria	0,5	10.991	10.634	-357	-3,2	0,0
Canarias	0,5	74.438	63.343	-11.095	-14,9	-0,5
<b>TOTAL</b>	<b>100,0</b>	<b>10.465</b>	<b>10.163</b>	<b>-302</b>	<b>-2,9</b>	<b>-2,9</b>

Indicadores

euros/ha Precios medios de la tierra por CC.AA. Años 2009 y 2010

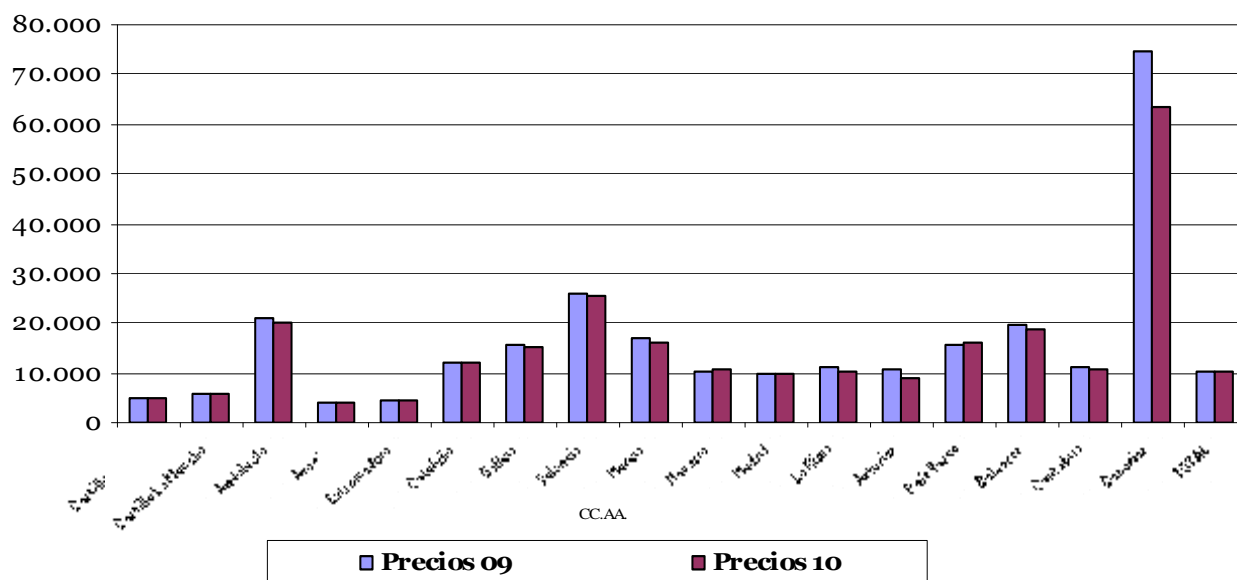



## Notas metodológicas

### Objetivo:

Medir la **EVOLUCIÓN del nivel de precios medios** de las clases de tierras agrarias más significativas; es decir, tierras libres a la venta y cuyo destino es el de su explotación agraria.

Dicha encuesta, de periodicidad anual, se realiza desde 1983 por el Ministerio de Agricultura, Pesca y Alimentación, actualmente Ministerio de Medio Ambiente y Medio Rural y Marino, en colaboración con las Comunidades Autónomas.

### Características:

**Período base:** aquel cuyos precios sirven de referencia para medir la evolución de los mismos. El período considerado es 1997, por lo que para dicho año el índice es 100.

**Período de referencia de ponderaciones:** se corresponde con el conjunto de años a que hacen referencia las superficies de cultivos y aprovechamientos utilizados como ponderaciones en la agregación de los precios. En el cálculo de la estructura de ponderaciones de la actual base se han utilizado las superficies medias de los años 1996, 1997 y 1998.

**Clases de tierra:** la cobertura, y por tanto la representatividad con la base 1997, ha mejorado al incorporarse nuevas categorías con importancia superficial y económica creciente; en concreto, las nuevas clases son: Hortalizas al Aire Libre, Arroz, Fresón, Cultivos Protegidos, Frutos Carnosos de Regadío, Viñedo de Transformación de Regadío, Olivar Mesa/Transformación de Regadío.

**Criterio de representatividad:** las provincias objeto de estudio seleccionadas en cada clase son aquellas que, tras la ordenación de mayor a menor según la superficie ocupada por esa clase, el acumulado de ésta cubre como mínimo el 80% de la superficie nacional de la clase. No obstante, quedan incluidas las provincias consideradas de especial interés por las Comunidades Autónomas, aún habiendo sido eliminadas mediante la aplicación del criterio anterior.

**Origen y tratamiento de la información:** La recogida de precios es responsabilidad de los Servicios de Estadística de las Comunidades Autónomas, a través de sus unidades provinciales. Los técnicos expertos cumplimentan un cuestionario con los precios (observados y, en su defecto, estimados) para cada clase, de las transacciones realizadas en cada unidad territorial inferior seleccionada como representativa

(comarca, municipio o paraje). Posteriormente, son remitidos a los servicios provinciales y/o territoriales de las CC.AA., quienes elaboran y resumen la información por clases en un estadillo provincial. La Subdirección General de Estadística calcula los precios e índices por Comunidades Autónomas y nacionales.

### Resultados:

**Precios medios:** teniendo en cuenta las ponderaciones y por sucesivas agregaciones, se obtienen los precios medios: provinciales, por CC.AA. y nacionales.

**Índices de precios:** para medir la evolución de los precios se utilizan los índices, es decir, la expresión de “cuánto ha cambiado el precio en un período de tiempo”.

NOTA: El índice de una clase en una unidad territorial se calcula mediante el cociente entre el precio actual y un precio base, multiplicado por 100. Siendo el *período base* el año “1997”, el precio medio durante ese año se considera como *precio base* para dicha clase, y su índice es 100. El índice del *precio actual* es el porcentaje relativo calculado. Los índices de los agregados se calculan como “*Laspeyres*”, es decir, a partir de los precios (base y actual); las superficies son fijas y corresponden a las registradas en el período base.

**Enlace de series:** con el fin de disponer de una serie histórica desde el año 1983 y poder realizar estudios sobre la evolución de los precios, se han calculado los correspondientes coeficientes de enlace entre los precios medios e índices de la antigua (“1983”) y nueva base (“1997”).

**Variación del precio con respecto al año anterior:** medida en porcentaje.

**Repercusión del precio de cada clase o agregado en la variación general:** refleja las clases de tierra que más influyen en esa variación. Por tanto, la suma de las repercusiones coincide con la variación general.

### Publicación:

Debido a la magnitud de la encuesta, se obtienen resultados al año siguiente al año de referencia. Los resultados detallados se publican en la WEB del Ministerio:

<http://www.marm.es/es/estadistica/temas/encuesta-de-precios-de-la-tierra/>, y se remiten a EUROSTAT.

La descripción metodológica de la base “1997” se recoge en un número monográfico del Boletín Mensual de Estadística Agraria del año 2002. Un resumen figura, igualmente, en la WEB del Ministerio.





## 2.6 ANÁLISIS Y PROSPECTIVA: ANÁLISIS DEL COMERCIO EXTERIOR

### El Comercio exterior agrario y pesquero: Julio 2011

En el conjunto de la economía de España el valor del saldo exterior del séptimo mes del año ha sido de -1.642 millones de euros (en adelante M€), un 61,7 % menos deficitario que en el mismo período del año anterior, debido a un fuerte incremento (13,8 %) en exportaciones y un ligero descenso (-1,9 %) en importaciones, acompañado de un incremento del total del comercio exterior español respecto a los dos años previos. El **sector Agrario y Pesquero**, ámbito del MARM, presenta un saldo de 82 M€ (en julio de 2010 fue de 119 M€, lo que supone una diferencia de -31,3 %). Este saldo se compone de:

**A. Subsector Alimentario:** descendió su saldo un 20,7 % situándose en 100 M€, más en exportaciones que en importaciones, y se compone de:

- El **sector Alimentario Agrario** (fresco y transformado), con 277 M€ de saldo presenta un descenso del 21,1 %. Éste procede del sector Alimentario Agrario No Transformado cuyo saldo pasa a 103 M€. (-53,6 %), por una caída en exportación del 17,6 %, y a pesar que el Alimentario Agrario Transformado aumenta su saldo a 174 M€ (34,7 %) al disminuir importaciones y aumentar exportaciones, en especial Carnes y Aceites .

Entre los productos seleccionados en este mes, empeoran su saldo el maíz (127 %) y el pollo (157 %) entre los produc-

tos de saldo negativo; y entre los de saldo positivo también empeoran el grupo frutas y hortalizas (22,5 %) y dentro de él, más aún, el de melocotones y nectarinas (25,5%), principalmente por un descenso de los precios unitarios de exportación respecto 2010.

- El **sector Alimentario Pesquero** (fresco y transformado), con un saldo de -177 M€ mejora un 21 % respecto a julio 2010, sobre todo en el Alimentario Pesquero Transformado con un saldo de -135 M€ y una mejora del 28,1 %, por el descenso de importaciones en un 16 %

**B. Subsector No Alimentario:** ha tenido un decremento de saldo muy importante y pasa de -6,62 M€ a -17,9 M€. Este subsector se compone de:

- Sector No Alimentario Agrario** con un saldo de 8,2 M€, la mitad de julio de 2010, por un mayor decremento de las exportaciones (-13,2 %).
- Sector No Alimentario Pesquero** asciende su saldo hasta casi 3 M€, producido por un descenso de importaciones del -21,2 %
- Sector No Alimentario Forestal**, disminuyen las exportaciones en mayor grado que las importaciones por lo que el saldo queda en -29 M€.

EVOLUCIÓN DEL COMERCIO EXTERIOR ( en millones de euros )

	2.009		2.010		2.011		Dif.(%) con Julio 2010	2006 - 10 (media de cinco años)
	Julio	Total anual	Julio	Total anual	Julio	2010		
<b>Total España Comercio Exterior</b>	14.496	159.890	16.379	185.799	18.635	13,78	178,076	
Exportaciones	17.792	206.116	20.666	238.082	20.277	-1,89	255,062	
Importaciones	-3.295	-46.227	-4.288	-52.283	-1.642	61,72	-76,987	
Saldo	2.063	26.822	2.336	29.393	2.232	-4,46	27,030	
<b>Sector Agrario y Pesquero (A+B)</b>	2.066	24.595	2.217	26.439	2.150	-3,01	26,137	
Exportaciones	-3,03	2.228	119	2.954	82,0	31,31	893	
Saldo	1.987	25.895	2.241	28.282	2.157	-3,76	25,952	
<b>A. Subsector Alimentario (a+b)</b>	1.982	23.517	2.115	25.051	2.057	-2,76	24,496	
Exportaciones	5,11	2.378	126	3.232	100	20,67	1.456	
Saldo	1.771	23.677	2.018	25.833	1.943	-3,75	23,618	
<b>a. Alimentario Agrario (a1+a2)</b>	1.607	19.225	1.667	20.132	1.665	-0,09	19,581	
Exportaciones	164	4.452	351	5.702	277	21,14	4,037	
Saldo	494	9.653	664	10.445	547	-17,57	9,628	
<b>a1. Sector Alimentario Agrario No Transformado</b>	427	5.922	442	5.990	444	0,58	6,098	
Exportaciones	67,2	3.731	222	4.456	103	53,65	3,529	
Saldo	4,60	43,8	9,50	58,5	3,25	-65,82	2,47	
<b>Maíz</b>	35,5	671	44,3	730	82,2	85,56	854	
TARIC: 1005	-30,9	-627	-34,8	-671	-78,9	126,9	-851	
Saldo	418	8.875	602	9.411	483	-19,72	8,720	
<b>Frutas y Hortalizas</b>	121	2.164	173	2.397	151	-12,95	2,355	
Capítulos TARIC: 07+08	296	6.711	429	7.014	333	22,46	6,365	
Saldo	96,9	499	156	629	116	-25,70	2,418	
<b>Melocotones y nectarinas</b>	0,35	9,58	2,59	13,6	1,63	-37,16	138	
TARIC: 080930	96,5	489	154	615	114	25,50	2,280	
Saldo	1.277	14.023	1.354	15.388	1.395	3,02	13,980	
<b>a2. Sector Alimentario Agrario Transformado</b>	1.180	13.302	1.225	14.142	1.221	-0,33	13,482	
Exportaciones	96,6	721	129	1.246	174	34,73	498	
Saldo	8,80	87,2	11,6	122	9,6	-17,33	87,5	
<b>Pollo</b>	14,8	158	14,6	196	17,2	18,13	153	
TARIC: 020711,020712,020713,020714	-6,04	-70,6	-2,96	-73,3	-7,61	157,1	-65,5	
Saldo	216	2.219	223	2.449	214	-3,85	2,334	
<b>b. Alimentario Pesquero (b1+b2)</b>	375	4.292	448	4.919	392	-12,68	4,915	
Exportaciones	-159	-2.074	-225	-2.470	-177	21,40	-2,581	
Saldo	28,4	331	29,0	365	30,4	4,79	373	
<b>b1. Alimentario Pesquero No Transformado</b>	65,5	785	67,2	825	73,1	8,73	865	
Exportaciones	-37,1	-453	-38,2	-460	-42,7	11,72	-492	
Saldo	188	1.887	194	2.084	184	-5,14	1,961	
<b>b2. Alimentario Pesquero Transformado</b>	309	3.507	381	4.094	319	-16,45	4,050	
Exportaciones	-122	-1.620	-187	-2.010	-135	28,16	-2,089	
Saldo	76,0	927	95,0	1.111	75,1	-20,87	1,078	
<b>B. Subsector NO Alimentario (c+d+e)</b>	84,1	1.078	102	1.388	93,0	-8,34	1,642	
Exportaciones	-8,14	-151	-6,57	-277	-17,9	172,6	-564	
Saldo	41,0	583	57,0	749	49,5	-13,23	683	
<b>c. No Alimentario Agrario</b>	34,3	462	40,8	698	41,3	1,28	552	
Exportaciones	6,71	121	16,2	51,3	8,15	49,73	131	
Saldo	4,60	56,6	3,90	49,4	3,98	1,97	52,0	
<b>d. No Alimentario Pesquero</b>	1,12	15,0	1,28	17,1	1,01	-21,20	18,9	
Exportaciones	3,48	41,6	2,62	32,3	2,97	13,29	33,1	
Saldo	30,3	287	34,1	312	21,7	-36,26	344	
<b>e. No Alimentario Forestal</b>	48,7	601	59,5	673	50,7	-14,67	1,011	
Exportaciones	-18,3	-314	-25,4	-361	-29,0	14,26	-667	
Saldo								

Fuente: Elaboración propia S.G.Análisis, Prospectiva y Coordinación MARM a partir de Estadísticas de C. Exterior del Ministerio de Industria, Turismo y Comercio 2009, 2010 y 2011.

▼ La tendencia de este mes es negativa respecto al año anterior

▲ La tendencia de este mes es positiva respecto al año anterior

**Nota metodológica:** Este informe recoge el comportamiento, hasta el mes de junio de 2011 inclusive, de los intercambios del sector agrario, pesquero y alimentario en España (datos de 2010 y 2011 provisionales a 1 septiembre 2011). Se estudian en particular los aspectos más destacados en el sector y aquellos productos del mismo sector que han tenido más relevancia por el valor que aportan en términos absolutos. El nivel de agregación escogido en el sector agrario y pesquero se divide en dos partes: el alimentario, agrario y pesquero, por un lado, y el no alimentario, forestal, agrario y pesquero, por otro lado. Desglosados estos niveles tendremos que el sector alimentario agrario se compone de: sector Alimentario Agrario No transformado -Taric: 01 (excepto 0106), 07, 08, 10 y 12 (excepto 1208)- y Transformado -Taric: 02, 04, 0504, 09, 11, 15 (excepto 1504), 16 (excepto 1603,1604 y 1605), 17, 18, 19, 20, 21, 22, 23 (excepto 230120), 24 y 1208; el sector Alimentario Pesquero compuesto por: No Transformado -Taric: 0301 (excepto 030110), 0302, 03062100, 030622, 03071010, 3072100, 030731, 030741, 03075100, 03079100)-, Transformado -Taric: 03 (excepto 0301, 0302, 03062100, 030622, 03071010, 03072100, 030731, 030741, 03075100, 03079100), 1504, 1603, 1604, 1605, 230120)-. El subsector No alimentario está formado por: No alimentario Agrario -Taric: 0106 (excepto 010612), 0501, 0502, 0503, 0505, 0506, 0507, 0510, 05110, 0511910, 05119985, 06, 13, 14, 4101, 4102, 4103, 5001, 5002, 5003, 5101, 5102, 5103, 5104, 5105, 5201, 5202, 5203, 5301, 5302, 5303, 5304, 5305)-, No alimentario Pesquero -Taric 01061200, 030110, 0508, 0509, 05191, 05119931, 05119939- y No alimentario Forestal -Taric 4401, 4402, 4402, 4404, 4405, 4406, 4407, 4408, 4408, 4501, 4502)-. En el informe aparecen destacados aquellos productos que coyunturalmente merecen especial atención. La fuente originaria de los datos son las Aduanas, de la Agencia Española de Administración Tributaria (AEAT) que remite los datos a Datacomex y son procesados en la S.G. Sistemas Informáticos (MARM)





Gráfico 1

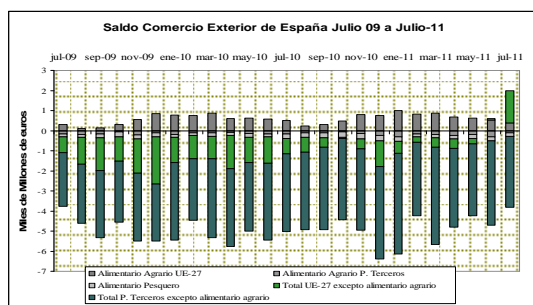

En el gráfico 1 se representa mensualmente el comportamiento del saldo comercial en los dos últimos años, dividido en cinco grandes capítulos.

De estos capítulos lo primero que destaca es el cambio de signo en el saldo del capítulo de totales con la UE-27 sin incluir el sector alimentario agrario, que ha ido mejorando y que en los dos últimos meses se ha convertido en saldo positivo, especialmente importante en julio 2011.

Se puede observar cómo el freno a la contracción del comercio exterior, frenó también la reducción del saldo negativo del comercio exterior de España.

En abril 2011 se produce un fuerte aumento del saldo negativo no alimentario agrario en el comercio con países terceros que se corrige posteriormente.

Gráfico 2

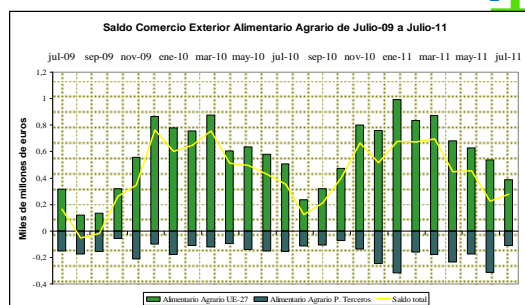

En paralelo con el gráfico anterior observamos el saldo del comercio exterior alimentario agrario mensual desde julio 2009 a julio de 2011. En este mes de julio, salvando los descensos propios del verano, tienen peor comportamiento el comercio de los productos agroalimentarios con la UE-27 frente al mejor comportamiento con países terceros. Destacar no obstante el buen comportamiento desde noviembre 2010, que se ha visto frenado en junio y que ha empeorado en julio. No obstante el acumulado de 2011 ha mejorado los datos de 2010, que ya eran muy positivos respecto a 2009 y a años anteriores.

Es importante señalar el dato del saldo negativo en el comercio agroalimentario con países terceros, destacando los meses de diciembre, enero y junio, con grandes incrementos del saldo negativo. Por ello en el acumulado del año 2011, la tasa de cobertura con estos países a disminuido respecto al año pasado, situándose en el 55% (véanse tablas adjuntas al final del documento).

## Análisis de productos destacados del mes



Gráfico 3

En el gráfico 3 se representa el comportamiento en importación y exportación del maíz desde julio de 2009 a julio de 2011. Es importante reseñar que se trata de un producto de carácter importador. Las importaciones proceden tanto de la UE-27 como de países terceros. Destaca el importante incremento del valor económico en el último año, llegando casi a duplicar el del año anterior.

Los principales orígenes en volumen durante los meses señalados son: **Francia:** 3.603 miles de toneladas (t) a valor unitario medio de 0,20 €/Kg, **Brasil:** 1.214 miles t a valor unitario medio de 0,18 €/Kg, **Ucrania:** 1.027 miles t a valor unitario medio de 0,19 €/Kg, **Serbia:** 633 miles t a valor unitario medio de 0,16 €/Kg y **Rumania** 480 miles t a 0,18 €/Kg. En julio 2011 han aumentado las importaciones de Países Terceros, principalmente de Brasil y Ucrania, aunque siguen siendo mayores las procedentes de la UE, en especial Francia.

Los principales productos importados por volumen han sido por un lado el maíz para siembra (Taric: 100510) con un total de 8,8 miles de t y maíz otros usos (Taric 100590) con 302,3 miles de t.

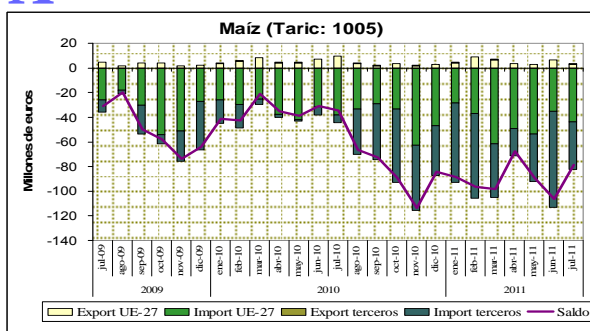
El comercio exterior de melocotón y nectarina presenta un carácter exportador cíclico, con campañas de exportación en los meses de verano (mayo-septiembre). La campaña actual está resultando menos exportadora que la de 2010, si bien está fue excepcionalmente positiva. Así, en los meses de junio y julio de 2011 se han realizado exportaciones por valor de 261 Mill.€, frente a 318 en 2010 y 215 en la media de 2007-09. Las diferencias se deben fundamentalmente a los precios: 0,93 €/kg en 2011; 1,25 €/kg en 2010; 0,89 €/kg en 2007-2009.

Los principales destinos de exportación durante junio y julio han sido **Rusia** (50.622 t a valor unitario medio de 1,02 €/Kg), **Alemania** (48.818 t a 0,96 €/Kg), **Francia** (34.343 t a 1,01 €/Kg), **Polonia** (26.579 t a 0,69 €/Kg) e **Italia** (21.835 t a 0,96 €/Kg). En la campaña actual destaca el aumento de las exportaciones fuera de UE-27, principalmente a Rusia (incremento de exportaciones de más de 30 millones de euros al incrementarse el volumen exportado). La retracción más fuerte se ha dado en Francia (descenso de 20.000 t con caída también del precio unitario) mientras que se ha mantenido el volumen exportado a Alemania.

Gráfico 4



Gráfico 5

El pollo, como se puede observar en el gráfico número 5, presenta un importante flujo comercial, tanto de importaciones como de exportaciones. Si bien su saldo económico tiene carácter importador, el volumen exportado supera al importado, radicando la diferencia en el menor precio unitario de las exportaciones. Las principales importaciones proceden de Brasil y de la UE-27.

Los principales orígenes en volumen en 2011 están siendo: **Brasil** (650.335 t a 1,51 €/kg), **Francia** (311.088 t a 1,56 €/kg) y **Alemania** (294.077 t a 2,91 €/kg). Las exportaciones se han dirigido principalmente a **Francia** (230.114 t a 1,48 €/kg), **Portugal** (137.087 t a 1,34 €/kg) y **Benin** (106.860 t a 0,94 €/kg). Los principales productos intercambiados por volumen han sido "trozos y despojos congelados" (taric: 0207140) con un total de 33.526 t importadas y 49.296 t exportadas. El siguiente producto exportado es el pollo "sin trocear, congelado" (taric 020713; 16.641 t) e importado los "trozos o despojos, frescos o refrigerados".

Fuente: Elaboración propia. S. G. Análisis, Prospectiva y Coordinación. MARM a partir de Estadísticas de Comercio Exterior del Ministerio de Industria, Turismo y Comercio 2009, 2010 y 2011.

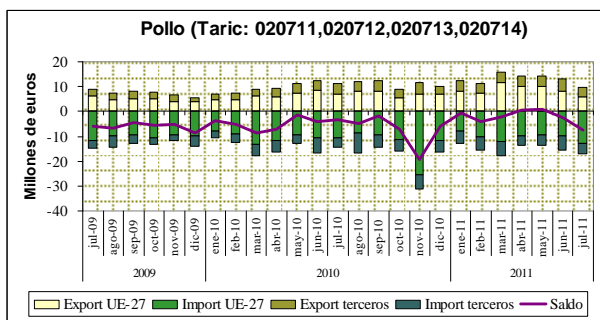
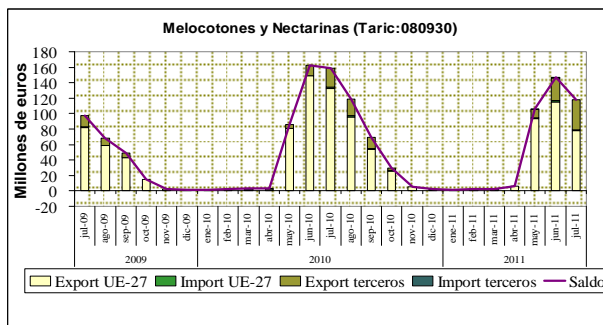
Para más información sobre la evolución del comercio exterior agroalimentario puede consultarse la publicación "Análisis y Prospectiva - Serie Indicadores", de la S. G. de Análisis, Prospectiva y Coordinación del MARM:

[http://www.mapa.es/es/ministerio/pags/analisis\\_prospectiva/agrinfo\\_indicadores.htm](http://www.mapa.es/es/ministerio/pags/analisis_prospectiva/agrinfo_indicadores.htm)



## ANÁLISIS EL COMERCIO EXTERIOR (...continuación)

### COMERCIO EXTERIOR E INTRACOMUNITARIO DEL SECTOR AGRARIO Y PESQUERO POR SUBSECTORES ENERO-JUNIO 2010-2011. EN MILES DE EUROS

SUBSECTORES	EXPORTACIONES		IMPORTACIONES		BALANZA COMERCIAL		TASA COBERTURA (%)	
	Ene-Jun-10	Ene-Jun-11	Ene-Jun-10	Ene-Jun-11	Ene-Jun-10	Ene-Jun-11	Ene-Jun-10	Ene-Jun-11
ANIMALES VIVOS (01)	148.537	164.454	165.010	154.607	-16.473	9.847	90,02	106,37
CARNES Y DESPOJOS (02)	1.392.976	1.553.995	515.079	535.577	877.897	1.018.418	270,44	290,15
PESCADO (03)	935.145	1.021.678	1.854.101	2.109.809	-918.956	-1.088.131	50,44	48,43
LECHE Y P. LÁCTEOS (04.1)	338.181	357.887	783.505	807.439	-445.324	-449.552	43,16	44,32
HUEVOS DE AVE Y MIEL (04.2)	117.013	78.866	39.165	40.940	77.848	37.926	298,77	192,64
OTROS PROD. ORIGEN ANIMAL (05)	74.570	87.244	71.066	88.619	3.504	-1.375	104,93	98,45
PLANTAS VIVAS Y P. DE FLORICULTURA (06)	148.315	136.368	87.920	85.236	60.395	51.132	168,69	159,99
LEGUMBRES Y HORTALIZAS (07)	2.496.796	2.453.883	480.804	533.279	2.015.992	1.920.604	519,30	460,15
FRUTOS COMESTIBLES (08)	2.750.638	2.942.865	775.954	765.022	1.974.684	2.177.843	354,48	384,68
CAFÉ-TE Y ESPECIAS (09)	126.404	163.625	331.831	477.613	-205.427	-313.988	38,09	34,26
CEREALES (10)	140.143	208.775	733.933	1.054.655	-593.790	-845.880	19,09	19,80
PRODUCTOS DE MOLINERÍA (11)	87.490	96.169	81.958	83.437	5.532	12.732	106,75	115,26
SEMILLAS OLEAGINOSAS (12)	158.258	158.356	794.171	1.095.464	-635.913	-937.108	19,93	14,46
GOMAS, RESINAS (13)	90.954	98.010	59.144	59.471	31.810	38.539	153,78	164,80
MATERIAS TRENZABLES (14)	3.678	3.680	7.384	19.491	-3.706	-15.811	49,81	18,88
GRASAS Y ACEITES (15)	1.162.170	1.339.436	601.974	681.397	560.196	658.039	193,06	196,57
PREPARADOS DE CARNE (1601, 1602)	152.568	186.874	112.294	122.399	40.274	64.475	135,86	152,68
PREPARADOS DE PESCADO (1603.. 1605)	258.937	321.284	266.096	328.957	-7.159	-6.973	97,31	97,88
AZÚCARES (17)	216.971	238.004	312.456	495.227	-95.515	-257.223	69,43	48,06
CACAO (18)	233.394	247.729	366.260	393.631	-132.866	-145.902	63,72	62,93
PREP. CEREALES Y PASTELERÍA (19)	396.212	436.662	476.643	490.350	-80.431	-53.688	83,13	89,05
PREP. LEGUMBRES-HORT-FRUTAS (20)	996.705	1.040.641	351.155	399.671	645.550	640.970	283,84	260,37
ALIMENTOS DIVERSOS (21)	531.232	567.958	716.608	705.162	-185.376	-137.204	74,13	80,54
BEBIDAS (22)	1.261.494	1.422.566	744.680	712.337	516.814	710.229	169,40	199,70
ALIMENTACION ANIMAL (23)	263.146	298.342	598.441	667.360	-335.295	-369.018	43,97	44,70
TABACO (24)	128.474	145.840	715.124	584.341	-586.650	-438.501	17,97	24,96
PIEL(S) EXCEPTO PELETERÍA Y CUEROS (41)	93.954	148.349	23.716	45.103	70.238	103.246	396,16	328,91
MADERA Y CARBON VEGETAL (44)	127.892	154.860	324.078	322.716	-196.186	-167.856	39,46	47,99
CORCHO (45)	27.880	37.731	6.356	8.620	21.524	29.111	438,64	437,71
SEDA (50)	30	3	141	61	-111	-58	21,28	0,00
LANA Y PELO FINO U ORDINARIO (51)	15.187	18.290	5.719	8.201	9.468	10.089	265,55	223,02
ALGODÓN (52)	16.461	29.335	16.361	29.711	100	-376	100,61	98,73
LAS DEMÁS FIBRAS TEXTILES VEGETALES (53)	241	550	7.551	10.860	-7.310	-10.310	3,19	5,06
<b>TOTAL SECTOR AGRARIO Y PESQUERO</b>	<b>14.892.046</b>	<b>16.161.009</b>	<b>12.426.708</b>	<b>13.916.763</b>	<b>2.465.338</b>	<b>2.244.246</b>	<b>119,84</b>	<b>116,13</b>

Fuente: Elaborado por la Subdirección General de Apoyo y Coordinación a partir del Departamento de Aduanas e Impuestos Especiales. Datos 2011 provisionales

### COMERCIO INTRACOMUNITARIO DEL SECTOR AGRARIO Y PESQUERO POR SUBSECTORES ENERO-JUNIO 2010-2011. EN MILES DE EUROS

SUBSECTORES	EXPORTACIONES		IMPORTACIONES		BALANZA COMERCIAL		TASA COBERTURA (%)	
	Ene-Jun-10	Ene-Jun-11	Ene-Jun-10	Ene-Jun-11	Ene-Jun-10	Ene-Jun-11	Ene-Jun-10	Ene-Jun-11
ANIMALES VIVOS (01)	143.002	152.520	162.549	151.102	-19.547	1.418	87,97	100,94
CARNES Y DESPOJOS (02)	1.191.941	1.241.638	418.845	423.056	773.096	818.582	284,58	293,49
PESCADO (03)	678.029	695.566	671.635	672.399	6.394	23.167	100,95	103,45
LECHE Y P. LÁCTEOS (04.1)	297.520	304.914	778.184	799.371	-480.664	-494.457	38,23	38,14
HUEVOS DE AVE Y MIEL (04.2)	103.937	66.606	32.392	30.241	71.545	36.365	320,87	220,25
OTROS PROD. ORIGEN ANIMAL (05)	48.714	56.101	48.360	61.306	354	-5.205	100,73	91,51
PLANTAS VIVAS Y P. DE FLORICULTURA (06)	134.822	122.678	61.428	56.781	73.394	65.897	219,48	216,05
LEGUMBRES Y HORTALIZAS (07)	2.393.483	2.342.624	276.901	297.993	2.116.582	2.044.631	864,37	786,13
FRUTOS COMESTIBLES (08)	2.564.057	2.668.819	291.530	263.005	2.272.527	2.405.814	879,52	1014,66
CAFÉ-TE Y ESPECIAS (09)	70.291	94.398	80.320	100.435	-10.029	-6.037	87,51	93,99
CEREALES (10)	123.293	164.406	636.165	561.323	-512.872	-396.917	19,38	29,29
PRODUCTOS DE MOLINERÍA (11)	77.087	81.754	79.120	80.395	-2.033	1.359	97,43	101,69
SEMILLAS OLEAGINOSAS (12)	61.938	87.516	170.330	219.330	-108.392	-131.814	36,36	39,90
GOMAS, RESINAS (13)	54.198	56.769	40.899	41.430	13.299	15.339	132,52	137,02
MATERIAS TRENZABLES (14)	3.334	3.290	770	814	2.564	2.476	432,99	404,18
GRASAS Y ACEITES (15)	815.187	905.153	250.692	271.541	564.495	633.612	325,17	333,34
PREPARADOS DE CARNE (1601, 1602)	125.892	158.031	109.598	114.378	15.934	43.653	114,49	138,17
PREPARADOS DE PESCADO (1603.. 1605)	228.960	292.252	33.340	39.966	195.620	252.286	686,74	731,25
AZÚCARES (17)	145.866	183.340	220.525	306.995	-74.659	-123.655	66,14	54,72
CACAO (18)	164.082	157.726	217.622	211.528	-53.540	-53.802	75,40	79,57
PREP. CEREALES Y PASTELERÍA (19)	310.806	338.249	462.986	476.238	-152.180	-137.989	67,13	71,03
PREP. LEGUMBRES-HORT-FRUTAS (20)	668.201	703.666	226.977	248.508	441.224	455.158	294,39	283,16
ALIMENTOS DIVERSOS (21)	369.584	389.453	613.653	593.828	-244.069	-204.375	60,23	65,58
BEBIDAS (22)	825.873	863.219	620.667	586.857	205.206	276.362	133,06	147,90
ALIMENTACION ANIMAL (23)	222.422	233.479	235.509	252.104	-13.087	-18.625	94,44	92,61
TABACO (24)	88.374	88.609	646.264	515.868	-557.890	-427.259	13,67	17,18
PIEL(S) EXCEPTO PELETERÍA Y CUEROS (41)	45.814	64.438	19.934	38.268	25.880	26.170	229,83	168,39
MADERA Y CARBON VEGETAL (44)	101.771	125.876	188.657	186.977	-86.886	-61.101	53,94	67,32
CORCHO (45)	27.423	36.657	5.889	7.309	21.534	29.348	465,66	501,53
SEDA (50)	2	0	141	61	-139	-61	0,00	0,00
LANA Y PELO FINO U ORDINARIO (51)	8.058	8.435	3.496	4.360	4.562	4.075	230,49	193,46
ALGODÓN (52)	10.424	15.568	6.315	5.992	4.109	9.576	165,07	259,81
LAS DEMÁS FIBRAS TEXTILES VEGETALES (53)	117	102	4.068	3.971	-3.951	-3.869	2,88	2,57
<b>TOTAL SECTOR AGRARIO Y PESQUERO</b>	<b>12.104.482</b>	<b>12.703.652</b>	<b>7.616.121</b>	<b>7.623.730</b>	<b>4.488.361</b>	<b>5.079.922</b>	<b>158,93</b>	<b>166,63</b>

Fuente: Elaborado por la Subdirección General de Apoyo y Coordinación a partir del Departamento de Aduanas e Impuestos Especiales. Datos 2011 provisionales

### COMERCIO CON EL RESTO DE PAISES DEL SECTOR AGRARIO Y PESQUERO POR SUBSECTORES ENERO-JUNIO 2010-2011. EN MILES DE EUROS

SUBSECTORES	EXPORTACIONES		IMPORTACIONES		BALANZA COMERCIAL		TASA COBERTURA (%)	
	Ene-Jun-10	Ene-Jun-11	Ene-Jun-10	Ene-Jun-11	Ene-Jun-10	Ene-Jun-11	Ene-Jun-10	Ene-Jun-11
ANIMALES VIVOS (01)	5.535	11.934	2.461	3505	3.074	8.429	224,91	340,49
CARNES Y DESPOJOS (02)	201.035	312.357	96.234	112.521	104.801	199.836	208,90	277,60
PESCADO (03)	257.116	326.112	1.182.466	1.437.410	-925.350	-1.111.298	21,74	22,69
LECHE Y P. LÁCTEOS (04.1)	40.661	52.973	5.321	8.068	35.340	44.905	764,16	656,58
HUEVOS DE AVE Y MIEL (04.2)	13.076	12.260	6.773	10.699	6.303	1.561	193,06	114,59
OTROS PROD. ORIGEN ANIMAL (05)	25.856	31.143	22.706	27.313	3.150	3.830	113,87	114,02
PLANTAS VIVAS Y P. DE FLORICULTURA (06)	13.493	13.690	26.492	28.455	-12.999	-14.765	50,93	48,11
LEGUMBRES Y HORTALIZAS (07)	103.333	111.259	203.903	235.286	-100.570	-124.027	50,68	47,29
FRUTOS COMESTIBLES (08)	186.581	274.246	484.424	502.017	-297.843	-227.771	38,52	54,63
CAFÉ-TE Y ESPECIAS (09)	56.113	69.227	251.511	377.178	-195.398	-307.951	22,31	18,35
CEREALES (10)	16.850	44.369	97.768	493.332	-80.918	-448.963	17,23	8,99
PRODUCTOS DE MOLINERÍA (11)	10.403	14.415	2.838	3.042	7.565	11.373	366,56	473,87
SEMILLAS OLEAGINOSAS (12)	96.320	70.840	623.841	876.134	-527.521	-805.294	15,44	8,09
GOMAS, RESINAS (13)	36.756	41.241	18.245	18.041	18.511	23.200	201,46	228,60
MATERIAS TRENZABLES (14)	344	390	6.614	18.677	-6.270	-18.287	5,20	2,09
GRASAS Y ACEITES (15)	346.983	434.283	351.282	409.856	-4.299	24.427	98,78	105,96
PREPARADOS DE CARNE (1601, 1602)	26.676	28.843	2.336	8.021	24.340	20.822	1141,95	359,59
PREPARADOS DE PESCADO (1603.. 1605)	29.977	29.732	232.756	288.991	-202.779	-259.259	12,88	10,29
AZÚCARES (17)	71.105	54.664	91.961	188.232	-20.856	-133.568	77,32	29,04
CACAO (18)	69.312	90.003	148.638	182.103	-79.326	-92.100	46,63	49,42
PREP. CEREALES Y PASTELERÍA (19)	85.406	98.413	13.657	14.112	71.749	84.301	625,36	697,37
PREP. LEGUMBRES-HORT-FRUTAS (20)	328.804	336.975	124.178	151.163	204.626	185.812	264,54	222,92
ALIMENTOS DIVERSOS (21)	161.648	178.505	102.955	111.334	58.693	67.171	157,01	160,33
BEBIDAS (22)	435.621	559.347	124.013	125.480	311.608	433.867	351,27	445,77
ALIMENTACION ANIMAL (23)	40.724	64.863	362.932	415.256	-322.208	-350.393	11,22	15,62
TABACO (24)	40.100	57.231	68.860	68.473	-28.760	-11.242	58,23	83,58
PIEL(S) EXCEPTO PELETERÍA Y CUEROS (41)	48.140	83.911	3.782	6.835	44.358	77.076	1272,87	1227,67
MADERA Y CARBON VEGETAL (44)	26.121	28.984	135.421	135.739	-109.300	-106.755	19,29	21,35
CORCHO (45)	457	1.074	467	1.311	-10	-237	97,86	81,92
SEDA (50)	28	3	0	0	28	3	0,00	0,00
LANA Y PELO FINO U ORDINARIO (51)	7.129	9.855	2.223	3.841	4.906	6.014	320,69	256,57
ALGODÓN (52)	6.037	13.767	10.046	23.719	-4.009	-9.952	60,09	58,04
LAS DEMÁS FIBRAS TEXTILES VEGETALES (53)	124	448	3.483	6.889	-3.359	-6.441	3,56	6,50
<b>TOTAL SECTOR AGRARIO Y PESQUERO</b>	<b>2.787.564</b>	<						

# 3. AGRICULTURA



## 3.1 AVANCES DE SUPERFICIES Y PRODUCCIONES AGRÍCOLAS

AGOSTO 2011

Se presentan las estimaciones disponibles de los cultivos y grupos de cultivos de mayor importancia en España correspondientes al **31 de agosto** de 2011, elaboradas con las informaciones remitidas por las Comunidades Autónomas. Estas estimaciones tienen carácter coyuntural y se actualizan mensualmente.

### Resumen

La estimación de producción de **cereal de invierno** es superior a la campaña anterior (+8,9%) mientras que la superficie sembrada desciende (-3,1%). En **cereales de primavera** la estimación de producción registra incrementos en sorgo (+20,1%) y maíz (+12,5%). El arroz desciende (-1,7%).

Las estimaciones realizadas en **leguminosas grano** reflejan ascenso de la producción en, **altramuz dulce** (+50,3%), **yeros** (+31,8%), **veza** (+15,0%), **habas secas** (+5,0%) y **garbanzos** (+3,5%). Los descensos se localizan en **lentejas** (-18,8%), **guisantes secos** (-4,0%) y **judías secas** (-4,0%).

Los avances de producción indican incremento en **remolacha de verano** (+37,5%) y descenso en **remolacha de invierno** (-6,2%), en **remolacha total** se estima un ligero descenso (-0,5%). En otros cultivos industriales se registran aumentos de producción en **girasol** (+24,8%), **algodón** (+20,5%), **pimiento de conserva** (+7,3%) y **tabaco** (+1,7%). En **tomate de conserva**, el avance indica, descenso (-22,0%), en relación con la campaña anterior.

En **hortalizas** las previsiones de producción indican incrementos en **cebolla total** (+12,7%) y **ajo** (+6,7%). Se registran descensos en la producción de **berenjena** (-0,7%), **lechuga total** (-1,9%), **fresa y fresón** (-5,0%) y **tomate de recolección 1-IV/30-IX** (-16,0%). En **patata de media estación** descenso (-9,6%), en **patata tardía** incremento (+14,8%) y en **patata total** (+2,1%) con la misma tendencia que la superficie cultivada.

En **frutales** las estimaciones de producción registran incrementos generalizados, **manzana total** (+9,2%), **pera total** (+3,0%), **nectarina** (+23,0%), **albaricoque** (+12,9%), **melocotón** (+9,3%), **avellana** (+8,3%) y **almendra** (+3,8%). El avance de **plátano** registra descenso (-13,7%), respecto a la campaña anterior.

El **avance** de producción para el **limón** registra valores superiores a los de la campaña pasada (+9,3%) y en **naranja dulce** inferiores (-0,4%).

La previsión de **producción vitivinícola para la campaña 2011-2012**, se sitúa en torno a los **40,17 millones** de hectolitros de vino.

Las primeras estimaciones de producción de aceituna y aceite sitúan la **producción de aceite en 1.347.400 toneladas**.

### Cereales

Las previsiones de superficies cultivadas de cereal de invierno reflejan un ligero descenso (-3,1%). La estimación de producción, por el contrario, registra un incremento (+8,9%), con respecto a la pasada campaña.

Las estimaciones de producción, registran incrementos en sorgo (+20,1%) y maíz (+12,5%), en arroz indican descenso (-1,7%).

Cultivos (000.t)	Mes	Def. 2009	Prov. 2010	Avance 2011	2011 (2010=100)
Trigo Blando	8	3.403,3	4.890,3	5.806,7	118,7
Trigo Duro	8	1.401,5	951,8	957,0	100,5
Trigo total	8	4.804,8	5.842,1	6.763,7	115,8
Cebada seis carreras	8	1.008,8	1.032,5	1.202,2	116,4
Cebada dos carreras	8	6.287,1	7.124,4	7.187,2	100,9
Cebada total	8	7.295,9	8.157,0	8.389,4	102,8
Avena	8	923,9	1.018,2	1.101,3	108,2
Centeno	8	180,7	274,6	363,0	132,2
Triticale	6	138,5	141,0	194,5	137,9
Cereales de invierno		13.343,8	15.432,8	16.811,9	108,9
Sorgo	7	32,7	32,6	39,1	120,1
Maíz	8	3.515,6	3.293,7	3.703,9	112,5
Arroz	8	913,8	926,4	910,5	98,3

### Leguminosas

Las estimaciones realizadas en leguminosas grano reflejan aumento de la producción en altramuz dulce (+50,3%), yeros (+31,8%), veza (+15,0%), habas secas (+5,0%) y garbanzos (+3,5%). Los descensos en producción se localizan en judías secas (-4,0%), guisantes secos (-4,0%) y lentejas (-18,8%), respecto a la campaña anterior.

Cultivos (000. t)	Mes	Def. 2009	Prov. 2010	Avance 2011	2011 (2010=100)
Altramuz dulce	8	4,5	3,6	5,5	150,3
Yeros	8	17,3	35,9	47,3	131,8
Veza	8	41,0	89,3	102,6	115,0
Habas secas	8	27,9	36,0	37,8	105,0
Garbanzos	8	21,6	30,0	31,1	103,5
Judías secas	8	13,2	12,0	11,6	96,0
Guisantes secos	8	147,9	252,7	242,7	96,0
Lentejas	8	11,9	22,5	18,3	81,2

### Cultivos industriales

La estimación de producción de remolacha total indica ligero descenso (-0,5%), en remolacha de verano se registra incremento (+37,5%) y en remolacha de invierno descenso (-6,2%).

Los avances registran incrementos de producción en girasol (+24,8%), algodón (+20,5%) y tabaco (+1,7%). En pimiento de conserva se estima incremento en la producción (+7,3%), en tomate de conserva la producción registra descenso (-22,0%) y la superficie cultivada (-18,4%), respecto a la campaña anterior.



## AVANCES AGOSTO (... Continuación)

Cultivos (ooo. t)	Mes	Def. 2009	Prov. 2010	Avance 2011	2011 (2010=100)
Remolacha azucarera (verano)	8	806,5	454,4	624,7	137,5
Remolacha azucarera (invierno)	8	3.418,9	3.004,8	2.817,6	93,8
Remolacha total		4.225,4	3.459,2	3.442,3	99,5
Girasol	8	869,5	887,0	1.106,9	124,8
Algodón	8	79,2	139,5	168,1	120,5
Tabaco	8	34,8	32,3	32,8	101,7
Pimiento de conserva	8	70,5	61,5	66,0	107,3
Tomate conserva	8	2.506,6	2.360,1	1.841,6	78,0

### Producciones de hortalizas y frutales

Cultivos (ooo. t)	Mes	Def. 2009	Prov. 2010	Avance 2011	2011 (2010=100)
Otras cebollas	8	284,5	224,2	263,8	117,7
Cebolla babosa	8	208,2	180,6	207,5	114,9
Cebolla grano	8	763,6	695,6	768,9	110,5
Cebolla total	8	1.256,3	1.100,4	1.240,2	112,7
Patata de media estación	8	1.313,1	1.222,6	1.105,8	90,4
Patata tardía	8	893,0	754,6	866,5	114,8
Patata total		2.719,3	2.283,5	2.331,9	102,1
Ajo	8	154,6	132,8	141,7	106,7
Berenjena	8	207,3	204,9	203,3	99,3
Lechuga total	8	853,0	829,9	813,8	98,1
Fresa y fresón	8	266,8	274,8	261,0	95,0
Tomate rec. 1-IV/30-IX	8	3.182,5	2.912,3	2.447,4	84,0
Manzana total		601,8	636,1	694,4	109,2
Pera total	8	464,0	454,0	467,6	103,0
Nectarina	8	438,7	414,0	509,0	123,0
Albaricoque	8	95,2	78,7	88,8	112,9
Melocotón	8	796,1	782,3	854,9	109,3
Higo	8	29,1	28,8	29,4	102,0
Plátano	8	352,5	420,8	363,1	86,3
Avellana	8	10,3	15,1	16,4	108,3
Almendra	8	270,9	231,6	240,4	103,8

Tomate de recolección 1-X/30-XII el avance indica descenso en la superficie cultivada (-12,6%).

Los avances de producción de hortalizas que registran incrementos son, cebolla total (+12,7%), ajo (+6,7%) y patata total (+2,1%). Los descensos se registran en berenjenas (-0,7%), lechuga total (-1,9%), fresa y fresón (-5,0%) y tomate de recolección 1-IV/30-IX (-16,0%), si se compara los datos con las cifras alcanzadas en la campaña anterior.

En frutales las estimaciones de producción indican incrementos generalizados, nectarina (+23,0%), albaricoque (+12,9%), melocotón (+9,3%), manzana total (+9,2%), pera total (+3,0%), higo (+2,0%), avellana (+8,3%) y almendra (+3,8%). El avance de producción de plátano indica descenso (-13,7%), respecto a la campaña anterior.

<http://www.marm.es/es/estadistica/temas/avances-de-superficies-y-producciones-de-cultivos/>

### Producciones de cítricos

La primera estimación sitúa la previsión de producción para el limón superior a la campaña pasada (+9,3%) y para naranja dulce inferior (-0,4%).

Cultivos (ooo. t)	Mes	Def. 2009	Prov. 2010	Avance 2011	2011 (2010=100)
Naranja dulce	8	2.669,4	3.026,5	3.015,6	99,6
Limón	8	558,2	629,9	688,4	109,3

### Producciones de uva y vino

La previsión de producción vitivinícola, sitúa la producción para la campaña 2.011-2.012 en 40,17 millones de hectolitros de vino.

Esta estimación podrá verse modificada a medida que transcurre la campaña vitivinícola y se vaya actualizando con los datos proporcionados por las distintas CCAA.

Cultivos (ooo. t)	Mes	Def. 2009	Prov. 2010	Avance 2011	2011 (2010=100)
Uva de mesa	8	243,9	238,8	291,1	121,9
Uva vinificación	8	5.290,6	5.876,5	5.598,7	95,3
Vino + Mosto	8	39.258,8	40.865,2	40.173,6	98,3

Producciones de vino+mosto (miles de hl)

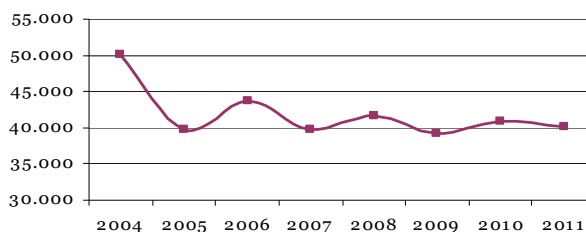

### Producciones de aceituna y aceite

Las primeras estimaciones de producción de aceituna y aceite, sitúan la producción de aceite en 1.347.400 toneladas.

Cultivos (ooo. t)	Mes	Def. 2009	Prov. 2010	Avance 2011	2011 (2010=100)
Aceituna de aderezo	8	486,2	584,3	495,9	84,9
Aceituna de almazara	8	6.482,7	6.711,9	6.361,8	94,8
Aceite	8	1.384,5	1.375,5	1.347,4	98,0

Producciones de aceite (miles de toneladas)

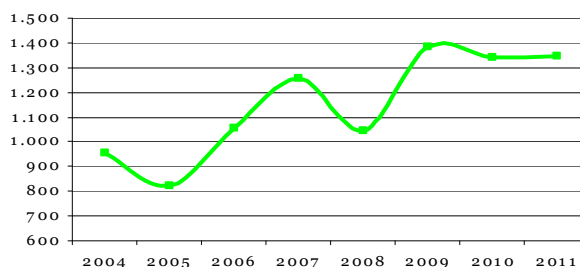



# AVANCES AGOSTO (... Continuación)



## SUPERFICIES Y PRODUCCIONES AGRÍCOLAS AGOSTO 2011

	SUPERFICIES (Miles de Hectáreas)					PRODUCCIONES (Miles de Toneladas)				
	MES (*)	DEF. 2009	PROVIS. 2010	AVANCE 2011	2011 2010=100	MES (*)	DEF. 2009	PROVIS. 2010	AVANCE 2011	2011 2010=100
<b>CEREALES</b>										
trigo blando	3	1.231,2	1.448,2	<b>1.578,5</b>	109,0	8	3.403,3	4.890,3	<b>5.806,7</b>	118,7
trigo duro	3	541,6	487,2	<b>399,6</b>	82,0	8	1.401,5	951,8	<b>957,0</b>	100,5
trigo total	3	1.772,8	1.935,4	<b>1.978,1</b>	102,2	8	4.804,8	5.842,1	<b>6.763,7</b>	115,8
cebada de seis carreras	3	486,0	449,6	<b>425,5</b>	94,6	8	1.008,8	1.032,5	<b>1.202,2</b>	116,4
cebada de dos carreras	4	2.538,8	2.420,4	<b>2.257,5</b>	93,3	8	6.287,1	7.124,4	<b>7.187,2</b>	100,9
cebada total	4	3.024,7	2.870,0	<b>2.683,1</b>	93,5	8	7.295,9	8.157,0	<b>8.389,4</b>	102,8
avena	3	561,2	538,6	<b>501,9</b>	93,2	8	923,9	1.018,2	<b>1.101,3</b>	108,2
centeno	3	132,2	135,8	<b>147,7</b>	108,7	8	180,7	274,6	<b>363,0</b>	132,2
triticale	3	61,0	65,4	<b>81,3</b>	124,3	6	138,5	141,0	<b>194,5</b>	137,9
cereales otoño invierno		5.551,9	5.545,2	<b>5.371,8</b>	96,9		13.343,8	15.432,8	<b>16.811,9</b>	108,9
maíz	7	348,9	311,9	<b>367,1</b>	117,7	8	3.515,6	3.293,7	<b>3.703,9</b>	112,5
sorgo	6	7,5	7,3	<b>8,5</b>	116,5	7	32,7	32,6	<b>39,1</b>	120,1
arroz	6	119,2	122,5	<b>121,7</b>	99,3	8	913,8	926,4	<b>910,5</b>	98,3
<b>LEGUMINOSAS GRANO</b>										
judías secas	8	8,0	7,0	<b>6,6</b>	93,5	8	13,2	12,0	<b>11,6</b>	96,0
habas secas	8	18,7	25,6	<b>26,7</b>	104,3	8	27,9	36,0	<b>37,8</b>	105,0
lentejas	8	23,1	29,4	<b>36,6</b>	124,5	8	11,9	22,5	<b>18,3</b>	81,2
garbanzos	8	25,2	29,8	<b>35,6</b>	119,5	8	21,6	30,0	<b>31,1</b>	103,5
guisantes secos	8	160,2	202,3	<b>227,8</b>	112,6	8	147,9	252,7	<b>242,7</b>	96,0
<b>TUBÉRCULOS</b>										
patata med. est.	6	42,2	42,1	<b>40,1</b>	95,4	8	1.313,1	1.222,6	<b>1.105,8</b>	90,4
patata tardía	8	23,7	22,2	<b>23,1</b>	104,1	8	893,0	754,6	<b>866,5</b>	114,8
patata total	7	85,4	77,2	<b>78,9</b>	102,1		2.719,3	2.283,5	<b>2.331,9</b>	102,1
<b>CULTIVOS INDUSTRIALES</b>										
remolacha azucarera (r. verano)	6	12,0	8,2	<b>9,9</b>	120,3	8	806,5	454,4	<b>624,7</b>	137,5
remolacha azucarera (r. invierno)	6	37,8	35,2	<b>35,2</b>	99,9	8	3.418,9	3.004,8	<b>2.817,6</b>	93,8
remolacha total		49,8	43,4	<b>45,1</b>	103,8		4.225,4	3.459,2	<b>3.442,3</b>	99,5
algodón	7	58,6	62,9	<b>68,0</b>	108,0	8	79,2	139,5	<b>168,1</b>	120,5
girasol	6	851,1	697,9	<b>865,5</b>	124,0	8	869,5	887,0	<b>1.106,9</b>	124,8
tomate conserva	6	34,9	32,7	<b>26,6</b>	81,6	8	2.506,6	2.360,1	<b>1.841,6</b>	78,0
pimiento conserva	7	2,3	2,0	<b>2,1</b>	103,7	8	70,5	61,5	<b>66,0</b>	107,3
<b>CULTIVOS FORRAJEROS</b>										
maíz forrajero	8	98,0	94,5	<b>95,4</b>	101,0	8	4.369,2	4.223,1	<b>3.954,5</b>	93,6
alfalfa	8	246,0	259,5	<b>255,9</b>	98,6	8	10.799,4	11.953,9	<b>11.550,3</b>	96,6
veza para forraje	8	60,6	88,3	<b>99,4</b>	112,6	8	791,9	1.440,3	<b>1.328,8</b>	92,3
<b>HORTALIZAS</b>										
lechuga total	8	32,6	32,3	<b>31,6</b>	97,8	8	853,0	829,9	<b>813,8</b>	98,1
tomate (rec. 1-vi/30-ix)	4	45,4	43,1	<b>37,0</b>	85,8	8	3.182,5	2.912,3	<b>2.447,4</b>	84,0
fresa y fresón	8	7,0	7,0	<b>6,8</b>	98,0	8	266,8	274,8	<b>261,0</b>	95,0
ajo	8	15,9	14,5	<b>15,5</b>	107,0	8	154,6	132,8	<b>141,7</b>	106,7
cebolla babosa	8	4,1	4,0	<b>4,5</b>	113,0	8	208,2	180,6	<b>207,5</b>	114,9
cebolla total	8	23,9	22,2	<b>23,8</b>	106,9	8	1.256,3	1.100,4	<b>1.240,2</b>	112,7
<b>FRUTALES</b>										
manzana total							601,8	636,1	<b>694,4</b>	109,2
pera total						8	464,0	454,0	<b>467,6</b>	103,0
albaricoque						8	95,2	78,7	<b>88,8</b>	112,9
melocotón						8	796,1	782,3	<b>854,9</b>	109,3
plátano						8	352,5	420,8	<b>363,1</b>	86,3
nectarina						8	438,7	414,0	<b>509,0</b>	123,0
almendra						8	270,9	231,6	<b>240,4</b>	103,8
avellana						8	10,3	15,1	<b>16,4</b>	108,3
<b>CÍTRICOS</b>										
naranja dulce						8	2.669,4	3.026,5	<b>3.015,6</b>	99,6
limón						8	558,2	629,9	<b>688,4</b>	109,3
<b>VIÑEDO</b>										
uva de mesa						8	243,9	238,8	<b>291,1</b>	121,9
uva vinificación						8	5.290,6	5.876,5	<b>5.598,7</b>	95,3
vino + mosto						8	39.258,8	40.865,2	<b>40.173,6</b>	98,3
<b>OLIVAR</b>										
aceituna de aderezo						8	486,2	584,3	<b>495,9</b>	84,9
aceituna de almazara						8	6.482,7	6.711,9	<b>6.361,8</b>	94,8
aceite						8	1.384,5	1.375,5	<b>1.347,4</b>	98,0

Agricultura

(\*) Mes al que corresponde la última estimación



## 3.2 COYUNTURA AGRARIA

### PRECIOS SECTOR AGRÍCOLA - SEPTIEMBRE 2011

PRODUCTOS	Precio Medio Septiembre 2011	Variación% Sep.11/Ag.11	Variación% Sep.11/Sep.10
Trigo blando panificable (1)	236,50	-1,02	14,34
Cebada pienso (1)	213,36	0,94	12,04
Maíz grano (1)	243,07	-8,57	16,51
Alfalfa (1)	162,60	2,33	32,05
Vino blanco mesa (2)	2,29	5,16	22,59
Vino tinto mesa (2)	2,64	3,58	14,97
Aceite de oliva virgen (3)	169,32	-2,05	-6,36
Aceite de oliva lampante (3)	160,53	-1,22	-5,01
Aceite girasol refinado (3)	104,88	0,58	1,76
Clementina (3)	26,11	-16,74	-9,78
Limón(3)	25,34	11,19	-39,45
Naranja(3)	20,94	-0,29	1,40
Manzana Golden (3)	32,29	-12,99	-8,79
Pera Blanquilla(3)	39,46	7,78	-12,70
Melocotón(3)	44,40	48,99	16,54
Judía Verde Plana(3)	167,72	40,04	-2,03
Pimiento Verde Italiano(3)	43,97	21,20	-26,77
Tomate liso (3)	37,77	-3,05	-30,52
Patata (3)	13,59	-27,90	-32,52

€/t ; (2) €/hectógrado ; (3) €/100 kg ;

Fuente: S. G. Estadística. MARM

En el sector **cerealista**, se registran descensos en el precio mensual del trigo blando panificable (-1,02%), maíz grano (-8,57%) y ligera subida de la cebada pienso (0,94%). Respecto a las variaciones interanuales, se observan importantes subidas en: maíz grano (16,51%), trigo blando panificable (14,34%) y cebada pienso (12,04%).

#### Evolución Precios Cebada Pienso

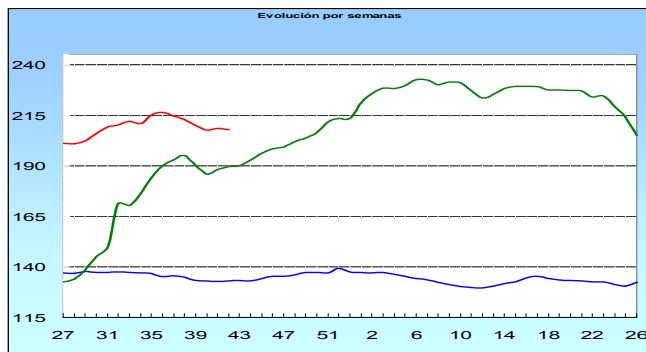

( — 2009/10, — 2010/11, — 2011/12)

En cuanto al **vino de mesa**, se producen subidas mensuales en blanco (5,16%) y tinto (3,58%); en tasas de variación anuales, los incrementos son muy importantes, tanto en blanco (22,59%) como en tinto (14,97%).

#### Evolución Precios Vino Blanco de Mesa

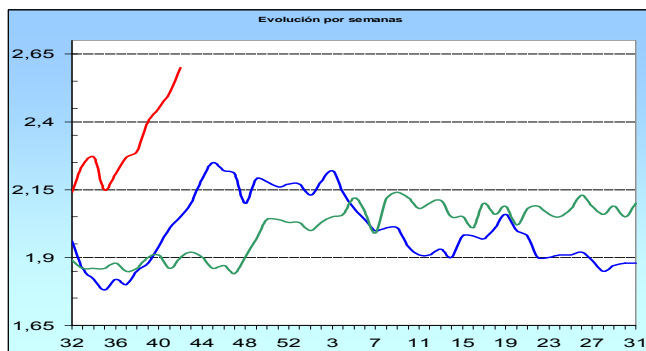

( — 2009/10, — 2010/11, — 2011/12)

Bajas cotizaciones en los **aceites** de oliva en el mes de septiembre: oliva virgen (-2,05%) y lampante (-1,22%); siendo menores estos descensos con respecto al año anterior: oliva virgen (-6,36%) y lampante (-5,01%); en definitiva, tendencias bajistas.

#### Evolución Precios Aceite de Oliva Virgen

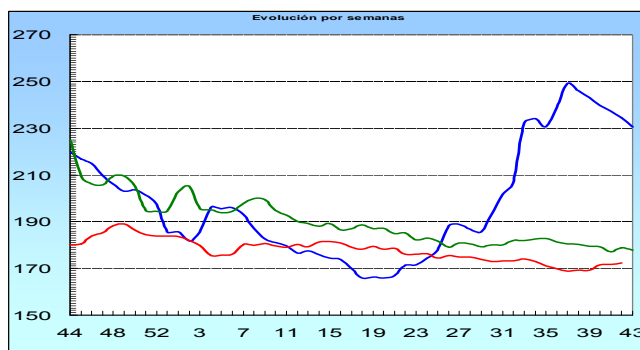

( — 2009/10, — 2010/11, — 2011/12)

Dentro del mercado **citrícola** sube en el mes de referencia el limón (11,19%), permanece prácticamente estable la naranja y baja la clementina (-16,74%). En tasas interanuales las variaciones porcentuales son de signo negativo en limón (-39,45%) y clementina (-9,78%) y ligeramente positivas en naranja (1,40%).

En el sector de la **fruta de pepita** baja la manzana Golden con respecto al mes anterior (-12,99%) y sube la pera Blanquilla (7,78%). Entre septiembrés cotizan por debajo del año pasado tanto la manzana (-8,79%) como la pera (-12,70%).

Buen comportamiento de la **fruta de hueso**, con subidas del melocotón tanto en variaciones mensuales (48,99%), como en interanuales (16,54%).

Dentro de las **hortalizas** suben en septiembre de manera significativa judía verde plana (40,04%) y pimiento verde italiano (21,20%). Baja el tomate (-3,05%). En tasas interanuales bajan considerablemente el tomate (-30,52%) y el pimiento (-26,77%). Mal comportamiento de la patata, con bajadas importante con respecto a agosto (-27,90%) y a septiembre del año pasado (-32,52%).

#### Evolución Precios Patata

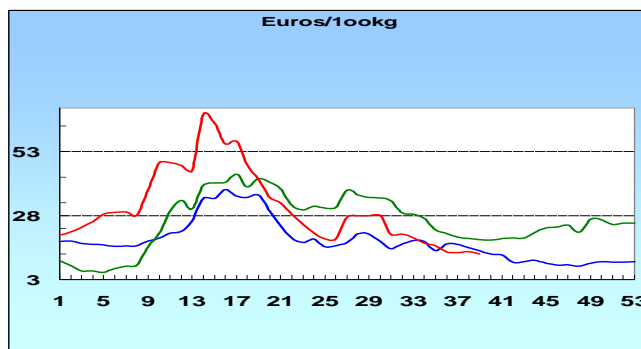

( — 2009, — 2010, — 2011)

<http://www.marm.es/es/estadistica/temas/publicaciones/informe-semanal-de-coyuntura/default.aspx>





### 3.3 INSCRIPCIONES DE MAQUINARIA AGRÍCOLA

JULIO 2011

Los datos recibidos de la Dirección General de Recursos Agrícolas y Ganaderos del MARM, referentes a **inscripciones de maquinaria agrícola en julio 2011**, reflejan, en conjunto, unos datos inferiores (-5,2%) respecto a los datos del mismo periodo del 2010 y una disminución del 12,0% respecto a los mismos datos del 2009.

El análisis individualizado por tipos de máquinas muestra que, en este periodo, la cifra de **tractores** inscritos ha disminuido en un 5,2% a la del año 2010, y es inferior a la del año 2009 en un 16,9%.

Inscripciones de Máquinas Automotrices (ud.)

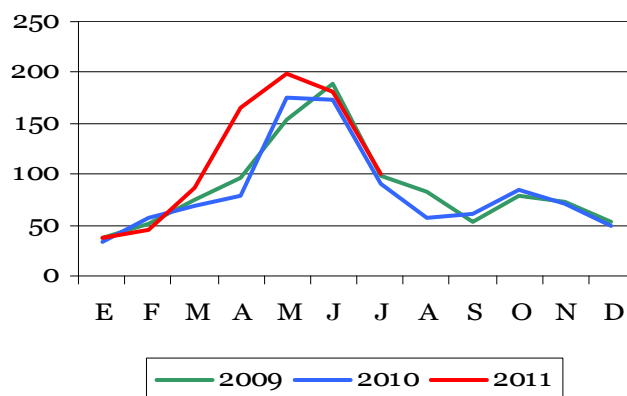

Inscripciones de Tractores (ud.)

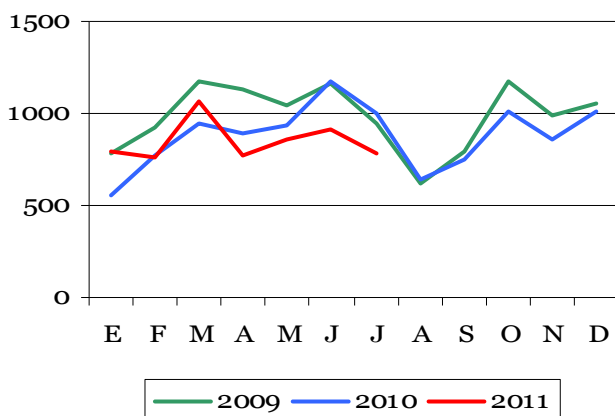

En cuanto a los **remolques**, el total del periodo registra un descenso en el número de inscripciones del 9,9% respecto del año 2010, también hay descenso del 7,9% respecto a las registradas en el año 2009.

Agricultura

Inscripciones de Remolques (ud.)

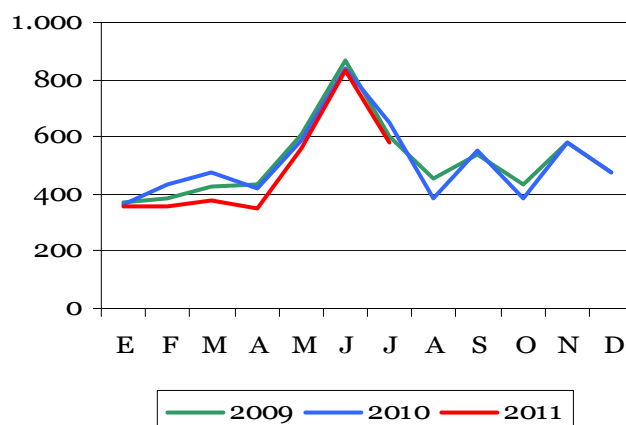

En el caso de las **máquinas automotrices** se observa un incremento del número de inscripciones de este periodo, respecto a los datos del año 2010 del 20,2%, y el número de inscritos en este periodo también se ha incrementado un 16,4% respecto a los inscritos en el 2009. Se excluyen los motocultores y las motomáquinas.

NOTA.- Los datos de 2009 y 2010 han sufrido una pequeña modificación, al ser actualizados.

Para una información más detallada, consultar la página web del MARM:

<http://www.marm.es/es/estadistica/temas/medios-de-produccion/>



# 4. AGUA

## 4.1 PRECIPITACIONES

Septiembre ha sido muy seco, con una precipitación media a nivel nacional de sólo 16 mm, poco más de la tercera parte de su valor medio normal (periodo referencia: 1971-2000). Fue el mes de septiembre más seco en España desde 1988.

CARACTER DE LA PRECIPITACIÓN - SEPTIEMBRE 2011



Septiembre fue húmedo en el oeste de Extremadura y zonas del País Vasco, La Rioja, Valencia, extremos occidental y oriental de Andalucía y Menorca. Fue muy seco en Galicia, Madrid, Castilla-La Mancha y Castilla y León. Fue extremadamente seco en Valladolid, Segovia, Ávila y Puerto de Navacerrada, observatorios que registraron el septiembre más seco de las respectivas series históricas. En Canarias fue húmedo en La Palma y seco en el resto.

Los episodios más destacados del mes fueron el que afectó a primeros de mes al País Vasco (61,4 mm en Hondarribia y

50,7 mm en San Sebastian-Igueldo) y el día 29 al sur de Valencia y norte de Alicante (100 mm en 24 horas).

En todas las cuencas de la **vertiente atlántica** el mes fue húmedo salvo en la cuenca del Guadalquivir que fue seco. Dentro de la **vertiente mediterránea**, septiembre resultó muy seco en las dos cuencas situadas más al norte, las del Ebro y del Pirineo Oriental, mientras que fue seco en la cuenca del Júcar y normal en la del Segura.

Finaliza así el **año hidrometeorológico** con una precipitación estimada desde el 1 de septiembre de 2010 superior a la media en un 9% para el conjunto del territorio peninsular español.

PRECIPITACIÓN POR CUENCAS SEPTIEMBRE 2011

CUENCAS	P. e	% P	CA
NORTE Y NOROESTE	23,6	28	MS
DUERO	7,8	21	MS
TAJO	7,5	22	MS
GUADIANA	12,7	46	S
GUADALQUIVIR	15,4	64	N
SUR	12,4	53	N
SEGURA	15,8	47	S
JÚCAR	18,8	41	MS
EBRO	20,8	42	MS
PIRINEO ORIENTAL	27,3	36	MS
<b>VERTIENTE ATLÁNTICA</b>	<b>13,0</b>	<b>32</b>	<b>MS</b>
<b>VERTIENTE MEDITERRÁNEA</b>	<b>19,2</b>	<b>41</b>	<b>MS</b>
<b>MEDIA PENÍNSULA</b>	<b>15,4</b>	<b>36</b>	<b>MS</b>

Fuente: AEMET

## 4.2 RESERVAS HIDRÁULICAS

A 25 de octubre la reserva hidráulica peninsular estaba al 59,2% de su capacidad (32.933 hm<sup>3</sup>) superando a la media de los últimos diez años (48,6%), pero situándose casi 6 puntos porcentuales por debajo de las reservas del año anterior.

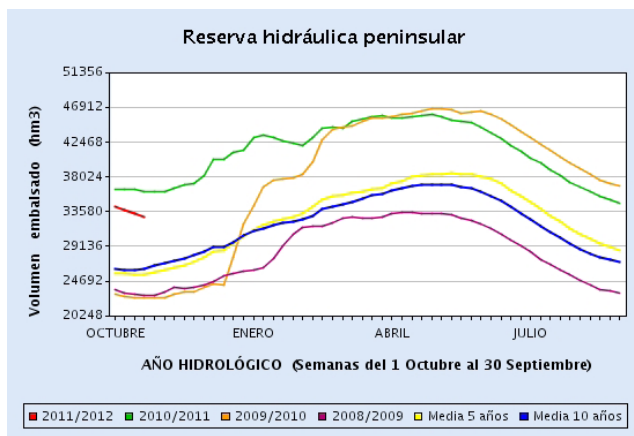

RESERVAS EMBALSES				
Situación a:	Actual		Año anterior	Media 10 años
	(hm <sup>3</sup> )	(%)		
<b>25 octubre 2011</b>				
USO CONSUNTIVO	22.777	59,7	64,3	43,9
USO HIDROELÉCTRICO	10.156	58,3	66,5	58,4
<b>TOTAL PENINSULAR</b>	<b>32.933</b>	<b>59,2</b>	<b>65,0</b>	<b>48,6</b>

A 25 de octubre, la reserva de los embalses de **uso consuntivo** era de 22.777 hm<sup>3</sup> (59,7% de su capacidad), tras una reducción mensual de 938 hm<sup>3</sup>. Dichas reservas, se situaron 4,6 puntos porcentuales por debajo de las reservas del año anterior, pero 15,8 puntos porcentuales por encima de la media de los últimos diez años. El porcentaje de las reservas de uso consuntivo ha superado al de las reservas de uso hidrológico.

A finales de octubre, la reserva de los embalses de **uso hidroeléctrico**, era de 10.156 hm<sup>3</sup> (58,3% de su capacidad), tras una disminución mensual de 834 hm<sup>3</sup>, con lo que se situó 8,2 puntos porcentuales por debajo de las reservas del año anterior y prácticamente igual que la media del último decenio.



## RESERVAS HIDRÁULICAS (...continuación)

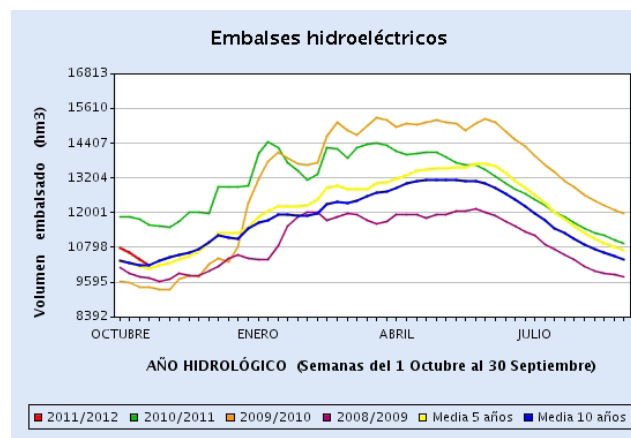
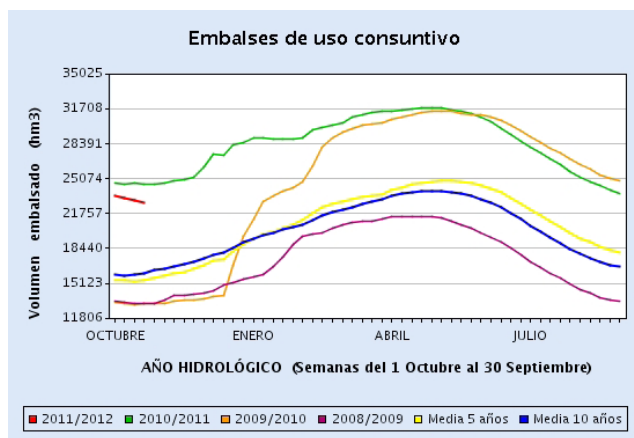

### RESERVAS TOTALES EMBALSES PENINSULARES

Situación a 25 de octubre 2011

Ámbitos de planificación	Capacidad actual hm³	Reserva actual hm³	Reserva actual %	Año anterior %	2 años antes %	Media 5 años %	Media 10 años %
GALICIA COSTA	684	279	40,8	48,8	52,2	50,7	47,8
MIÑO-SIL	3.030	1.494	49,3	52	60,3	55,7	52,3
CANTÁBRICO	633	299	47,2	59,2	58,1	64,5	60,7
C. I. DEL PAIS VASCO	21	12	57,1	61,9	61,9	62,9	61,4
DUERO	7.520	4.145	55,1	61,6	46,9	53,4	50,8
TAJO	11.012	6.077	55,2	58,7	34,5	43,4	45,7
GUADIANA	8.635	6.606	76,5	78,2	38,1	52,2	57,6
C. ATL. ANDALUZA	1.878	1.472	78,4	81	43,9	46,6	54,6
GUADALQUIVIR	8.280	6.151	74,3	74,8	36,7	41,5	49,7
C. MED. ANDALUZA	1.177	788	66,9	67,4	37,8	35,6	35,3
SEGURA	1.141	607	53,2	56,3	25,5	23,9	18,9
JÚCAR	3.336	1.596	47,8	48,3	29,7	26,0	24,8
EBRO	7.507	2.894	38,6	61,4	51,1	50,3	51,9
C. I. DE CATALUÑA	736	513	69,7	83,5	64,2	57,4	55,0
VERT. ATLÁNTICA	41.693	26.535	63,6	66,9	41,0	48,3	51,1
VERT. MEDITERRÁNEA	13.897	6.398	46	59,5	43,4	41,5	41,1
<b>TOTAL PENÍNSULA</b>	<b>55.590</b>	<b>32.933</b>	<b>59,2</b>	<b>65</b>	<b>41,6</b>	<b>46,6</b>	<b>48,6</b>
<b>USO CONSUNTIVO</b>	<b>38.173</b>	<b>22.777</b>	<b>59,7</b>	<b>64,3</b>	<b>35,7</b>	<b>41,3</b>	<b>43,9</b>
<b>HIDROELÉCTRICOS</b>	<b>17.417</b>	<b>10.156</b>	<b>58,3</b>	<b>66,5</b>	<b>54,1</b>	<b>57,8</b>	<b>58,4</b>

Fuente: D. G. del Agua

## 4.3 AGUAS SUBTERRÁNEAS

Todos los datos, gráficos y mapa están referidos a la situación en **agosto de 2011**, respecto de agosto 2010.

En los gráficos siguientes, la línea azul representa la evolución, durante los últimos doce meses, del nivel medio de las aguas subterráneas en la demarcación hidrográfica correspondiente, referido a la posición de agosto de 2010, y ponderado según la extensión y porosidad de los acuíferos que intervienen en el cómputo.

En ellos se muestran también las posiciones máxima (línea verde) y mínima (línea roja) que para cada mes han sido registradas en el periodo histórico de medidas disponibles.

Los gráficos expuestos resultan de agregaciones por cuencas hidrográficas. Dentro de cada una de las 6 demarcaciones intercomunitarias (1) y en Baleares, existen algunas diferencias en función de las circunstancias de situación geográfica y de explotación de las diversas masas de agua subterránea.

(1) - El RD 29/2011 de 14 de enero establece una nueva configuración para las demarcaciones hidrográficas del Norte: Cantábrico Oriental (que engloba las Cuencas Internas del País Vasco) y Cantábrico Occidental. Todos los gráficos, tablas y mapa, están referidos a la nueva delimitación.



## AGUAS SUBTERRÁNEAS (...continuación)

### EVOLUCIÓN DE NIVELES MEDIOS Y DEL ESTADO RELATIVO DE LAS RESERVAS ALMACENADAS

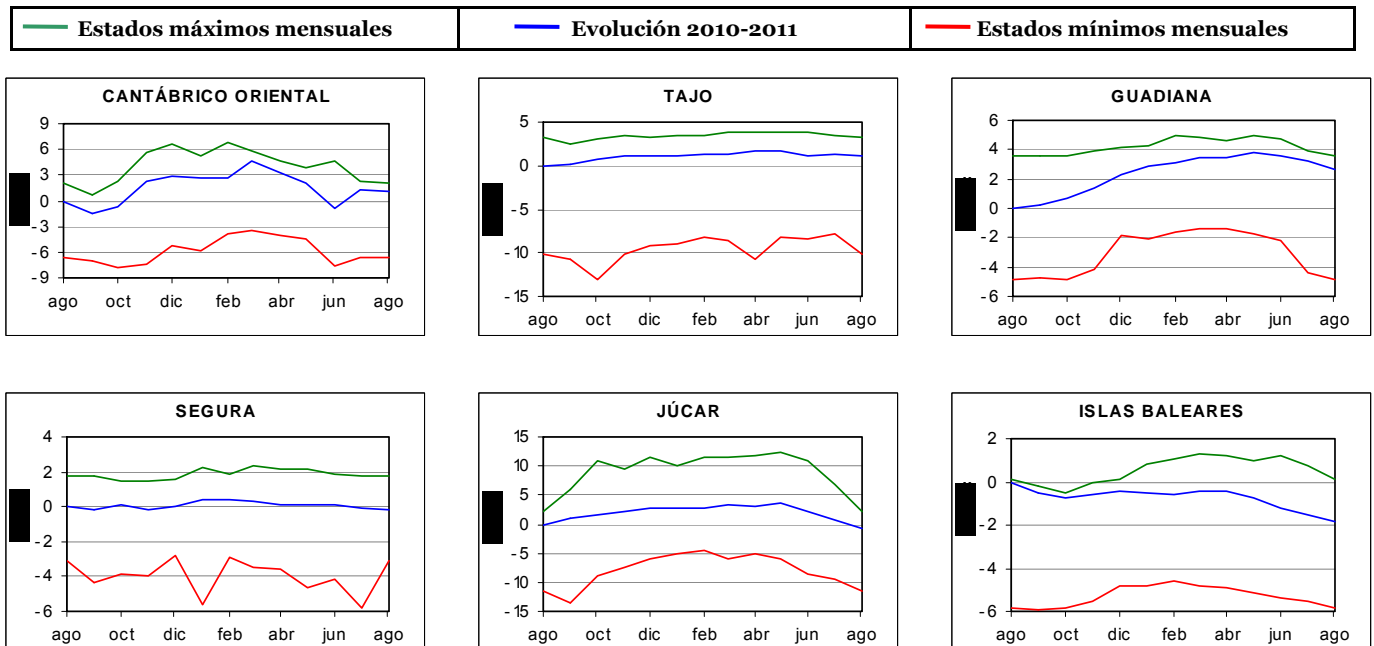

#### VARIACIÓN NIVELES MEDIOS Y ALMACENAMIENTO

CUENCA	Diferencia de niveles medios(m)	Diferencia Índice de llenado (%)
MIÑO-SIL	---	---
CANTÁBRICO ORIENTAL	1,2	13,5%
CANTÁBRICO OCCIDENTAL	---	---
DUERO*	---	---
TAJO	1,0	7,8%
GUADIANA	2,6	30,9%
SEGURA	-0,2	-4,3%
JÚCAR	-0,8	-5,8%
EBRO	---	---
BALEARES	-1,9	-31,9%

**Diferencia de niveles:** Aumento o disminución del nivel medio de la cuenca en agosto de 2011.

**Diferencia índice de llenado:** Aumento o disminución de las reservas en agosto de 2011, respecto de agosto de 2010.

En la tabla anterior, los valores negativos o positivos indican respectivamente, variaciones medias en la cuenca en agosto de 2011, inferiores o superiores a los de agosto de 2010. La tercera columna indica la diferencia del índice de almacenamiento en agosto 2011 respecto del mismo mes de 2010.

Destaca el fuerte **incremento** porcentual registrado en la cuenca del Guadiana (31%), así como el descenso observado en Baleares (32%).

#### VARIACIÓN LLENADO EN NÚMERO DE MASAS POR CUENCA

CUENCA	Nº Masas Cuenca	Mayor Llenado	Menor Llenado	Sin diferencia	Sin datos
MIÑO-SIL	6				6
CANTÁBRICO ORIENTAL	29	4	2	6	17
CANTÁBRICO OCCIDENTAL	19				19
DUERO	64				64
TAJO	24	11	6	5	2
GUADIANA	20	4	3	6	7
SEGURA	63	14	16	12	21
JÚCAR	116	12	51	21	32
EBRO	105		2	1	102
ISLAS BALEARES	90		3	2	85
<b>TOTALES</b>	536	45	83	53	355



## AGUAS SUBTERRÁNEAS (...continuación)

En el mapa siguiente se muestran las diferencias de llenado, entre agosto 2011 y agosto de 2010, diferenciado por masas de agua subterránea, comparando los niveles disponibles en **1.268 piezómetros que se reparten en un total de 222 masas de agua subterránea.**

De las 222 masas de agua subterránea de las que se dispone de datos, 45 de ellas presentan mayor llenado en los últimos doce meses, mientras que en 83 masas el llenado es menor y en las restantes 53 masas no se observa diferencia destacable.

DIFERENCIA LLENADO MASAS (AGOSTO 2011-2010)

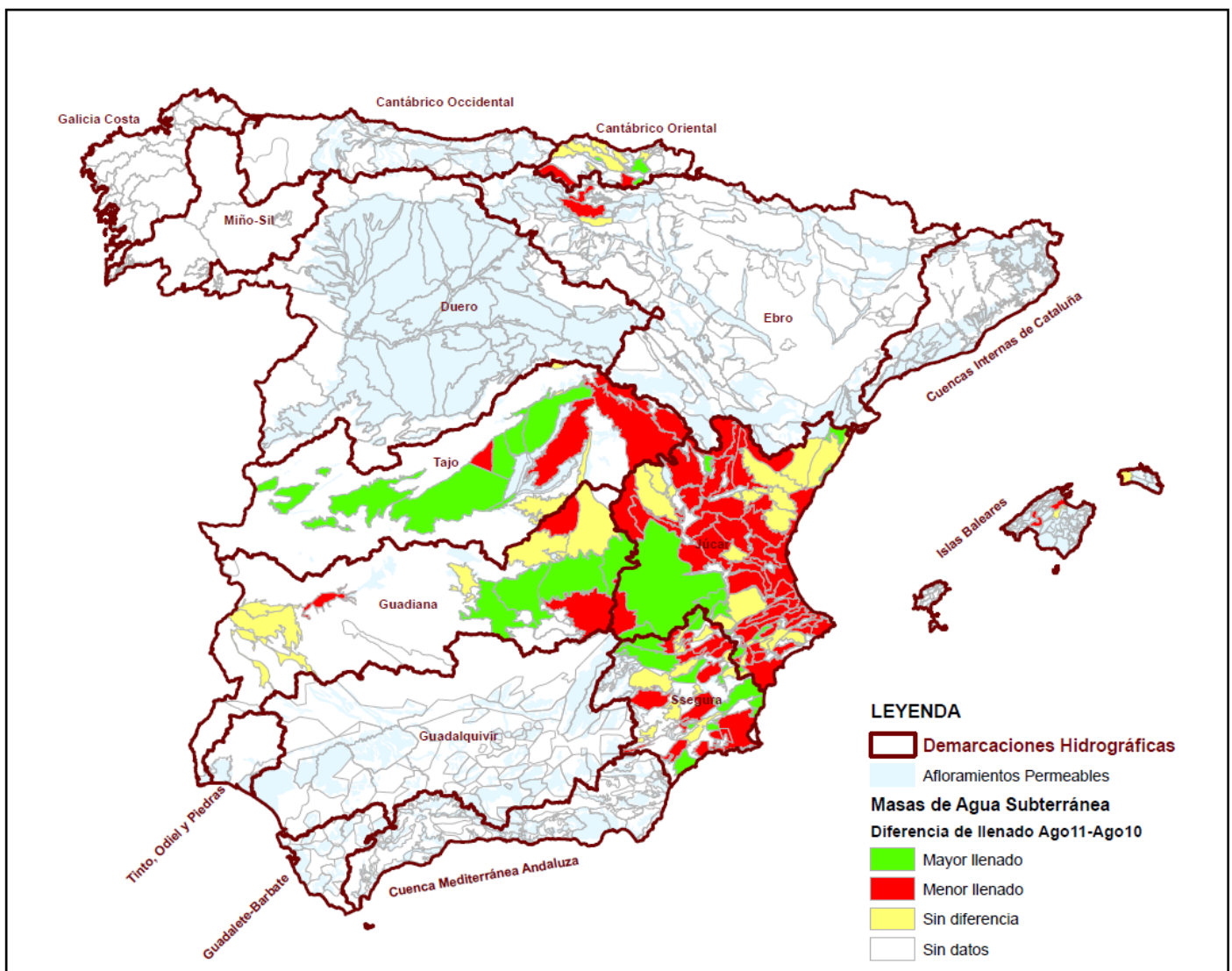

Fuente: D. G. del Agua



## 5. ALIMENTACIÓN

### 5.1 CONSUMO ALIMENTARIO EN EL HOGAR - JULIO 2011

#### Panel de Consumo Alimentario

##### Consumo en Julio 2011

**Importante descenso en el consumo de Alimentos dentro de los hogares en España durante el mes de Julio 2011 (-4,5%)**

**Sin embargo, se mantiene estable el Gasto en Alimentación (+0,1%) por el fuerte aumento de los precios medios (+4,8%)**

- Baja el consumo de productos relacionados con la Pesca (-3,1%), entre los que destaca los Pescados Frescos (-8,1%) como el Atún y Bonito (-20,8%), el Lenguado Fresco (-20,1%), las Sardinias/Boquerones (-13,1%) y las Conservas de Pescado/Moluscos (-3,3%).
- Vuelve a caer de forma importante el consumo de Aceite, sobretudo el del Aceite de Oliva (-16,8%).
- Desciende la compra de productos frescos en los hogares como: la Fruta Fresca (-2,0%), entre los que encuentran frutas de temporada como los Albaricoques (-40,7%), las Cerezas (-15,9%), la Sandía (-4,0%) y el Melón (-2,9%), los Huevos (-6,3%) y el Pan (-1,1%).  
No así las Hortalizas Frescas que crecen un +3,2%, destacando los incrementos de los Tomates (+7,7%) y los Pimientos (+6,6%).
- Destaca el importante incremento en el consumo de Carnes (+3,1%) durante este mes: el Pollo (+6,3%), la Carne Ovino/Caprino y la Vacuna (+2,6% y +1,4% respectivamente).
- Aumenta la presencia en los hogares de productos lácteos como los Bífidos y Leches Fermentadas (+7,3%).

##### Consumo en el Año Móvil de Agosto 2010 a Julio 2011

**Anualmente, se mantiene el menor consumo de Alimentos en los hogares españoles (-2,1%).**

**El Gasto muestra también evolución negativa (-1,7%) porque la evolución de los precios medios se mantiene (+0,4%).**

**El gasto por persona disminuyó un -2,8%, situándose a cierre del año móvil julio2011 en 1.448,81 €/persona/año.**

- Desciende el consumo del Total Pesca (-5,6%), a consecuencia de la menor compra de Mariscos/Moluscos/crustáceos (-11,7%) y de los Pescados Frescos (-6,0%).
- Anualmente, sólo el consumo de la Carne de Pollo se mantiene estable. El resto de carnes frescas descienden: Carne Vacuno (-7,6%) y la de Cerdo (-6,1%).
- Y es que en general, cae el consumo de todos los productos Frescos: Patatas Frescas (-5,6%), los Huevos (-3,8%), las Frutas Frescas (-2,3%) y las Hortalizas Frescas (-1,1%).
- Desciende la compra del Aceite (-4,0%), sobretudo de la variedad de Girasol (-7,0%) pero también de Oliva (-2,2%).
- Se incrementa el consumo de los Derivados Lácteos (+1,5%), destacando los incrementos del Queso (+3,9%) y del Yogurt (+1,8%). Mientras que el Total Leche Líquida desciende un -3,3%.
- En el último año, ha aumentado en un +22,2% el consumo de Bebidas base Vino.
- Producto de la caída de la compra de Alimentación Fresca, la Tienda Tradicional y los Hipermercados han disminuido su volumen de compra un -4,7% y -4,6% respectivamente, desviando gran parte de estas compras a las Tiendas de Descuento, que incrementan un +6,6% el volumen.

	TAM Julio 2011	% Variación TAM Julio 11 vs. TAM Julio 10	% Variación Mayo 11 vs. Mayo 10	% Variación Junio 11 vs. Junio 10	% Variación Julio 11 vs. Julio 10
Volumen (Millones Kgs/Lts.)	30.051,36	-2,1%	1,9%	-1,1%	-4,5%
Valor (Millones €)	66.743,06	-1,7%	4,7%	0,4%	0,1%
Precio Medio	2,22	0,4%	2,7%	1,5%	4,8%
Consumo x Capita	652,32	-3,2%	1,4%	-1,5%	-5,0%
Gasto x Capita	1.448,81	-2,8%	4,2%	-0,1%	-0,4%

TAM: Tiempo Anual Móvil



# CONSUMO ALIMENTARIO EN EL HOGAR (...Continuación)



TAM JULIO 2011

TOTAL ALIMENTACIÓN (HOGAR)	
<b>CONSUMO PER CAPITA</b> <b>652,3</b> <b>Kg./L./Capita</b>	<b>VOLUMEN EN LA CESTA DE LA COMPRA</b> <b>30.051,4</b> <b>Cantidad (Millones de Kgs./L.)</b>

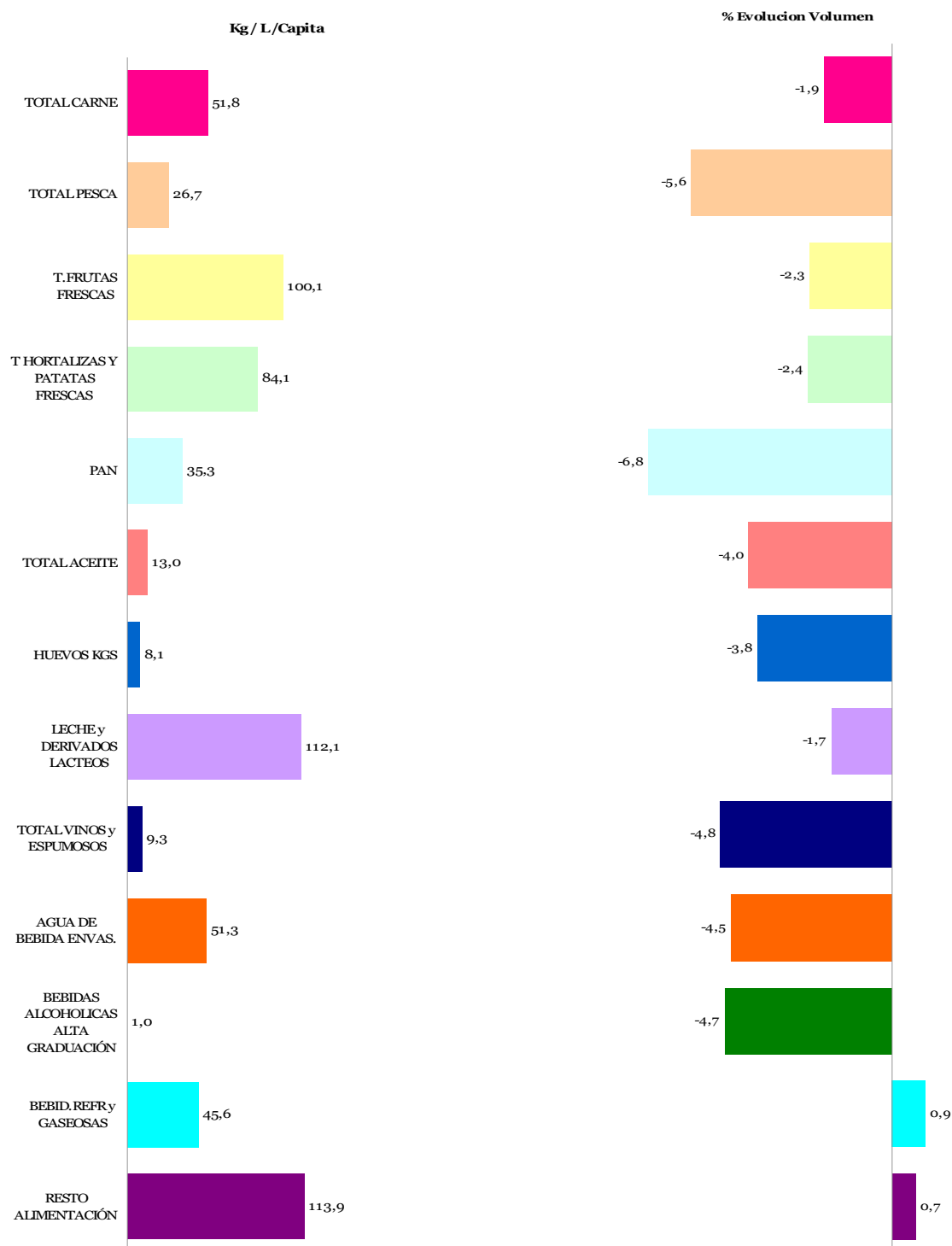

Alimentación

\* T Hortalizas y Patatas Frescas: incluye todas las hortalizas frescas y las patatas frescas

\* Leche y Derivados Lácteos = incluye Leche Líquida, Preparados Lácteos, Total Otras Leches, Derivados Lácteos

\* Bebidas Alcohólicas alta Graduación: incluye Brandy, Whisky, Ginebra, Ron, Anís, Bebidas Espirituosas

\* Resto Alimentación: todos aquellos productos no desglosados.



## CONSUMO ALIMENTARIO EN EL HOGAR (...Continuación)

TAM JULIO 2011

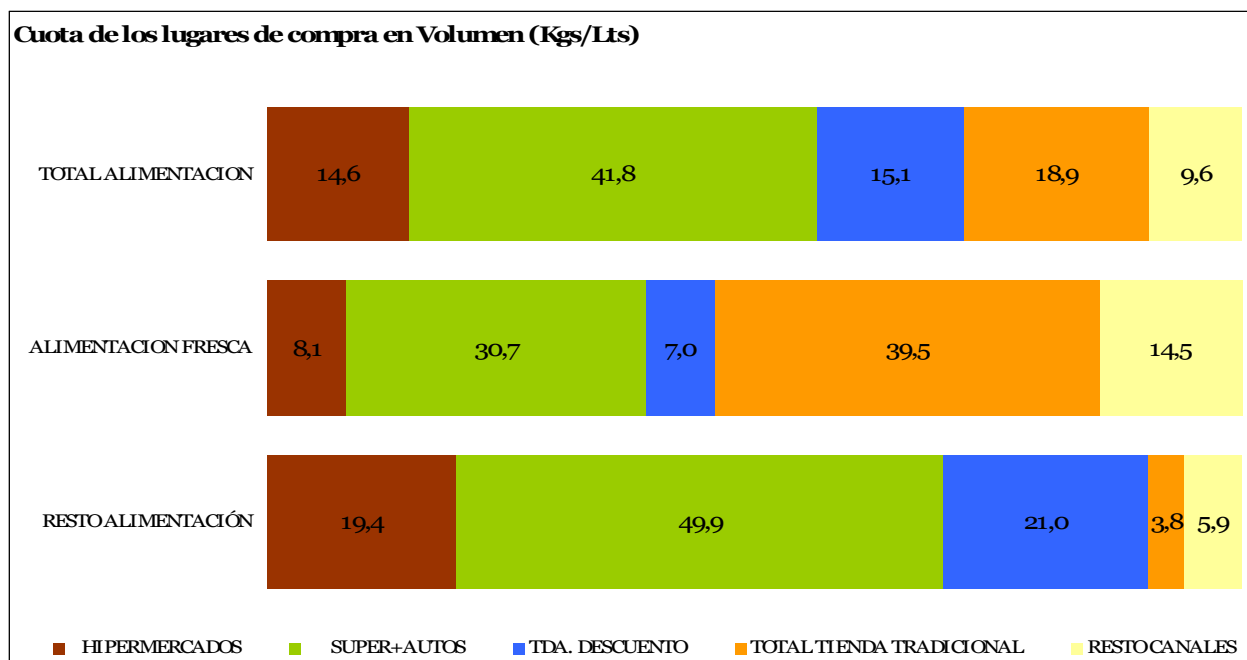

Alimentación

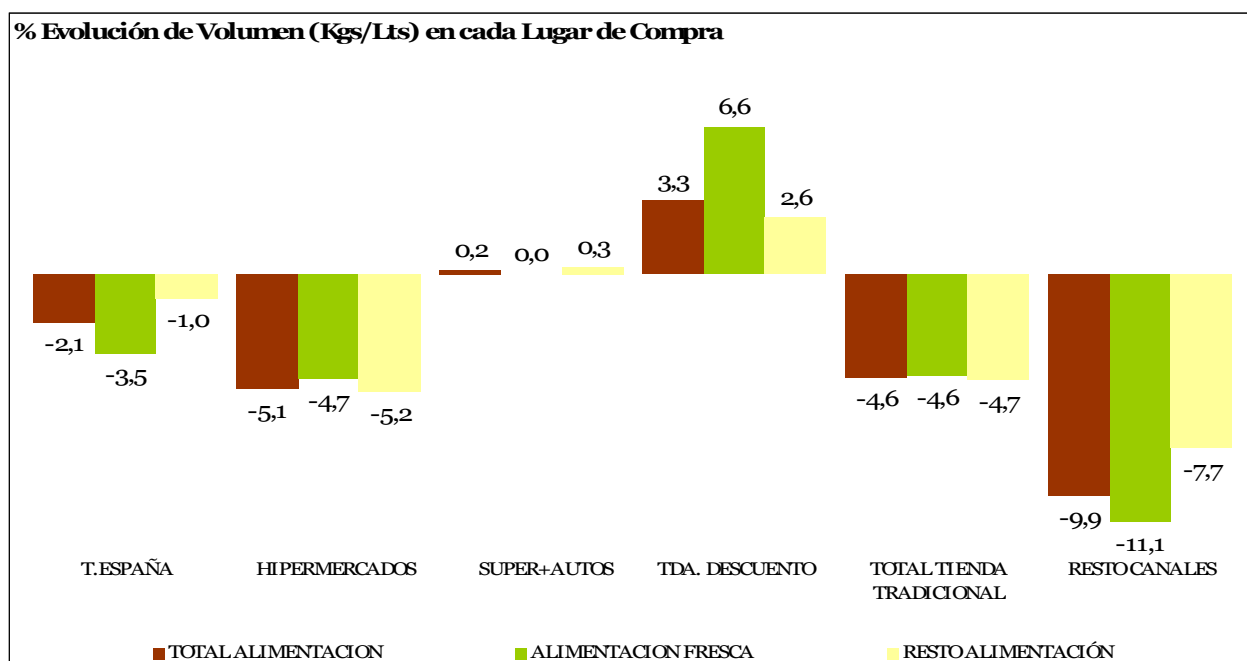

TOTAL TIENDA TRADICIONAL: Tda. Tradicional, Pescadería, Carnicería/Charc, Panadería, Tda. Congelados, Mercados y Plazas.  
 RESTO CANALES: Mercadillos, Autoconsumo, Economato/Coop, Herboristería, Farmacia, Venta Domicilio, Lechería, Bar-Bodega

TAM: Tiempo Anual Móvil

## CONSUMO ALIMENTARIO EN EL HOGAR (...Continuación)



LA ALIMENTACIÓN MES A MES TAM JULIO 2011 VS TAM JULIO 2010 HOGARES							
Productos	Cantidad (Millones de Kgs / Lt)		Evolucion	Valor (Millones de €)		Evolucion	Kg / Lt per Capita
	2010	2011	%11/10	2010	2011	%11/10	2011
T.HUEVOS KGS	387,1	372,5	-3,8	771,9	726,3	-5,9	8,1
CARNE POLLO FRESCA	661,4	662,0	0,1	2.578,1	2.583,4	0,2	14,4
CARNE CERDO FRESCA	521,1	489,0	-6,1	3.040,0	2.909,4	-4,3	10,6
CARNE VACUNO FRESCA	322,0	297,4	-7,6	2.857,4	2.648,2	-7,3	6,5
CARNE OVINO/CAPRINO FRESCA	105,0	99,7	-5,0	1.081,9	1.006,0	-7,0	2,2
CARNE TRANSFORMADA	564,1	553,5	-1,9	4.797,5	4.656,3	-2,9	12,0
RESTO CARNE	260,5	286,4	9,9	1.387,8	1.509,1	8,7	6,2
PESCADOS	724,7	696,5	-3,9	4.693,6	4.630,5	-1,3	15,1
MARISCO/MOLUSCO/CRUS	389,6	344,1	-11,7	2.760,6	2.590,1	-6,2	7,5
CONS.PESCADO/MOLUSCO	187,4	188,0	0,4	1.565,2	1.605,0	2,5	4,1
TOTAL LECHE LIQUIDA	3.540,8	3.425,6	-3,3	2.495,5	2.383,7	-4,5	74,4
TOTAL OTRAS LECHE	31,4	32,6	3,6	229,2	263,9	15,2	0,7
T DERIVADOS LACTEOS	1.681,5	1.706,9	1,5	5.731,4	5.740,0	0,2	37,0
PAN	1.743,7	1.624,9	-6,8	4.087,8	3.884,1	-5,0	35,3
BOLL.PAST.GALLET.CERE	596,0	593,3	-0,5	2.741,8	2.666,4	-2,8	12,9
CHOCOLATES/CAOAOS/SUC	151,7	150,3	-0,9	936,5	939,1	0,3	3,3
CAFES E INFUSIONES	77,5	76,1	-1,8	752,4	834,7	10,9	1,7
ARROZ	172,8	177,9	3,0	239,2	244,2	2,1	3,9
TOTAL PASTAS	172,1	174,2	1,2	292,7	296,7	1,4	3,8
AZUCAR	193,1	180,6	-6,5	165,3	161,7	-2,2	3,9
LEGUMBRES	146,9	145,8	-0,7	224,3	211,9	-5,5	3,2
ACEITE DE OLIVA	443,4	433,7	-2,2	1.128,7	1.079,7	-4,3	9,4
ACEITE DE GIRASOL	164,0	152,5	-7,0	159,2	171,5	7,7	3,3
RESTO ACEITE	16,1	12,2	-24,1	25,2	19,4	-23,0	0,3
PATATAS FRESCAS	1.109,2	1.046,6	-5,6	648,5	753,1	16,1	22,7
PATATAS CONGELADAS	41,6	45,3	8,8	48,8	52,4	7,4	1,0
PATATAS PROCESADAS	57,4	56,1	-2,2	273,5	274,0	0,2	1,2
TOMATES	659,9	681,9	3,3	961,1	927,8	-3,5	14,8
RESTO HORTALIZAS FRESCAS	2.199,9	2.147,0	-2,4	3.665,1	3.611,8	-1,5	46,6
CITRICOS	1.404,0	1.306,1	-7,0	1.540,3	1.363,6	-11,5	28,3
RESTO FRUTAS FRESCAS	3.318,0	3.307,3	-0,3	4.772,5	4.838,2	1,4	71,8
ACEITUNAS	101,2	103,7	2,5	281,5	298,0	5,9	2,3
FRUTOS SECOS	132,9	124,5	-6,3	809,0	752,3	-7,0	2,7
T.FRUTA&HORTA.TRANSF	613,0	621,7	1,4	1.256,1	1.278,4	1,8	13,5
PLATOS PREPARADOS	523,2	545,4	4,3	2.101,0	2.205,9	5,0	11,8
VINOS TRANQUILOS D.O.	146,4	137,8	-5,9	545,4	512,6	-6,0	3,0
ESPUMOSOS/CAVAS D.O.	30,0	26,4	-11,8	166,5	138,6	-16,7	0,6
VINO DE MESA SIN D.O.	231,4	225,0	-2,8	267,9	254,4	-5,0	4,9
OTROS VINOS	35,7	33,3	-6,8	135,9	129,2	-4,9	0,7
CERVEZAS	761,3	768,5	0,9	911,5	903,2	-0,9	16,7
BEBIDAS ALCOHOLICAS ALTA GRADUACIÓN	47,0	44,8	-4,7	470,9	435,9	-7,4	1,0
TOTAL ZUMO Y NECTAR	564,4	537,6	-4,7	494,0	465,1	-5,8	11,7
AGUA DE BEBIDA ENVAS.	2.474,2	2.362,8	-4,5	521,0	488,8	-6,2	51,3
GASEOSAS Y BEBID.REFR	2.081,5	2.101,2	0,9	1.651,9	1.614,4	-2,3	45,6
O PRODUCTOS EN PESO	439,2	453,1	3,2	1.309,1	1.350,1	3,1	9,8
O PRODUCTOS EN VOLUMEN	238,7	268,0	12,3	300,8	328,0	9,1	5,8
<b>.TOTAL ALIMENTACION</b>	<b>30.700,9</b>	<b>30.051,4</b>	<b>-2,1</b>	<b>67.881,5</b>	<b>66.743,1</b>	<b>-1,7</b>	<b>652,3</b>

Alimentación

\* RESTO CARNE: incluye la carne de despojos, de pavo, de avestruz, carne congelada.....

\* T DERIVADOS LACTEOS: Incluye Preparados Lacteos y Derivados Lacteos

\* RESTO ACEITE: Incluye todos los aceites que no son de Oliva o Girasol

\* RESTO HORTALIZAS FRESCAS: incluye los ajos, las cebollas, las coles, los pepinos, verduras de hojas.....

\* CITRICOS: incluyen las Naranjas, Mandarinas y Limones

\* RESTO FRUTAS FRESCAS: incluyen los platanos, las fresas y fresones, el melon, la sandia, las uvas, el kiwi.....

\* OTROS VINOS: incluye los vinos de Aguja D.O., vinos de Licor D.O., Otros Vinos+Espumosos sin D.O.

\* BEBIDAS ESPIRITUOSAS: incluye el Brandy, Whisky, Ginebra, Ron, Anis, Otras Bebidas Espirituosas. Esta rúbrica ha disminuido mucho el consumo, porque en el año 2007 entraban las bebidas con vino como sangría, tinto de verano etc., que este año van a OTROS PRODUCTOS EN VOLUMEN

\* O PRODUCTOS EN PESO: incluye la miel, los edulcorantes, bases pizzas y masas de hojaldre, harinas y semolas, encurtidos, sal, caldos.....

\* O PRODUCTOS EN VOLUMEN: incluye la sidra, el vinagre, bebidas con vino, horchata, leche de distinta especie a la de vaca.....

TAM: Tiempo Anual Móvil



## 6. BIODIVERSIDAD



### 6.1 RED EUROPEA DE DAÑOS EN LOS MONTES (NIVEL I)

#### Resultados en España 2010

La Red de Nivel I, articulada mediante el Inventario nacional de Daños Forestales, IDF-2010, abarcó en España 620 puntos y 14.880 árboles, de ellos 7.469 pertenecientes a diferentes especies de coníferas y 7.411 a frondosas.

Respecto del año 2009, el estado general del arbolado marca un claro proceso de recuperación. **En el año 2010, el 85,4% de los árboles estudiados presentan un aspecto saludable**, frente al 82,3% del año anterior.

El 12,2 % de los pies pertenecen a las clases “2” y “3”, que indican defoliaciones superiores al 25%, mientras

que en el 2009 eran el 15,7%.

El número de árboles dañados ha disminuido claramente, mientras que el de los muertos se mantienen en torno al 2,4%, con un claro incremento en las coníferas, compensado parcialmente por una disminución en las frondosas.

Esta mejoría es general, algo menos acusada en las coníferas, con un 86,9% de arbolado sano (85,1% el año anterior), que en las frondosas (83,9% en 2010 y 79,3% en 2009). La mayor parte del arbolado muerto se debe a cortas sanitarias y aprovechamientos forestales, así como a procesos de decaimiento derivados del fuerte déficit hídrico que afectó al arbolado en años anteriores.

INVENTARIO DE DAÑOS FORESTALES EN ESPAÑA 2001-2010

AÑO	2001	2002	2003	2004	2005	2006	2007	2008	2009	2010
Nº puntos observación	620	620	620	620	620	620	620	620	620	620
Nº coníferas evaluadas	7.522	7.532	7.514	7.498	7.511	7.511	7.520	7.502	7.488	7.469
Nº frondosas evaluadas	7.358	7.348	7.366	7.382	7.369	7.369	7.360	7.378	7.392	7.411
Nº total árboles evaluados	14.880	14.880	14.880	14.880	14.880	14.880	14.880	14.880	14.880	14.880
<b>Defoliación en coníferas (%)</b>										
Del 0 al 10% de la copa defoliada	33,8%	28,7%	27,0%	27,5%	20,4%	21,2%	22,2%	23,5%	21,6%	27,6%
Del 11 al 25% de la copa defoliada	54,6%	55,7%	58,9%	58,5%	60,2%	60,0%	62,0%	63,6%	63,5%	59,7
Del 26 al 60% de la copa defoliada	8,6%	12,2%	11,5%	10,2%	16,2%	15,5%	12,9%	10,7%	11,9%	9,5
Más del 60% de la copa defoliada	1,1%	0,9%	1,2%	1,3%	1,4%	1,0%	0,9%	0,9%	1,3%	0,9
Muertos o desaparecidos	2,0%	2,5%	1,4%	2,5%	1,7%	2,3%	2,1%	1,3%	1,7%	2,8
<b>Defoliación en frondosas (%)</b>										
Del 0 al 10% de la copa defoliada	23,9%	19,5%	18,3%	20,4%	13,5%	13,1%	13,7%	15,9%	13,9%	21,4
Del 11 al 25% de la copa defoliada	61,7%	63,2%	62,6%	63,6%	63,2%	62,5%	66,8%	65,7%	65,4%	62,5
Del 26 al 60% de la copa defoliada	10,9%	14,3%	14,9%	13,5%	19,9%	20,9%	16,3%	15,7%	16,8%	12,8
Más del 60% de la copa defoliada	0,9%	0,9%	1,3%	1,0%	1,4%	1,6%	1,6%	1,3%	1,5%	1,4
Muertos o desaparecidos	2,6%	2,1%	3,0%	1,6%	2,0%	1,9%	1,6%	1,5%	2,3%	1,9
<b>Defoliación total (%)</b>										
Del 0 al 10% de la copa defoliada	28,9%	24,2%	22,7%	24,0%	17,0%	17,2%	18,0%	19,7%	17,8%	24,3
Del 11 al 25% de la copa defoliada	58,1%	59,4%	60,7%	61,0%	61,7%	61,2%	64,4%	64,7%	64,5%	61,1
Del 26 al 60% de la copa defoliada	9,7%	13,2%	13,2%	11,9%	18,0%	18,2%	14,6%	13,1%	14,3%	11,1
Más del 60% de la copa defoliada	1,0%	0,9%	1,2%	1,1%	1,4%	1,3%	1,2%	1,1%	1,4%	1,1
Muertos o desaparecidos	2,3%	2,3%	2,2%	2,0%	1,9%	2,1%	1,8%	1,4%	2,0%	2,3

Biodiversidad

#### Resultados en la UE 2009

El análisis de los resultados obtenidos en el IDF-2009 en la Unión Europea, indican que España se situaba por debajo de la media comunitaria en cuanto a árboles dañados, con el 17,7% de los árboles muestreados y una diferencia respecto al conjunto de la UE de 6 puntos

porcentuales.

No se dispone aún de datos a escala transnacional para el IDF-2010, pero los obtenidos en España señalan una considerable disminución en la proporción de árboles dañados con 14,6% de los pies en esta clase.

PORCENTAJE DE ÁRBOLES DAÑADOS EN ESPAÑA Y EN EL CONJUNTO DE PAÍSES DE LA UNIÓN EUROPEA

AÑO	2001	2002	2003	2004	2005	2006	2007	2008	2009	2010
Unión Europea (%)	18,9	19,5	20,8	24,2	24,1	23,6	23,9	22,9	23,7	---
España (%)	13,0	16,4	16,6	15,0	21,3	21,6	17,6	15,6	17,7	14,6

Fuente: DGMNPF. MARM

## 6.2 INCENDIOS FORESTALES



### Incendios forestales 2011

#### Condiciones meteorológicas

Septiembre ha sido muy cálido en general, con una temperatura media mensual sobre España de 22,1°C que se sitúa 1,8°C por encima del valor promedio normal.

El mes de septiembre ha sido muy seco, dado que la precipitación media a nivel nacional fue de sólo 16 mm, poco más de la tercera parte de su valor medio normal.

Con estas condiciones, el riesgo de incendios se mantuvo entre bajo y moderado durante la primera semana del mes, creciendo progresivamente a lo largo del mismo debido al aumento de temperatura y escasez de precipitaciones. Entre el 7 y el 16 el riesgo aumentó en la cuenca del Ebro y en la zona Oeste de Andalucía, debido al efecto del viento.

#### Actuaciones de extinción

En septiembre los medios aéreos del Ministerio de Medio Ambiente y Medio Rural y Marino actuaron en 221 incendios, con un total de 1.181 horas voladas. Destaca la gran afluencia de incendios que se ha sufrido en las últimas semanas del mes en la zona Noroeste de la Península.

#### Daños producidos

La superficie forestal afectada por incendios forestales de los primeros diez meses del año 2011, ha sido la más baja del último decenio.

Desde el 1 de enero al 30 de septiembre de 2011 se han producido 12.326 siniestros, de los que 3.914 han sido incendios mayores de 1 hectárea y el resto conatos de incendio.

Entre enero y septiembre de 2011 se han producido sólo 6 grandes incendios, frente a los 26 grandes incendios de promedio producidos en la última década.

Los siniestros han afectado a una superficie forestal de 44.656 hectáreas, de las que 11.523 hectáreas corresponden a superficie arbolada, otras 29.101 hectáreas a superficie de matorral y monte abierto y 4.032 hectáreas a superficie de pastos y dehesas.

**INCENDIOS FORESTALES A 30 SEPTIEMBRE**  
(hectáreas de superficie forestal afectada)

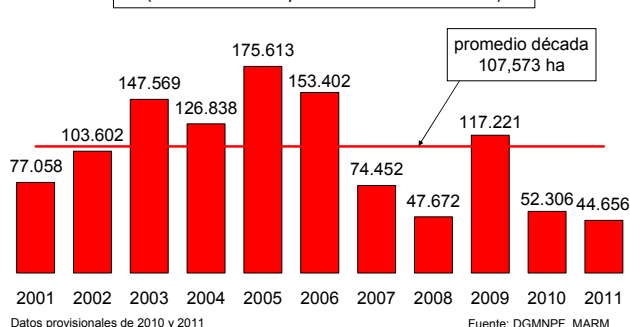

El porcentaje de superficie forestal nacional afectada por incendios forestales hasta el 30 de septiembre ha sido del 0,161%, la más baja de toda la década.

**INCENDIOS FORESTALES AL 30 DE SEPTIEMBRE**  
(% superficie afectada sobre superficie forestal total)

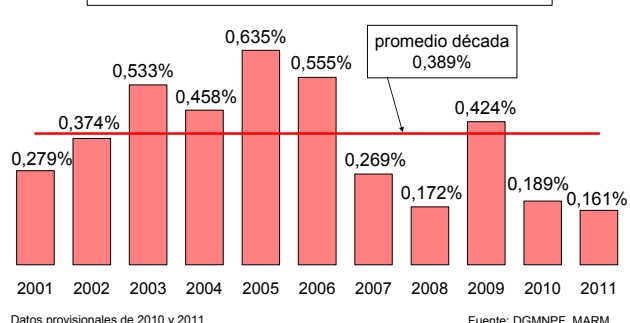

**INCENDIOS FORESTALES A 30 SEPTIEMBRE**  
(número de incendios >1 hectárea)

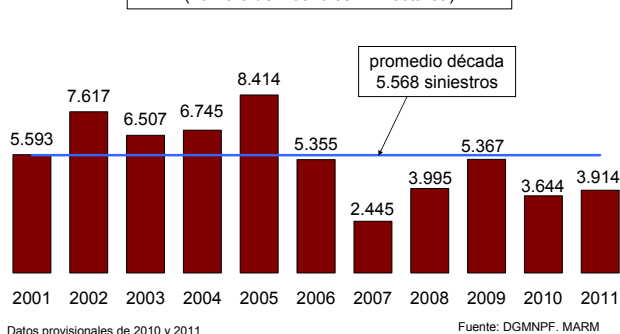

Por zonas, la mayor afectación ha correspondido a la zona noroeste (11 provincias) que ha absorbido el 64% de la superficie forestal afectada y el 57% del número de siniestros.

#### INCENDIOS FORESTALES

1 enero a 30 septiembre	2001	2002	2003	2004	2005	2006	2007	2008	2009	2010	media	2011
Nº conatos (<1 ha)	10.300	11.744	11.676	12.355	15.381	10.206	5.561	6.679	8.952	7.140	9.999	8.412
Nº incendios (>=1 ha)	5.593	7.617	6.507	6.745	8.414	5.355	2.445	3.995	5.367	3.644	5.568	3.914
TOTAL SINIESTROS	15.893	19.361	18.183	19.100	23.795	15.561	8.006	10.674	14.319	10.784	15.568	12.326
Superficie arbolada	17.540	23.528	53.585	50.532	68.326	70.759	28.645	8.207	39.997	9.965	37.108	11.523
Sup. matorral y monte abierto	43.692	62.058	70.163	52.287	94.842	70.841	33.682	30.919	65.411	37.291	56.119	29.101
Superficie pastos y dehesas	15.826	18.016	23.821	24.019	12.445	11.802	12.125	8.546	11.813	5.050	14.346	4.032
<b>Superf. forestal (ha)</b>	<b>77.058</b>	<b>103.602</b>	<b>147.569</b>	<b>126.838</b>	<b>175.613</b>	<b>153.402</b>	<b>74.452</b>	<b>47.672</b>	<b>117.221</b>	<b>52.306</b>	<b>107.573</b>	<b>44.656</b>
% superf. forestal afectada	0,279%	0,374%	0,533%	0,458%	0,635%	0,555%	0,269%	0,172%	0,424%	0,189%	0,389%	0,161%
Nº grandes incend. (>500 ha)	14	17	43	20	44	58	14	6	35	11	26	6

Datos provisionales de 2010.

Fuente: D. G. de Medio Natural y Política Forestal



## INCENDIOS FORESTALES (...continuación)

### Causalidad de los incendios forestales

Según los datos del informe “Los Incendios Forestales en España 2010”, recientemente publicado por la Dirección General de Medio Natural y Política Forestal del MARM, de los 11.722 siniestros ocurridos en el año 2010, **el 60% fueron intencionados** y el 24% se debieron a negligencias y causas accidentales.

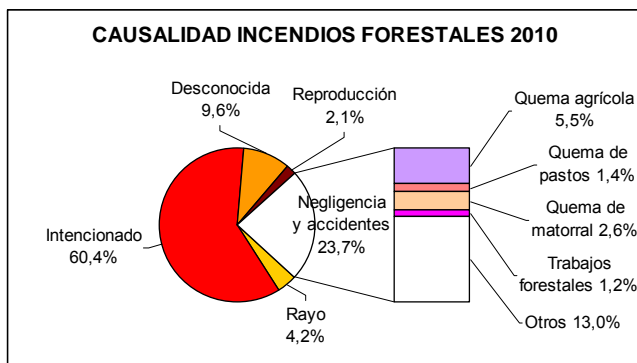

Los siniestros relacionados con la actividad agrícola y forestal fueron 1.260 (quema agrícola, quema de pastos, quema de matorral y trabajos forestales) y representaron menos del 11% del total de siniestros del año 2010.

CAUSALIDAD	2010
Rayo	493
Intencionado	7.075
Desconocida	1.124
Reproducción	247
<i>Quema agrícola</i>	<i>650</i>
<i>Quema de pastos</i>	<i>163</i>
<i>Quema de matorral</i>	<i>308</i>
<i>Trabajos forestales</i>	<i>139</i>
Otros	1.523
Negligencia y causas accidentales	2.783
<b>TOTAL</b>	<b>11.722</b>

Fuente: DGMNPF. MARM

Biodiversidad

### Grandes incendios forestales 1970-2010

De acuerdo con los datos del informe “Los Incendios Forestales en España 2010”, elaborado por la Dirección General de Medio Natural y Política Forestal del MARM, desde e 1 de enero de 1970 hasta el 31 de diciembre de 2010 se produjeron en España 1.835 grandes incendios forestales, que son los incendios que afectan a más de 500 hectáreas.

Los 1.835 grandes incendios afectaron a un total de 2.588.238 hectáreas, que suponen alrededor del 5% de la superficie total española y más del 9% de la superficie forestal.

El mayor número de grandes incendios se produjo en el año **1985 (159 grandes incendios)**, seguido de 1978 (153), 1986 (103) y 1989 (96), mientras que los mínimos correspondieron a los años **2008 (6 grandes incendios)**, 1997 (7), 1971 (8), 1996 (10) y 2010 (11).

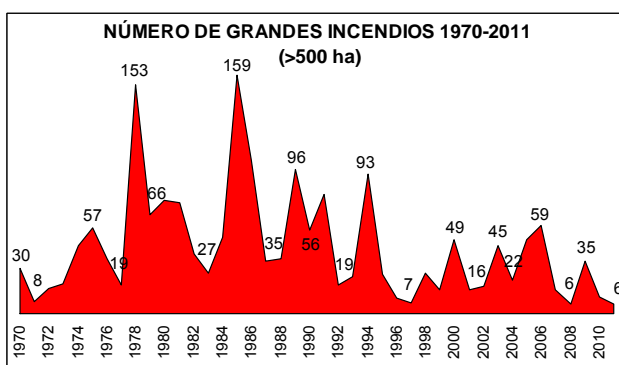

Respecto a la superficie forestal afectada por los grandes incendios forestales, destaca la correspondiente al año 1994 en el que los **93 grandes incendios producidos afectaron a más de 335.000 hectáreas**. También destaca el año 1985 con casi 200.000 hectáreas en los 159 grandes incendios, seguido del año 1978 con 182.000 hectáreas en 153 grandes incendios.

El gráfico siguiente presenta el promedio por décadas del número de grandes incendios forestales (incendios que afectan a más de 500 hectáreas), ocurridos en los últimos 40 años en España.

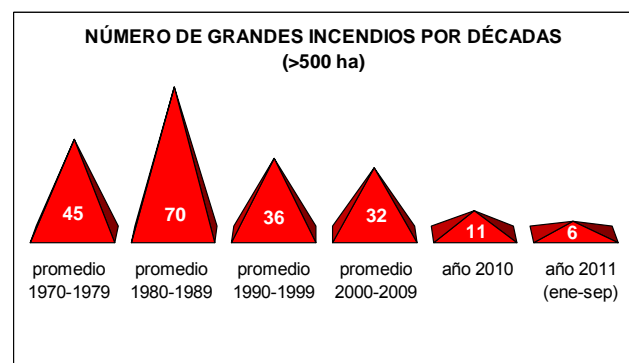

Entre enero y septiembre de 2011, sólo se han producido 6 grandes incendios. Si no variara este número, sería el valor mínimo desde 1970, junto con el dato del año 2008.

Fuente: DGMNPF. MARM



## 6.3 ÍNDICE DE VEGETACIÓN



A finales de septiembre, los valores más elevados del índice de vegetación se presentaban en áreas del nordeste de Cantabria, País Vasco, norte de Navarra y Cataluña y extremo norte de la Ibérica, en tanto que los más bajos se apreciaban en zonas del sureste peninsular, sur de Extremadura, valle del Guadalquivir y áreas centrales de Castilla-La Mancha, Castilla y León y Aragón.

En la siguiente imagen se observan las diferencias entre los valores de los índices de los meses de agosto y septiembre. A lo largo de septiembre (cálido y muy seco), los índices de actividad fotosintética han descendido, más acusadamente en áreas de la mitad noroeste peninsular. Sólo se aprecian ligeros incrementos de los índices en algunas zonas del norte de Galicia y del litoral asturiano.

Índice de vegetación septiembre

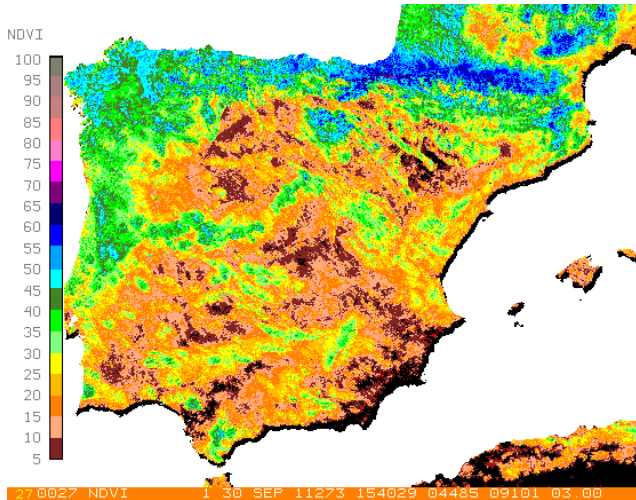

Diferencias de NDVI agosto-septiembre (%)

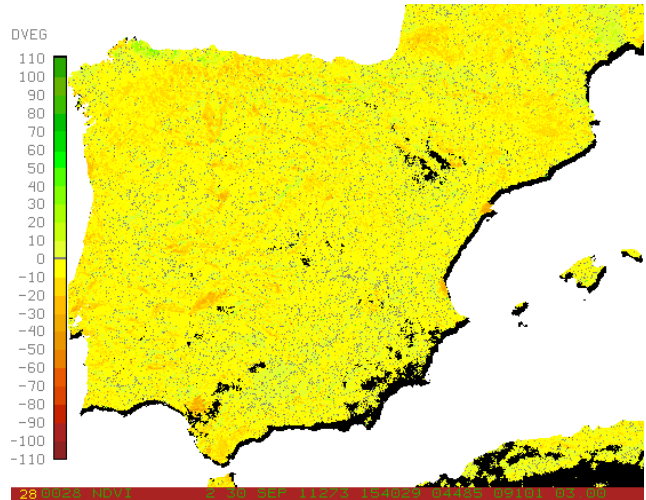

Fuente: AEMET

## 6.4 HUMEDAD DEL SUELO

En **septiembre**, los índices de humedad de los suelos disminuyeron en casi toda España, habiéndolo hecho en mayor medida en casi toda Asturias, Cantabria y algunas áreas del oeste de Galicia y nordeste de Cataluña. Solamente en algunas áreas del norte del País Vasco, Navarra y Aragón, y en otra más notable de la Comunidad Valenciana, así como en parte de los dos archipiélagos, los índices de humedad edáfica aumentaron, ligera o moderadamente, si bien lo hicieron en una mayor medida en un área en torno al cabo de La Nao.

A finales de septiembre, los suelos presentaban índices de humedad sumamente bajos en la península, archipiélago balear y mayor parte del canario. Tan sólo en el extremo oriental de la vertiente cantábrica, una franja pirenaica y una pequeña área levantina, en torno al cabo de La nao, los suelos mostraban algún grado de humedad, aunque siendo ésta escasa, salvo en torno a los extremos nordeste del País Vasco y noroeste de Navarra, única zona de España donde los suelos presentaban índices de humedad algo notables.

% RESERVA DE HUMEDAD DEL SUELO SOBRE LA CAPACIDAD MÁXIMA. A 30/09/2011

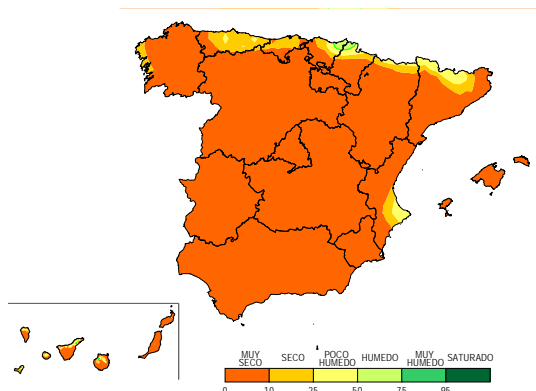

VARIACIÓN MENSUAL DEL MISMO ÍNDICE SEPTIEMBRE 2011

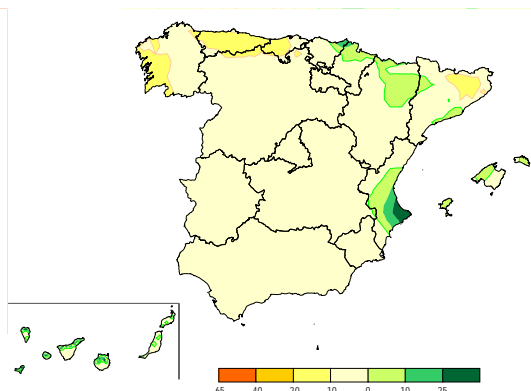



# 7. CALIDAD Y EVALUACIÓN AMBIENTAL

## 7.1 CONTAMINACIÓN ATMOSFÉRICA EN ÁREAS RURALES

En **septiembre** aumentaron considerablemente (+36%) las emisiones del SO<sub>2</sub> y ligeramente (+1.2%) las emisiones de los óxidos de nitrógeno (todo ello respecto al mes de agosto). En ningún caso hubo superaciones en los umbrales.

Respecto al ozono superficial, **en septiembre se ha superado el umbral de información para el ozono**, establecido por la Unión Europea, el día 9 entre las 16:00 y las 19:00 horas en la estación de Campisábalos (tercera vez en 2011), alcanzándose un valor máximo horario de 191 µg/m<sup>3</sup>. Además, se superó el valor objetivo para la protección de la salud humana, establecido por la UE, durante **59 días** en las 13 estaciones de la red, con lo que en los primeros nueve meses del año ha habido superaciones en 261 días.

SEP-2011 (mg/m <sup>3</sup> )	SO <sub>2</sub>	NO <sub>2</sub>	NO <sub>x</sub>	O <sub>3</sub>	O <sub>3</sub> (*)
S Pablo de los Montes	0,37	2,50	2,61	98	23
Noia	2,13	2,25	2,53	72	26
Mahón	0,37	3,60	3,97	84	13
Viznar	1,13	5,50	6,21	97	34
Niembro	0,99	4,57	5,15	76	7
Campisábalos	0,77	1,39	1,51	103	47
Cabo de Creus	0,31	1,39	1,53	84	37
Barcarrota	0,46	2,38	2,64	54	0
Zarra	0,59	3,72	3,97	90	25
Peñausende	0,67	3,31	3,53	86	21
Els Torms	0,94	2,85	3,13	82	18
O Saviñao	0,33	5,33	6,24	45	0
Doñana	0,65	6,75	7,75	64	10
<b>PROMEDIO</b>	<b>0,75</b>	<b>3,50</b>	<b>3,91</b>	<b>79,62</b>	<b>261</b>

(\*) - N° de días en 2011 con superación del valor objetivo para la protección de la salud humana (120 µg/m<sup>3</sup> media móvil en 8 h)

Fuente: AEMET, MARM.

## 7.2 CAPA DE OZONO

En **septiembre**, el espesor medio mensual de la capa de Ozono, medido en la estación del Centro Radiológico Nacional (CRN), fue de 288 unidades Dobson.

El valor de septiembre de 2011 se ha situado por debajo del valor mínimo de septiembre del periodo 1993-2010 que es de 293 UD.

Media diaria mensual de ozono - Estación AEMET C. Universitaria Madrid (unid. Dobson)

periodo	ene	feb	mar	abr	may	jun	jul	ago	sep	oct	nov	dic
<b>año 2011</b>	<b>328</b>	<b>333</b>	<b>361</b>	<b>344</b>	<b>335</b>	<b>318</b>	<b>312</b>	<b>300</b>	<b>288</b>			
media 1993-2010	315	329	336	356	346	327	315	306	302	287	292	303
máxima 1993-2010	353	358	364	391	373	356	327	319	313	305	310	319
mínima 1993-2010	270	296	315	327	321	314	303	292	293	271	267	279

### Agujero de ozono en la Antártida

La Organización Meteorológica Mundial (OMM), ha informado que el agujero de ozono en la Antártida creció rápidamente durante las dos primeras semanas de septiembre, pasando de una extensión de menos de 10 millones de Km<sup>2</sup> a aproximadamente 24 millones de km<sup>2</sup>.

El agujero de ozono actual tiene una extensión cercana a la media del último decenio y superior a la de 2010, pero es más pequeño que en 2006 (año en que el agujero de ozono fue máximo).

El agujero de ozono en la Antártida es un fenómeno anual recurrente que se produce en invierno y primavera, debido a la presencia de temperaturas extremadamente bajas en la estratosfera y de sustancias que agotan la capa de ozono. Generalmente, el agujero de ozono alcanza su máxima extensión durante la segunda mitad de septiembre y su máxima profundidad durante la primera mitad de octubre.

Ozono total el 26 de septiembre de 2006-2011

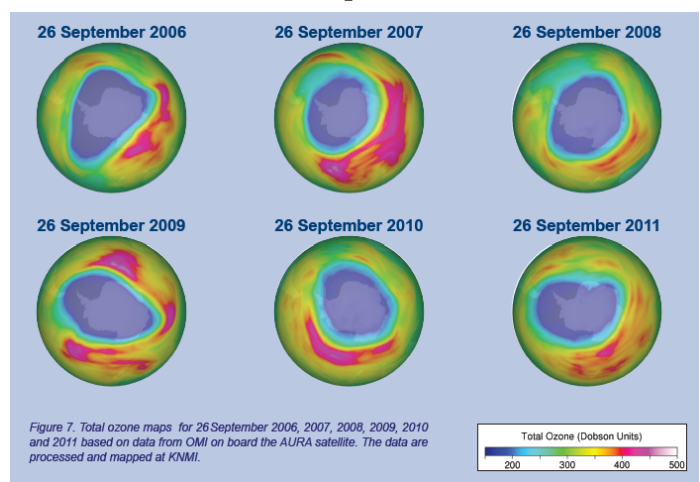

Figure 7. Total ozone maps for 26 September 2006, 2007, 2008, 2009, 2010 and 2011 based on data from OMI on board the AURA satellite. The data are processed and mapped at KNMI.

Fuente: Organización Meteorológica Mundial



## 7.3 RADIACIÓN SOLAR Y ULTRAVIOLETA

El máximo de radiación solar Global, medida en el Centro Radiológico Nacional (CRN) en el mes de **septiembre**, se produjo el día 4 con 2.404 10kJ/m<sup>2</sup>, lo que supone un 73% de la radiación extraterrestre (radiación que llega fuera de la atmósfera terrestre procedente del sol) y el mínimo fue el día 3 con sólo 779 10kJ/m<sup>2</sup>, representando un 23% de la radiación extraterrestre.

La radiación ultravioleta media de septiembre (UVB), medida en el Centro Radiológico Nacional (CRN), fue de 3.390 J/m<sup>2</sup>, un 27% por debajo de la registrada en el mes anterior, pero un 16% más que en septiembre de 2010.

SEPTIEMBRE	GLOBAL 10 kJ/m <sup>2</sup>	DIRECTA 10 kJ/m <sup>2</sup>	DIFUSA 10 kJ/m <sup>2</sup>
<b>TOTAL</b>	61.368	82.923	13.491
<b>MEDIA</b>	<b>2.046</b>	<b>2.764</b>	<b>450</b>
<b>MÁXIMO</b>	2.404	3.588	1.121
<b>MÍNIMO</b>	779	27	222
DÍA	UVB J/m <sup>2</sup>	SOL horas	GL/EXT %
<b>TOTAL</b>	101.701	316,52	---
<b>MEDIA</b>	<b>3.390</b>	<b>10,55</b>	<b>67</b>
<b>MÁXIMO</b>	4.139	12,52	75
<b>MÍNIMO</b>	1.677	0,13	23

Fuente: AEMET. MARM.

## 7.4 RESIDUOS PAPEL



### Segundo trimestre de 2011

En el **2º trimestre de 2011**, se incrementaron las tasas de recogida y reciclaje de papel, pero se redujo ligeramente la de utilización.

2º trimestre 2011			
Papel y cartón (kt)	2.010	2.011	11/10(%)
Producción	1.600,4	1.632,7	2,0%
Importación	903,5	863,8	-4,4%
Exportación	743,0	727,5	-2,1%
<b>Consumo aparente</b>	<b>1.760,9</b>	<b>1.769,0</b>	0,5%
Papel recuperado	2.010	2.011	11/10(%)
<b>Recogida aparente</b>	<b>1.138,5</b>	<b>1.176,8</b>	3,4%
Importación	308,5	306,6	-0,6%
Exportación	127,3	139,4	9,5%
Consumo	1.319,7	1.344,0	1,8%
Tasas (%)	2.010	2.011	11/10(%)
Tasa de recogida	64,7%	66,5%	+1,8
Tasa de utilización	82,5%	82,3%	-0,2
Tasa de reciclaje	74,9%	76,0%	+1,1

### Primer semestre de 2011

Durante el **primer semestre de 2011**, se incrementaron las tasas de recogida, utilización y reciclaje de papel.

La tasa de recogida de papel se situó en el 71,2% (+1,1), la tasa de utilización se situó en el 82,7% (+0,5) y la **tasa de reciclaje de papel alcanzó el 78,1%, que fue el máximo histórico del primer semestre.**

Entre enero y junio de 2011 se consumieron 3.399 miles de toneladas de papel y cartón nuevo, un 2,1% más que entre enero y junio de 2010. Por otra parte, en dicho periodo se recogieron 2.421 miles de toneladas de papel y cartón usado, un 3,8% más que en los primeros seis meses de 2010, y se consumieron 2.656 miles de toneladas de papel recuperado, lo que supone un 4,1% más que en el mismo periodo de 2010.

1º semestre 2011			
Papel y cartón (kt)	2.010	2.011	11/10(%)
Producción	3.106,1	3.209,5	3,3%
Importación	1.724,8	1.663,3	-3,6%
Exportación	1.501,6	1.473,9	-1,8%
<b>Consumo aparente</b>	<b>3.329,3</b>	<b>3.398,9</b>	2,1%
Papel recuperado	2.010	2.011	11/10(%)
<b>Recogida aparente</b>	<b>2.332,8</b>	<b>2.420,9</b>	3,8%
Importación	561,1	582,6	3,8%
Exportación	341,9	347,9	1,8%
Consumo	2.552,0	2.655,6	4,1%
Tasas (%)	2.010	2.011	11/10(%)
Tasa de recogida	70,1%	71,2%	+1,1
Tasa de utilización	82,2%	82,7%	+0,5
Tasa de reciclaje	76,6%	78,1%	+1,5

TASAS DE RECOGIDA, RECICLAJE Y UTILIZACIÓN PAPEL  
1º semestre años 1998-2011

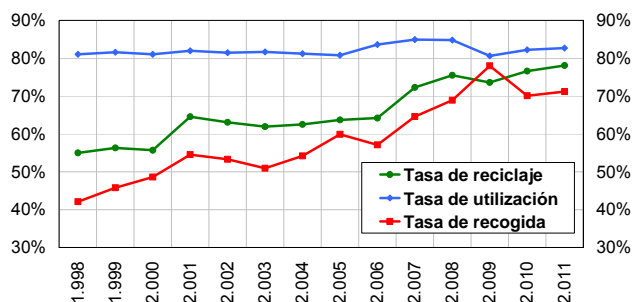

Fuente: ASPAPEL



# 8. CAMBIO CLIMÁTICO

## 8.1 TEMPERATURA

### Carácter temperatura septiembre

Septiembre ha sido muy cálido en general, con una temperatura media mensual sobre España de 22,1°C que se sitúa 1,8°C por encima del valor normal (periodo de referencia: 1971-2000).

Fue extremadamente cálido en parte de Cataluña, Castellón y en el cabo La Nao (Alicante).

**Septiembre de 2011 fue el mes de septiembre más cálido desde 1990 y el quinto más cálido de los últimos 50 años.**

CARACTER DE LA TEMPERATURA - SEPTIEMBRE 2011

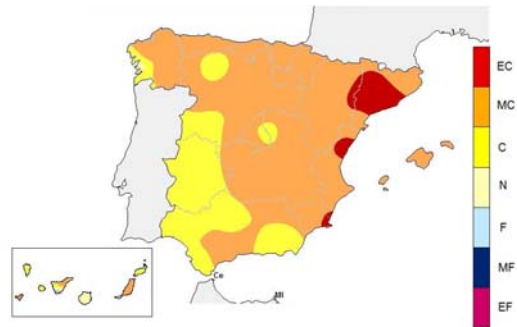

### Carácter temperaturas verano

El verano de 2011 ha resultado cálido en general, aunque debido a las elevadas temperaturas observadas en los veranos los últimos años, el de 2011 se ha situado en el octavo lugar de los 11 años transcurridos del siglo XXI, superando únicamente a los veranos de 2002, 2007 y 2008.

En los mapas siguientes se observa el carácter de los veranos del siglo actual, cuyo orden de más caliente a menos caliente es el siguiente: 2003, 2004, 2005, 2006 y 2009 (extremadamente cálidos); 2010, 2001 y 2000 (muy cálidos); 2011 y 2008 (cálidos); 2007 y 2002 (normales).

CARÁCTER DE LA TEMPERATURA DE LOS VERANOS 2000-2011 (meses de junio, julio y agosto, en relación con el periodo de referencia 1971-2000)

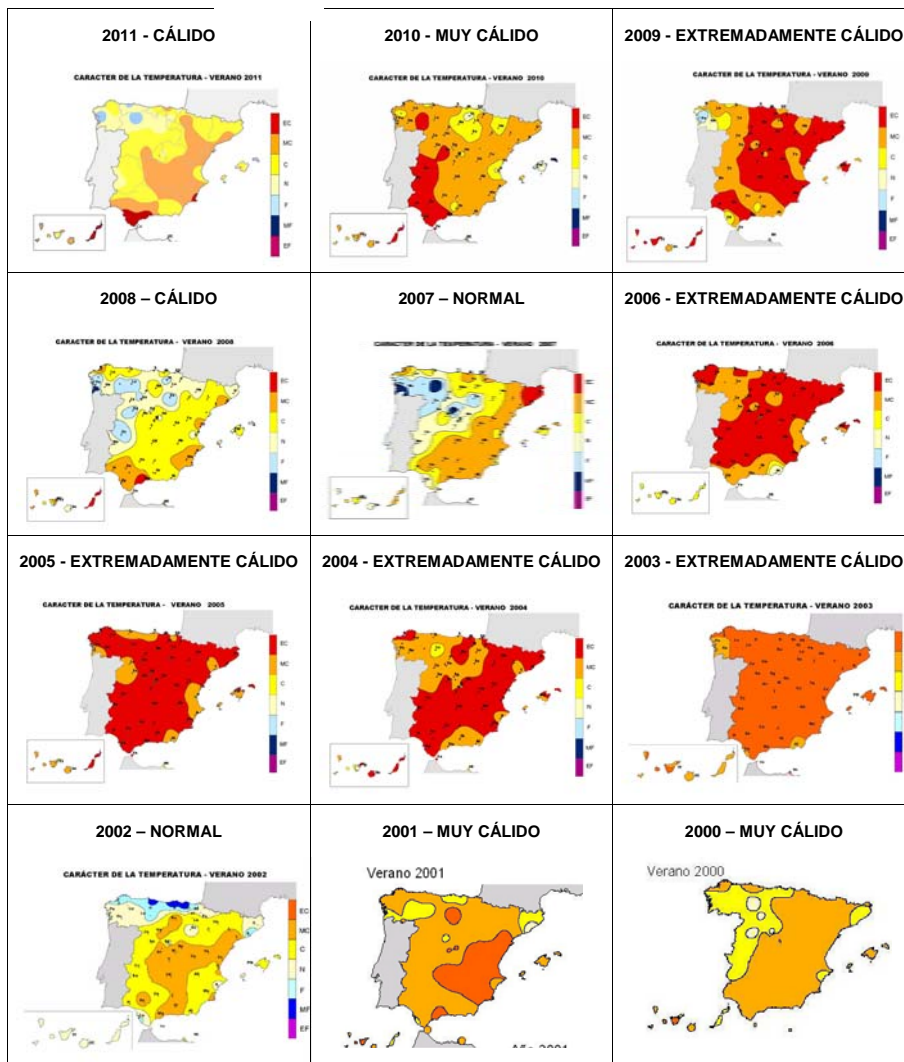

Fuente: AEMET.





## 8.2 FENÓMENOS METEOROLÓGICOS ADVERSOS

En septiembre, AEMET emitió 592 avisos por fenómenos adversos, de ellos 585 de nivel amarillo y sólo 7 de nivel naranja.

La distribución de los avisos de nivel naranja fue la siguiente: 3 en Canarias por temperatura máxima, 3 en Valencia por precipitación acumulada en 1 hora y 1 en Andalucía occidental por fenómenos costeros.

Entre **enero y septiembre**, se emitieron 812 avisos de nivel naranja y **sólo 10 de nivel rojo por fenómenos costeros (viento y oleaje) en el mes de febrero**.

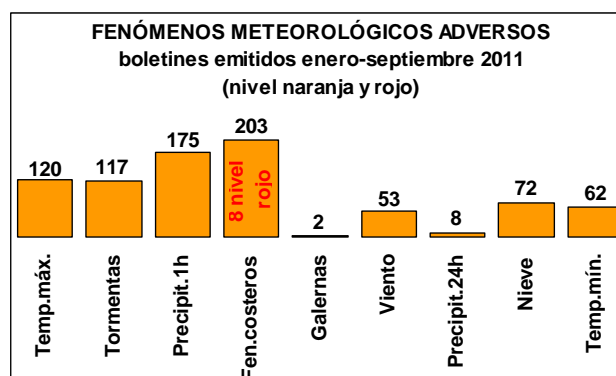

Fuente: AEMET. MARM

## 8.3 PRECIO DE LA TONELADA DE CO<sub>2</sub>

En septiembre, los precios de los derechos de emisión de carbono (EUAs) y los de los créditos de carbono (CERs) descendieron -siguiendo la tónica marcada por el precio del crudo-, hasta marcar **mínimos del año 2011** (28 de septiembre).

Además, el precio promedio de septiembre de 2011 de los CERs (8,38 €/t), fue el precio medio mensual más bajo del periodo 2008-2011.

Los **precios medios de septiembre** se situaron en 11,62 €/t (EUAs) y 8,38 €/t (CERs).

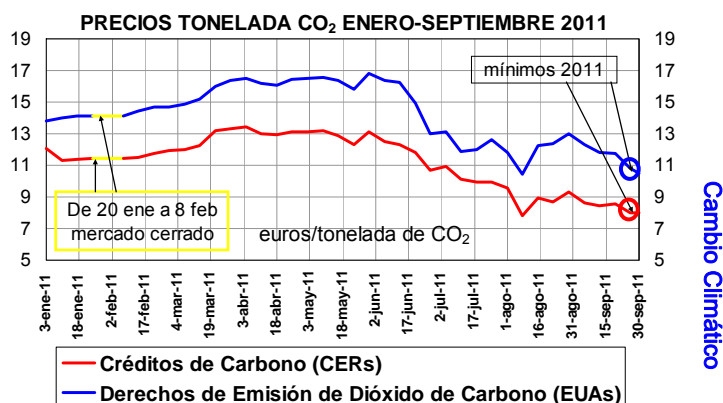

Fuente: SENDECO<sub>2</sub>

Precio medio de la tonelada de CO<sub>2</sub> (€/t). Derechos de emisión (EUAs) y créditos de carbono (CERs)

	ene	feb	mar	abr	may	jun	jul	ago	sep	oct	nov	dic	AÑO
<b>EUAs</b>													
2008	21,98	20,71	21,70	23,21	24,73	26,86	25,22	23,09	23,52	20,53	16,89	14,90	22,02
2009	12,65	9,41	11,08	12,77	14,46	13,16	13,65	14,44	14,09	14,05	13,47	13,32	13,06
2010	12,98	12,87	12,87	14,23	15,28	15,32	14,22	14,61	15,30	15,23	14,76	14,15	14,32
2011	14,04	14,50	15,57	16,30	16,35	15,07	12,47	12,07	11,62				14,16
<b>CERs</b>													
2008	16,53	15,20	16,20	16,40	17,19	20,03	21,04	19,65	20,03	18,02	15,14	13,48	19,74
2009	11,72	9,04	10,46	11,11	12,38	11,77	12,46	12,99	12,93	13,20	12,76	12,31	12,50
2010	11,71	11,72	11,81	13,06	13,29	13,09	12,29	12,80	13,73	13,45	12,36	11,91	12,60
2011	11,52	11,64	12,63	13,17	12,86	11,71	10,23	8,80	8,38				11,12

Mínimos y

Máximos

## 8.4 ENERGÍA ELÉCTRICA

En **septiembre**, la generación neta de electricidad fue de 21.699 GWh, lo que representó un 0,7% menos que en septiembre del año anterior.

Destaca el incremento del uso de carbón (+58,4%) y la reducción de la energía hidráulica (-20,0%). La solar térmica aumentó un 162%, aunque con una cifra muy baja (sólo 7 GWh).

En los primeros nueve meses del año 2011, la generación neta de electricidad disminuyó un 2,3% (-29% la hidráulica, -1% la eólica y +92% el carbón).

En el año móvil, la generación neta de electricidad se redujo un 1,0% hasta 268.755 GWh (la generación de electricidad con energía hidráulica se redujo un 20%, mientras que la del carbón aumentó un 57%).



## ENERGÍA ELÉCTRICA (...continuación)

Balance de energía eléctrica del sistema peninsular año 2011

GWh	ene 11	feb 11	mar 11	abr 11	may 11	jun 11	jul 11	ago 11	sep 11
Hidráulica	4.787	2.694	3.452	3.185	2.447	1.784	1.400	1.355	1.144
Nuclear	4.938	4.471	4.532	4.663	3.797	4.932	5.068	5.499	5.200
Carbón	2.207	2.651	3.203	2.632	3.192	2.952	4.486	4.362	5.019
Ciclo combinado	5.159	4.746	4.048	2.862	4.252	4.955	4.626	4.813	4.602
<b>Régimen ordinario</b>	<b>17.091</b>	<b>14.562</b>	<b>15.235</b>	<b>13.342</b>	<b>13.688</b>	<b>14.623</b>	<b>15.580</b>	<b>16.029</b>	<b>15.965</b>
Renovable	5.446	5.368	6.338	5.156	4.864	4.711	5.134	4.406	3.921
No renovable	2.709	2.529	2.876	2.738	2.800	2.666	2.589	2.190	2.503
<b>Régimen especial</b>	<b>8.155</b>	<b>7.897</b>	<b>9.214</b>	<b>7.894</b>	<b>7.664</b>	<b>7.377</b>	<b>7.723</b>	<b>6.596</b>	<b>6.424</b>
Consumos generación	-570	-536	-571	-511	-525	-599	-652	-663	-689
<b>GENERACIÓN MENSUAL</b>	<b>24.676</b>	<b>21.923</b>	<b>23.878</b>	<b>20.725</b>	<b>20.827</b>	<b>21.401</b>	<b>22.651</b>	<b>21.962</b>	<b>21.700</b>
Incremento mensual	-0,6%	-4,4%	-0,2%	-1,1%	-1,9%	-0,5%	-8,3%	-2,0%	-0,7%
<b>GENERACIÓN ACUMULADA</b>	<b>24.676</b>	<b>46.599</b>	<b>70.477</b>	<b>91.200</b>	<b>112.027</b>	<b>133.427</b>	<b>156.078</b>	<b>178.040</b>	<b>199.739</b>
Increm. acumulado	-0,6%	-2,5%	-1,7%	-1,6%	-1,6%	-1,5%	-2,5%	-2,5%	-2,3%
<b>GENERACIÓN AÑO MÓVIL</b>	<b>273.242</b>	<b>272.222</b>	<b>272.169</b>	<b>271.929</b>	<b>271.521</b>	<b>271.423</b>	<b>269.360</b>	<b>268.902</b>	<b>268.755</b>
Incremento año móvil	3,5%	2,6%	1,6%	1,1%	0,6%	0,6%	-0,6%	-0,8%	-1,0%

Fuente: RED ELÉCTRICA ESPAÑOLA

### 8.5 CONSUMO ENERGÍA PRIMARIA Y FINAL

Según el IDAE, en el primer semestre de 2011, el consumo de energía primaria fue de 66.239 ktep, lo que representa un incremento del 1,6% sobre el primer semestre del año 2010.

En dicho periodo, las energías renovables aportaron el 12,4% de la energía primaria.

Entre enero y junio, la intensidad energética aumentó un 0,6% para la energía primaria y se redujo un 3,8% para la energía final.

En los primeros seis meses de 2011, el consumo de energía final fue de 48.954 ktep, un 2,8% menos que en el mismo periodo de 2010.

La aportación de las energías renovables a la energía final en el primer semestre de 2011 fue del 13,9%.

Por otra parte, el 36,9% de la electricidad generada en los primeros seis meses de 2011 se realizó con energías renovables.

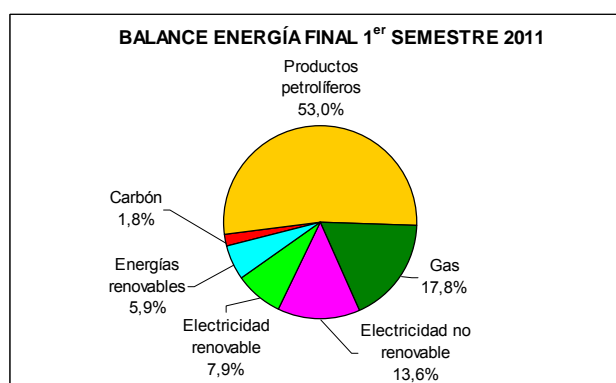
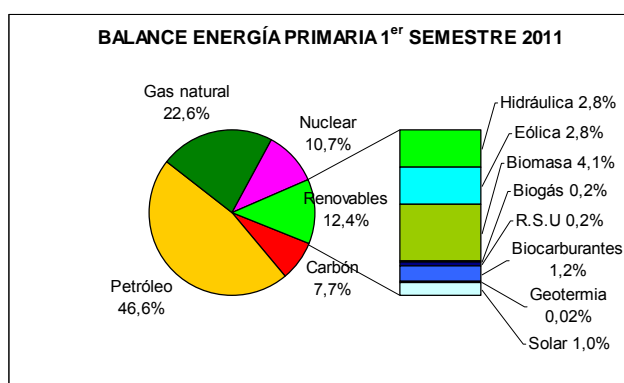

Fuente: IDAE (MTIN). RED ELÉCTRICA ESPAÑOLA





## 8.6 ENERGÍAS RENOVABLES

En septiembre, la producción de energía eléctrica peninsular, generada con fuentes de energías renovables fue de **5.065 GWh** (0,7% más que en septiembre de 2010). La procedente de centrales hidráulicas disminuyó un 20%.

En los primeros nueve meses de 2011, la producción de energía eléctrica peninsular generada con fuentes de

energías renovables fue de 67.589 GWh, un 10% menos que en el mismo periodo del año anterior (hidráulica -29% y eólica +1%).

En el año móvil, la producción de energía eléctrica peninsular generada con fuentes de energías renovables fue de 91.843 GWh, un 5% menos que en los doce meses anteriores (hidráulica -20% y eólica +2%).

GENERACIÓN ELECTRICIDAD CON ENERGÍAS RENOVABLES (GWh) AÑO 2011									
2011	ene	feb	mar	abr	may	jun	jul	ago	sep
Hidráulica	4.787	2.694	3.452	3.185	2.447	1.784	1.400	1.355	1.144
Hidráulica	653	489	630	584	484	406	372	294	233
Eólica	4.057	4.004	4.736	3.386	3.101	2.863	3.195	2.690	2.304
Solar fotovoltaica	340	462	526	691	771	829	901	827	755
Solar térmica	39	77	92	148	154	254	291	258	265
Térmica renovable	357	336	354	347	354	359	375	337	364
<b>TOTAL MES</b>	<b>10.232</b>	<b>8.061</b>	<b>9.791</b>	<b>8.340</b>	<b>7.311</b>	<b>6.494</b>	<b>6.534</b>	<b>5.761</b>	<b>5.065</b>
variación %	-2,4%	-15,9%	-14,9%	-2,7%	-17,0%	-12,9%	-8,0%	-7,8%	0,7%
<b>ACUMULADO</b>	<b>10.232</b>	<b>18.293</b>	<b>28.084</b>	<b>36.424</b>	<b>43.735</b>	<b>50.229</b>	<b>56.763</b>	<b>62.524</b>	<b>67.589</b>
variación %	-2,4%	-8,9%	-11,0%	-9,3%	-10,6%	-11,0%	-10,6%	-10,4%	-9,6%
<b>AÑO MÓVIL</b>	<b>98.789</b>	<b>97.259</b>	<b>95.551</b>	<b>95.321</b>	<b>93.828</b>	<b>92.863</b>	<b>92.293</b>	<b>91.807</b>	<b>91.843</b>
variación %	25,7%	20,6%	12,0%	8,6%	3,9%	0,4%	-2,1%	-4,2%	-4,9%

Fuente: REE

## 8.7 PRODUCTOS PETROLÍFEROS

El consumo total de productos petrolíferos descendió un 3,4% en agosto, con incrementos en los consumos de queroseno (+2,7%) y GLPs (+2,5%).

Entre enero y agosto, el consumo de combustibles disminuyó un 3,1%, con importantes reducciones en gasolinas (-6,5%) y gasóleos (-5,5%).

En el año móvil sólo creció el consumo de querosenos (7,5%), con una caída global de los productos del 2,3%.

El consumo mensual de **combustibles de automoción** disminuyó un 1,0% en agosto, correspondiendo un -3,2% a gasolinas y un -0,4% a los gasóleos. En el año móvil descendió un 3,3%.

2.011	agosto		acumulado		año móvil	
	kt	%	kt	%	kt	%
G.L.P.'s	98	2,5	1.146	-8,6	1.745	-3,6
GASOLINAS	507	-3,3	3.575	-6,5	5.429	-5,9
QUEROSENOS	550	2,7	3.805	9,8	5.586	7,5
GASÓLEOS	2.477	-2,7	20.755	-5,5	32.004	-3,5
FUELÓLEOS	811	-6,0	7.016	1,5	10.513	-0,5
OTROS PRODUCTOS	867	-7,1	7.027	-3,4	10.445	-3,3
<b>TOTAL</b>	<b>5.309</b>	<b>3,4%</b>	<b>43.323</b>	<b>-3,1</b>	<b>65.721</b>	<b>-2,3</b>

Datos en miles de toneladas

Fuente: CORES. MITC



## 8.8 BIOCOMBUSTIBLES

En agosto se consumieron 35,4 kt de bioetanol (7,0% de las gasolinas de automoción) y 144,0 kt de biodiesel (7,4% de los gasóleos de automoción).

En el acumulado del año 2011, se consumieron 1.315 kt de biocarburantes (241 kt bioetanol y 1.074 kt biodiesel).

En los últimos doce meses, el consumo total de biocarburantes fue de 1.970 kt (360 kt de bioetanol y 1.571 kt de biodiesel).

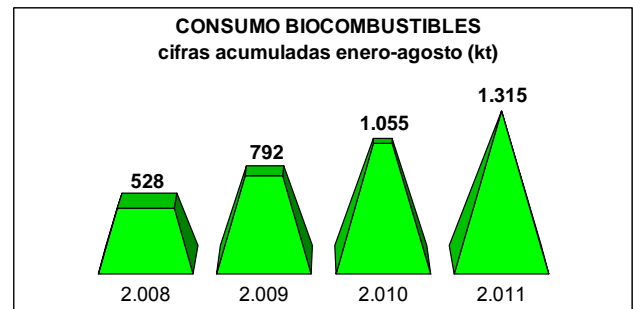

Fuente: CORES. MITC

## 8.9 GASÓLEO AGRÍCOLA Y DE PESCA

En agosto, el consumo de gasóleo agrícola y de pesca se redujo un 2,0%, sobre el mismo mes del año anterior, hasta 337 kt.

El consumo de los primeros ocho meses de 2011 se situó en 3.280 miles de toneladas, un 8,2% menos que en el mismo periodo del año anterior.

En el año móvil el consumo de gasóleo agrícola y de pesca fue de 5.290 miles de toneladas, lo que representa una disminución del 3,5% sobre el consumo de los doce meses anteriores.

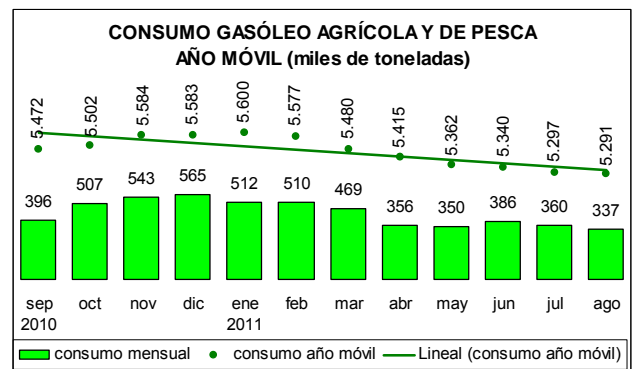

Fuente: CORES. MITC

## 8.10 GAS NATURAL

Según la Corporación de Reservas Estratégicas de Productos Petrolíferos (CORES), el consumo de gas natural en agosto de 2011 fue de 26.437 GWh, lo que representa un 3,2% menos que el consumo de agosto de 2010.

Con ello, el consumo acumulado en los primeros ocho meses de 2011 fue de 252.723 GWh, un 4,0% menos que en el mismo periodo del año anterior.

En el año móvil, el consumo fue de 393.649 GWh, lo que supone un descenso interanual del 2,0%.

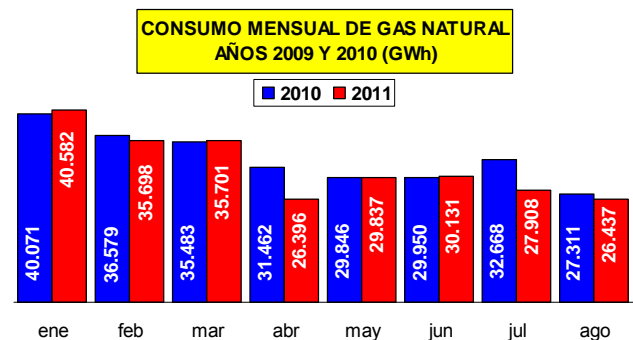

Fuente: CORES. MITC

# 9. DESARROLLO RURAL



## 9.1 TURISMO RURAL

La cifra de **viajeros** de turismo rural en agosto de 2011 batió el **record histórico** que se mantenía desde agosto de 2009, mientras que la cifra de pernoctaciones se acercó pero no lo alcanzó. En agosto también se estableció nuevo record histórico en alojamientos abiertos, plazas disponibles y empleo.

En los primeros ocho meses del año 2011, la demanda de turismo rural se ha incrementado en el entorno del 4% y la oferta alrededor del 5%, mientras que el empleo creció casi un 2%.

En los últimos doce meses, todas las cifras del turismo rural presentan incrementos porcentuales: +2,4% la demanda, +4,5% la oferta y +2,2% el empleo.

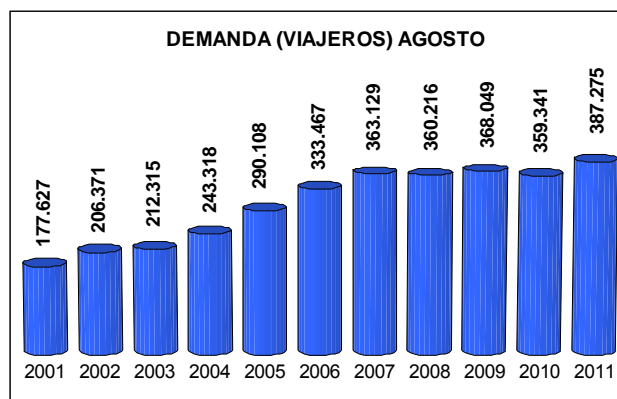

TURISMO RURAL (AGOSTO 2011)

OFERTA	VALORES			TASAS VARIACIÓN		
	mes	acumulado	12 meses	mes	acumulado	12 meses
Viajeros	387.275	1.840.797	2.726.103	7,8%	4,5%	2,4%
Pernoctaciones	1.703.826	5.551.804	7.814.473	3,3%	3,7%	2,4%
DEMANDA	mes	acumulado	12 meses	mes	acumulado	12 meses
Alojamientos	15.634	14.935	14.796	5,9%	5,0%	4,5%
Plazas	145.054	137.031	135.437	6,1%	5,2%	4,6%
EMPLEO	24.029	22.075	21.963	3,4%	1,7%	2,2%

Récord histórico (máximo mensual desde que se comenzó a medir esta actividad en el año 2001)

Fuente: INE

Desarrollo Rural

## 9.2 INTERVENCIONES SEPRONA

### Intervenciones generales

En el mes de **agosto** de 2011, las intervenciones realizadas por el SEPRONA fueron 12.665, lo que representa un 6% más que las realizadas en agosto de 2010, deteniendo a 44 personas e imputando a 82 personas implicadas en infracciones ambientales.

En los primeros ocho meses del año 2011, se produjeron 96.113 intervenciones, con 251 detenidos y 787 imputados, de las que (sólo un 4% fue por incendios forestales).

INTERVENCIONES enero-agosto	Totales	Detenidos	Imputados
Total General	96.113	251	787
Incendios forestales	3.788	45	136
Parques Nacionales	326	5	10

### Intervenciones en materia de incendios forestales

Entre enero y agosto de 2011, hubo 3.788 intervenciones en materia de incendios forestales, deteniéndose a 45 personas por ello e imputándose a 136 personas.

### Intervenciones en los Parques Nacionales

En agosto, el SEPRONA realizó 66 intervenciones en los Parques Nacionales, con 1 detenido y 3 imputados. Entre enero y agosto se realizaron 326 intervenciones dentro de los Parques Nacionales, con 5 detenidos y 10 imputados.

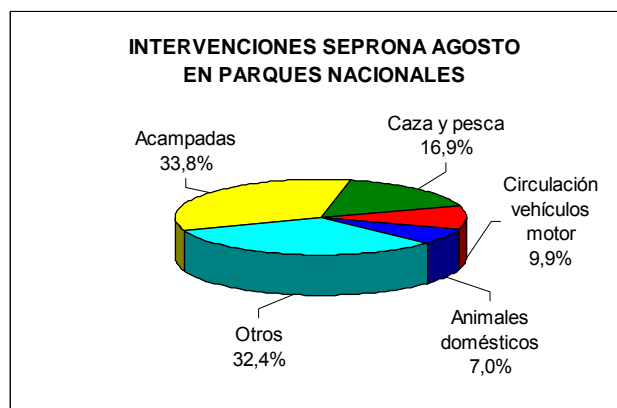

Fuente: SEPRONA. D. G. de la Policía y de la Guardia Civil



# 10. GANADERÍA

## 10.1 SACRIFICIO DE GANADO EN MATADEROS

### JULIO 2011/2010

Durante los siete primeros meses de este año (enero-julio), respecto al mismo periodo del año anterior, continua un ligero aumento tanto en la producción total de carne como en el número de animales sacrificados.

### GANADO BOVINO

Las principales Comunidades Autónomas en cuanto al sacrificio de ganado **BOVINO** son:

Número total provisional de animales BOVINOS sacrificados			
CC.AA.	Jul-11	Jul-10	% Jul-11 / Jul-10
Cataluña	40.274	39.916	0,9
Castilla y León	30.162	34.601	-12,8
Galicia	34.656	32.778	5,7
Castilla la Mancha	15.606	14.322	9,0
Madrid	10.601	9.422	12,5
<b>Total España</b>	<b>189.088</b>	<b>190.717</b>	<b>-0,9</b>

	Enero / Julio 11	Enero / Julio 10	11 vs 10 (%)
<b>Número animales</b>	476.424.275	459.626.348	3,65
<b>Peso canal (t)</b>	3.273.756	3.192.725	2,54

Comparando el mes de Julio de 2011 con Julio de 2010, se aprecia un ligero aumento en la producción de carne (1,12%) y un descenso en el número total de animales sacrificados (3,73%).

	Jul-11	Jul-10	11 vs 10 (%)
<b>Nº animales</b>	66.963.597	69.558.885	-3,73
<b>Peso canal (tm)</b>	446.406	441.448	1,12

En Julio (11 vs 10), las principales variaciones se registran en las producciones de:

- **Ganado BOVINO:** Sin variaciones en el peso canal y un ligero descenso del 1% en el número de animales sacrificados.
- **Ganado OVINO,** aumento de un 11% en el peso canal y de un 16% en el número de animales sacrificados.
- **Ganado CAPRINO,** aumento de un 13% en el peso canal y de un 17% en el número de animales sacrificados.
- **Ganado PORCINO,** aumento de un 3% en el peso canal y de un 2% en el número de animales sacrificados.
- **AVICULTURA,** descenso de un 4% en el peso canal y de un 5% en el número de animales sacrificados.

Número total de animales BOVINOS sacrificados Julio 2011 vs julio 2010

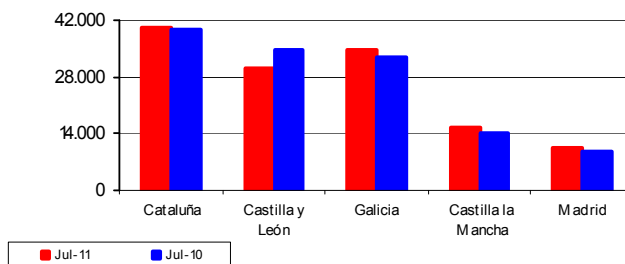

Peso total provisional canales de BOVINO (t)			
CC.AA.	Jul-11	Jul-10	% Jul-11 / Jul-10
Cataluña	10.385	9.963	4,2
Castilla y León	8.083	9.026	-10,4
Galicia	7.810	7.474	4,5
Castilla la Mancha	4.748	4.420	7,4
Madrid	3.111	2.822	10,2
<b>Total España</b>	<b>50.410</b>	<b>50.409</b>	<b>0,0</b>

Peso total canales de BOVINO (t) Julio 2011 vs Julio 2010

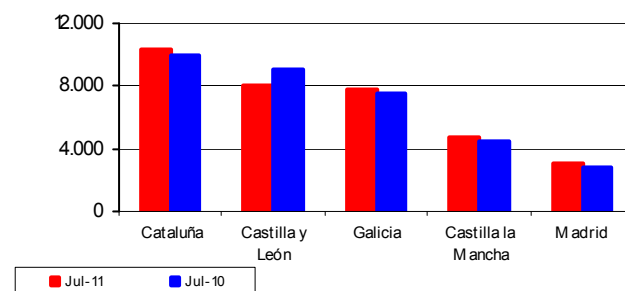



## SACRIFICIO DE GANADO EN MATADEROS - JULIO (... Continuación)

### GANADO OVINO

Las principales Comunidades Autónomas en cuanto al sacrificio de ganado **OVINO** son:

Número total provisional de animales OVINOS sacrificados			
CC.AA.	Jul-11	Jul-10	% Jul-11 / Jul-10
Castilla y León	275.765	203.791	35,3
Castilla la Mancha	133.719	150.237	-11,0
Cataluña	116.725	118.707	-1,7
Aragón	111.144	87.028	27,7
C. Valenciana	71.604	62.063	15,4
<b>Total España</b>	<b>971.386</b>	<b>837.677</b>	<b>16,0</b>

Número total de animales OVINOS sacrificados  
Julio 2011 vs Julio 2010

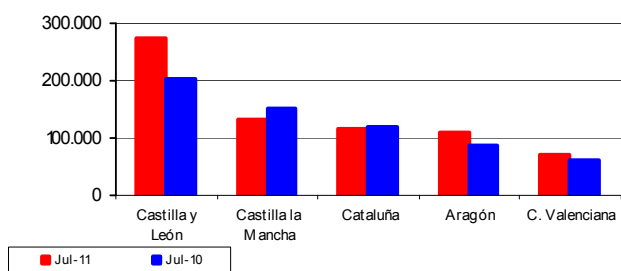

### GANADO CAPRINO

Las principales Comunidades Autónomas en cuanto al sacrificio de ganado **CAPRINO** son:

Número total provisional de animales CAPRINOS sacrificados			
CC.AA.	Jul-11	Jul-10	% Jul-11 / Jul-10
Canarias	23.809	18.735	27,1
Andalucía	19.448	12.866	51,2
Cataluña	9.689	9.064	6,9
Murcia	10.413	11.464	-9,2
Castilla la Mancha	7.863	6.170	27,4
<b>Total España</b>	<b>89.324</b>	<b>76.174</b>	<b>17,3</b>

Número total de animales CAPRINOS sacrificados  
Julio 2011 vs Julio 2010

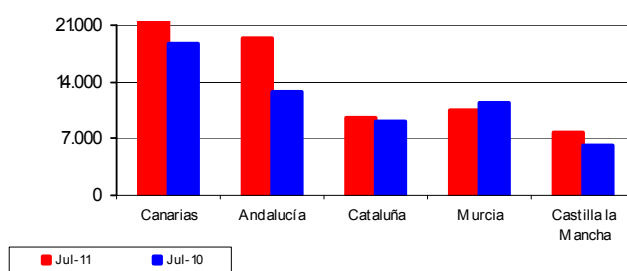

Ganadería

### Peso total provisional canales de OVINO (t)

CC.AA.	Jul-11	Jul-10	% Jul-11 / Jul-10
Castilla y León	2.200	1.855	18,6
Castilla la Mancha	1.886	2.051	-8,1
Cataluña	1.494	1.557	-4,0
Aragón	1.294	1.141	13,5
C. Valenciana	957	834	14,7
<b>Total España</b>	<b>11.272</b>	<b>10.155</b>	<b>11,0</b>

Peso total canales de OVINO (t)  
Julio 2011 vs Julio 2010

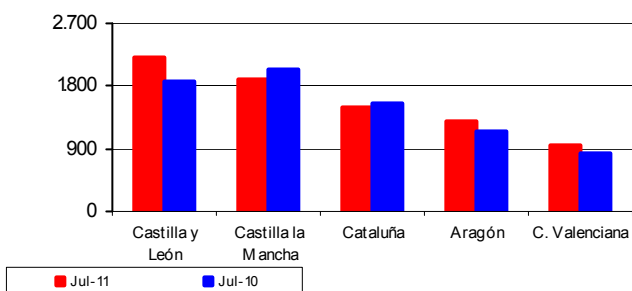

### Peso total provisional canales de CAPRINO (t)

CC.AA.	Jul-11	Jul-10	% Jul-11 / Jul-10
Canarias	243	255	-4,4
Andalucía	182	155	17,5
Cataluña	42	38	11,7
Murcia	88	79	11,2
Castilla la Mancha	102	68	50,5
<b>Total España</b>	<b>810</b>	<b>719</b>	<b>12,7</b>

Peso total canales de CAPRINO (t)  
Julio 2011 vs Julio 2010

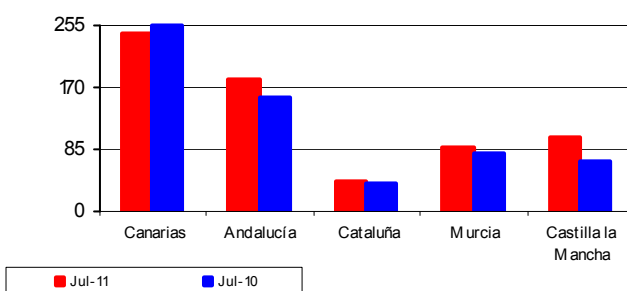





## SACRIFICIO DE GANADO EN MATADEROS - JULIO (... Continuación)

### GANADO PORCINO

Las principales Comunidades Autónomas en cuanto al sacrificio de ganado **PORCINO** son:

Número total provisional de animales PORCINOS sacrificados			
CC.AA.	Jul-11	Jul-10	% Jul-11 / Jul-10
Cataluña	1.379.614	1.432.502	-3,7
Castilla y León	426.897	395.582	7,9
Andalucía	258.699	246.034	5,1
Murcia	238.109	239.401	-0,5
Castilla la Mancha	246.854	250.972	-1,6
<b>Total España</b>	<b>3.236.704</b>	<b>3.172.345</b>	<b>2,0</b>

Número total de animales PORCINOS sacrificados  
Julio 2011 vs Julio 2010

Ganadería

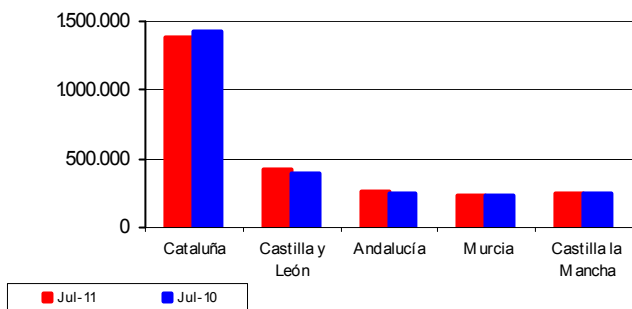

### AVICULTURA

Las principales Comunidades Autónomas en cuanto al sacrificio de **AVES** son:

Número total provisional de AVES sacrificadas (miles)			
CC.AA.	Jul-11	Jul-10	% Jul-11 / Jul-10
Cataluña	16.762	18.664	-10,2
C. Valenciana	8.722	8.901	-2,0
Andalucía	9.448	7.844	20,4
Galicia	5.806	6.707	-13,4
Castilla y León	4.502	4.780	-5,8
<b>Total España</b>	<b>57.687</b>	<b>60.695</b>	<b>-5,0</b>

Número total (miles de cabezas) de AVES sacrificadas  
Julio 2011 vs Julio 2010

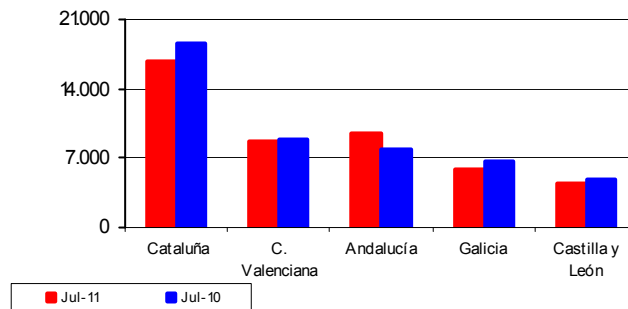

Peso total provisional canales de PORCINO (t)

CC.AA.	Jul-11	Jul-10	% Jul-11 / Jul-10
Cataluña	111.679	112.929	-1,1
Castilla y León	33.515	34.541	-3,0
Andalucía	21.561	18.599	15,9
Murcia	22.324	19.846	12,5
Castilla la Mancha	20.825	20.985	-0,8
<b>Total España</b>	<b>266.510</b>	<b>257.972</b>	<b>3,3</b>

Peso total canales de PORCINO (t)  
Julio 2011 vs Julio 2010

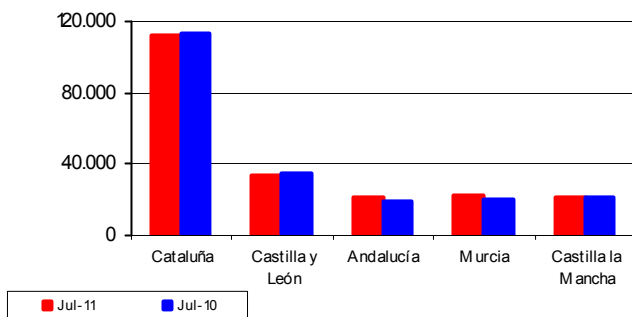

Peso total provisional canales de AVES (t)

CC.AA.	Jul-11	Jul-10	% Jul-11 / Jul-10
Cataluña	28.143	30.335	-7,2
C. Valenciana	17.841	18.501	-3,6
Andalucía	22.587	21.465	5,2
Galicia	13.278	14.563	-8,8
Castilla y León	8.094	8.147	-0,7
<b>Total España</b>	<b>110.985</b>	<b>116.083</b>	<b>-4,4</b>

Peso total canales de AVES (t)  
Julio 2011 vs Julio 2010

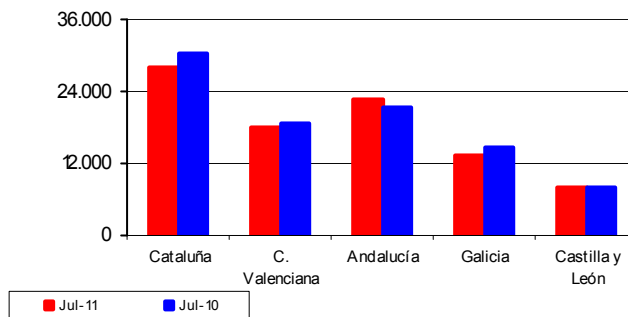

<http://www.marm.es/es/estadistica/temas/encuesta-de-sacrificio-de-ganado/>

## 10.2 ESTADÍSTICAS MENSUALES DE INDUSTRIAS LÁCTEAS



### AGOSTO 2011

Se presentan los resultados de la **estadística mensual de recogida de leche de vaca y productos lácteos**, que se realiza desde el año 1997 por este Departamento, de acuerdo con lo establecido en la Directiva 96/16/CE, del Consejo, de 19-03-1996, la Decisión de la Comisión de 18-12-96 y la Directiva 2003/107/CE del Parlamento Europeo y el Consejo, de 5-12-03, por la que se modifica la anterior.

Esta encuesta se dirige a todas las empresas, tanto Industrias como Centros de Recogida, que compren leche de vaca en las explotaciones ganaderas ubicadas en la

Península y Baleares.

En el cuadro se reflejan los resultados obtenidos en cada uno de los doce últimos meses, incluyendo tanto los datos de la recogida de leche de vaca como de los productos elaborados de mayor importancia, según lo establecido en la citada Normativa de la Unión Europea.

En el gráfico se hace un seguimiento de la evolución mensual de las recogidas medias diarias de la leche de vaca en los mismos últimos doce meses, a fin de destacar su estacionalidad.

### Estadística mensual de recogida de leche de vaca y productos elaborados por las industrias lácteas españolas (Península y Baleares). Datos provisionales expresados en miles de toneladas

Recogida	2010				2011							
	Sep	Oct	Nov	Dic	Ene	Feb	Mar	Abr	May	Jun	Jul	Ago
Leche de vaca	468,4	475,2	466,6	484,2	497,9	459,1	519,2	515,3	525,1	505,0	501,2	495,1
% medio de Mat. Grasa	3,7	3,7	3,8	3,8	3,7	3,7	3,7	3,6	3,6	3,6	3,5	3,6
% medio de Proteínas	3,2	3,5	3,3	3,3	3,2	3,2	3,2	3,2	3,2	3,2	3,2	3,2
<b>Productos obtenidos</b>												
Leche de consumo directo	269,4	295,0	297,2	324,2	325,1	301,0	332,4	323,0	310,1	306,3	295,1	295,4
Nata de consumo directo	10,2	10,2	11,9	13,1	10,9	11,7	12,2	11,5	13,3	10,3	11,0	10,0
Leche concentrada	3,5	3,3	2,2	3,4	3,4	2,7	2,9	1,7	2,3	2,2	2,2	2,1
Leche desnatada en polvo	0,5	0,1	0,0	0,0	0,0	0,7	1,5	1,3	1,1	0,5	0,7	0,8
Otras leches en polvo (1)	0,2	0,2	0,0	0,0	0,1	0,0	0,2	0,1	0,1	0,1	0,1	0,0
Mantequilla	2,8	3,1	2,8	3,1	3,8	3,6	4,4	3,5	2,8	2,9	3,9	3,8
Queso de vaca (2)	10,7	10,4	10,4	9,6	9,7	9,7	11,5	10,5	11,1	11,5	11,3	11,4
Leches acidificadas (yogures)	65,1	64,0	59,9	53,5	60,6	58,7	67,1	68,1	69,8	67,6	64,2	64,6

Ganadería

(1) - Incluye el Polvo de nata, leche entera y leche parcialmente desnatada

(2) - No incluye el queso de mezcla

**EVOLUCIÓN MENSUAL DE LAS RECOGIDAS MEDIAS DIARIAS DE LECHE DE VACA POR LAS INDUSTRIAS (Península y Baleares)**  
**DATOS PROVISIONALES DE LOS ÚLTIMOS 12 MESES DISPONIBLES**  
**SEPTIEMBRE DE 2010 A AGOSTO DE 2011**

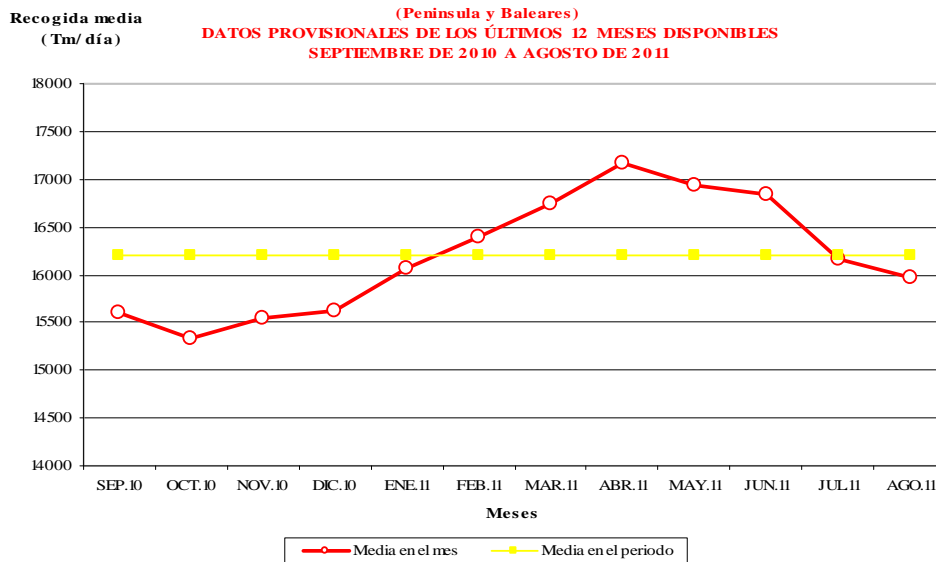



## 10.3 COYUNTURA AGRARIA

### PRECIOS SECTOR GANADERO - SEPTIEMBRE 2011

En el mes de septiembre los precios de los corderos aumentaron (5,09% de media) respecto al mes anterior. En el sector bovino, las canales de añojo y las de ternera incrementaron sus cotizaciones (5,61% y 2,03%, respectivamente), también los animales para vida (1,90%). La carne de pollo registró en el mes una subida (0,91%). El precio del conejo de granja vivo se revalorizó (0,60%). El lechón base 20 kg aumentó sus cotizaciones (14,69%). En el lado opuesto se encuentra el comportamiento en los precios de la carne de porcino de capa blanca, que anotó descensos (-1,88% de media). De igual manera, las cotizaciones de los huevos retrocedieron (-5,79% de media).

Respecto a los precios registrados en septiembre de 2010, todos los productos objeto de seguimiento se han revalorizado, excepto los lechones base 20 kg, que han disminuido su valor (-1,10%). Así, se han incrementado los precios de la carne de bovino (7,32% de media) y el de los animales vivos (8,90%). La carne de cordero se incrementó, respecto al mismo mes del año precedente (10,75% de media). De igual manera es el comportamiento registrado en la carne de porcino de capa blanca, que se revalorizó (9,33% de media). La carne de pollo marca cotizaciones por encima (10,47%) de las registradas en septiembre de 2010. Igual ocurre con el precio de los huevos (14,91%) y con el precio del conejo vivo de granja (10,24%).

#### Precios y Variaciones Productos Ganaderos

PRODUCTOS	Precio Medio septiembre 2011	Variación % sep11/ago11	Variación % sep11/sep10
Terneras 180-300 kg (1)	366,20	2,03	7,05
Añojo (1)	352,47	5,61	7,58
Bovino vivo (2)	191,04	1,90	8,90
Corderos 9-19 kilos (1)	632,72	5,61	8,29
Corderos 12-16 kilos (1)	597,76	4,57	13,20
Porcino 60-55% magro (1)	160,06	-1,92	9,07
Porcino 50-55% magro (1)	158,18	-2,01	8,92
Porcino <50% magro (1)	156,67	-1,71	10,01
Lechón 20 kg (3)	26,07	14,69	-1,10
Pollo (1)	200,91	0,91	10,46
Huevos Clase L (4)	0,79	-4,82	12,86
Huevos Clase M (4)	0,69	-6,76	16,95
Conejo 1,8-2,2 kg (2)	198,61	0,60	10,24
Leche de vaca (€/100 l) precio pagado al ganadero (Fuente FEGA)			31,80 (agosto)

(1) €/100 kg Canal; (2) €/100 kg Vivo; (3) Unidad; (4) €/docena

#### Evolución Precios Carne de Vacuno (Añojo)

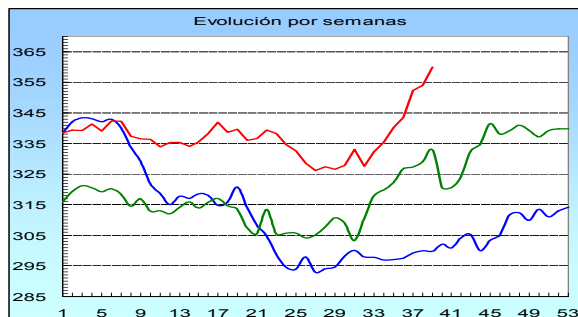

En el sector **vacuno** se registraron subidas de precios en las carnes tanto de añojo (5,61%) como de ternera (2,03%). Sobre septiembre de 2010, la diferencia se cuantifica en el 7,58% y 7,05%, respectivamente. Las cotizaciones del bovino vivo aumentaron (1,90%) alcanzando una revalorización interanual del 8,90%.

<http://www.marm.es/es/estadistica/temas/publicaciones/boletin-mensual-de-estadistica/default.aspx>  
<http://www.marm.es/es/estadistica/temas/observatorio-de-precios-origen-destino-en-alimentacion/>  
[http://www.marm.es/es/estadistica/temas/precios-medios/pmn\\_tabla.asp](http://www.marm.es/es/estadistica/temas/precios-medios/pmn_tabla.asp)  
[http://ec.europa.eu/agriculture/index\\_en.htm](http://ec.europa.eu/agriculture/index_en.htm)

#### Evolución Precios Carne de Cordero

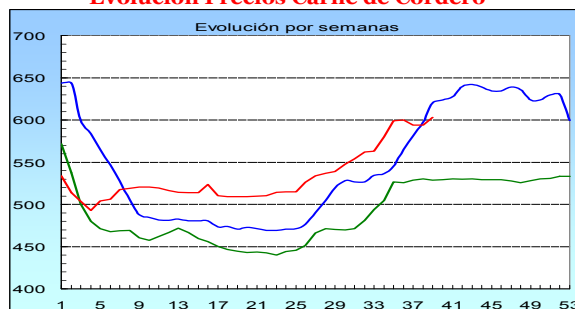

Al igual que el mes anterior y como se puede ver en el gráfico, los precios de la carne de **cordero** crecen (5,09% de media), con diferencias interanuales positiva (10,75%).

#### Evolución Precios Carne de Porcino (Clase E)

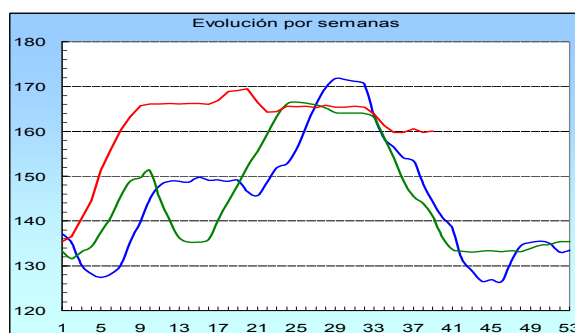

Nueva bajada en el precio de la carne de **porcino** de capa blanca (-1,88% de media) y, manteniéndose por encima de los precios registrados el pasado año (9,33% de media). Los lechones base 20 kg también se revalorizaron (14,69%), con ligeros descensos interanuales (-1,10%).

#### Evolución Precios Carne de Pollo

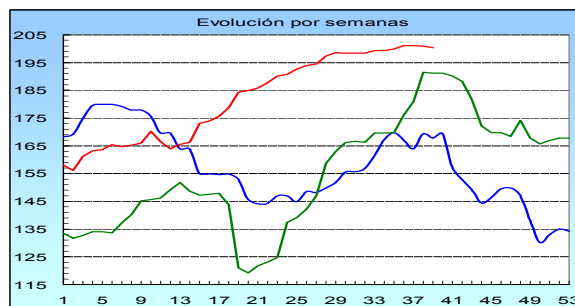

El precio de la **carne de pollo** volvió a mantener sus precios, experimentando una ligera subida (0,91%). Respecto a septiembre de 2010 se mantiene una diferencia positiva (10,47%).

Las cotizaciones de los **huevos** bajan (-5,79% de media).

El precio del **conejo vivo** de granja se mantuvo estable (0,60%). Sin embargo, se observa un importante repunte en tasas interanuales (10,24%).

El precio de la **leche de vaca** en el mes de agosto fue de 31,80 €/100 l, un 0,95% superior al reseñado en el mes anterior.

( — 2009, — 2010, — 2011)

Fuente: S. G. Estadística. MARM

# 11. ESTADÍSTICAS DE MEDIO MARINO



## 11.1 LA INDUSTRIA DE ALIMENTACIÓN CUYA ACTIVIDAD ES EL PROCESADO Y CONSERVACIÓN DE PESCADOS, CRUSTÁCEOS Y MOLUSCOS

### La Encuesta Industrial de Empresas y la Clasificación Nacional de Actividades 2009 (CNAE-2009)

El Instituto Nacional de Estadística realiza anualmente la Encuesta Industrial de Empresas, utilizando la Clasificación Nacional de Actividades Económicas (CNAE) como una de las herramientas para delimitar la población de la encuesta. A partir de la encuesta realizada en el año 2009, sobre el período de referencia 2008, la clasificación utilizada es la CNAE-2009, que se corresponde con la revisión 2 de la Nomenclatura Estadística de Actividades Económicas de la Unión Europea (NACE Rev. 2).

El grupo 10.2 de la CNAE-2009 recoge a la industria de alimentación cuya actividad principal es el procesado y conservación de pescados, crustáceos y moluscos. Por su parte, la CNAE-93 Rev.1. recogía en el grupo 15.2 a la industria de alimentación de elaboración y conservación de pescados y productos a base de pescado. Las diferencias entre ambos grupos de clasificación, el 10.2 y el 15.2, son teóricamente mínimas y, principalmente, están en el tratamiento de los platos precocinados. Mientras que la CNAE-93 los recogía en el grupo 15.2, la CNAE-2009 no los recoge en el grupo 10.2, sino en el 10.85, rúbrica donde se agrupan, sin posibilidad de desglose, los platos que contienen pescado y los que tienen otros contenidos. Hay que señalar, no obstante, que para ser considerado plato preparado es necesario que existan, al menos, dos componentes de productos básicos (no complementarios, como la sal, etc.).

### Número de empresas por tamaño, según número de empleados

Se ha considerado el tamaño de las empresas en cuatro grupos, según fuera su número de empleados, como se refleja en el siguiente cuadro.

En el año 2008, se contabilizaron 572 empresas cuya actividad principal fue el procesado y conservación de pescados, crustáceos y moluscos (CNAE-2009). El número de empresas, con menos de 50 empleados, fue de 486, con una participación en el número total de empresas de casi el 85%. Doscientas cuarenta y siete empresas, el 43,18% del total, tenían entre 10 y 49 empleados. Las 239 empresas, con un número de empleados entre 1 y 9, representaron el 41,78% del total. El número de empresa de más de 50 empleados representó cerca del 15% del número total de empresas.

En 2009, el número total de empresas, perteneciente al grupo 10.2 de la CNAE-2009, fue de 585. El número de empresas con menos de 50 empleados aumentó ligeramente, respecto de 2008, pasando a 501 empresas (frente a las 486 de 2008), con una participación del total, algo por encima del 85%.

Se puede concluir que 2009, respecto de 2008, tiene un ligero incremento del número total de empresas, 585 frente a 572, siendo las empresas de menos de 50 trabajadores las que recogen dicho incremento, experimentándose un ligero descenso de las empresas grandes, de 50 y más trabajadores.

Empresas	CNAE-2009 (grupo 10.2. Industria de procesado y conservación de pescados, crustáceos y moluscos)			
	2008		2009	
	número	% del total	número	% del total
con 1 a 9 empleados	239	41,78	234	40,00
con 10 a 49 empleados	247	43,18	267	45,64
con 50 a 249 empleados	75	13,11	75	12,82
con mas de 250 empleados	11	1,92	9	1,54
<b>Total de empresas</b>	<b>572</b>	<b>100,00</b>	<b>585</b>	<b>100,00</b>

FUENTE: elaboración propia (MARM-SGE) con datos del INE

### El empleo en la industria de procesado y conservación de pescados, crustáceos y moluscos (CNAE-2009)

Las variables utilizadas para medir el empleo, mostradas en la tabla siguiente, muestran un ligero descenso en 2009, respecto de 2008, aunque con cifras muy similares.

En el año 2009, el número de personas empleadas disminuyó un 2,06%, pasando de 19.737 en 2008 a 19.331 en 2009. El número de horas trabajadas disminuyó más que el

número de personas empleadas, pasando de 34,37 millones de horas a 33,20 millones de horas, un descenso del 3,38%

Las Unidades de Trabajo Anual (UTA), conceptualmente son los puestos de trabajo equivalentes a jornada completa.

El año 2008 tuvo 19.094 UTA (puestos de trabajo equivalentes a jornada completa), pasando en 2009 a 18.449 UTA (puestos de trabajo equivalentes a jornada completa). Un descenso exactamente igual al de las horas trabajadas, el -3,38%.



## LA INDUSTRIA DE ALIMENTACIÓN CUYA ACTIVIDAD ES EL PROCESADO Y CONSERVACIÓN DE PESCADOS, CRUSTÁCEOS Y MOLUSCOS (...continuación)

Empleo	CNAE-2009 (grupo 10.2. Industria de procesado y conservación de pescados, crustáceos y moluscos)		
	2008	2009	variación interanual (en %)
Número de personas empleadas. Total	19.737	19.331	-2,06%
Nº de horas trabajadas (miles)	34.370	33.208	-3,38%
UTA nacional (jornada estándar de 1.800 horas año)	19.094	18.449	-3,38%

FUENTES: elaboración propia (MARM-SGE) con datos del INE

UTA: Unidad de trabajo anual (empleos equivalentes a jornada completa, considerando una jornada media anual de 1.800 horas)

### Principales variables económicas en 2009, de la industria de procesado y conservación de pescados, crustáceos y moluscos (CNAE-2009)

Las ventas de productos elaborados por la industria, alcanzaron en 2009 cerca del 87% de los ingresos de explotación, con una cifra de 3.622,5 millones de euros.

Por otro lado, el principal componente de los gastos son las materias primas, que representa el 54,8% de los ingresos de explotación, con una cifra de más de 2.282,6 millones de euros.

La mano de obra, representada por los gastos de personal, asciende a más de 430 millones de euros, un 10,6% respecto de los ingresos de explotación.

Los servicios exteriores (arrendamientos, gastos de energía, agua, primas de seguros, etc.) están ligeramente por encima de los gastos de personal, con una cifra de 476 millones, representando el 11,7% de los ingresos de explotación.

Como resumen del ejercicio 2009, los resultados alcanzaron la cifra de 33,28 millones de euros, lo que representa el 0,8% de los ingresos de explotación.

Grupo 10.2 (CNAE-2009): Procesado y conservación de pescados, crustáceos y moluscos	2009	% sobre ingresos de explotación
Ventas netas de productos	3.622.538	86,9
Ventas netas de mercaderías	377.569	9,1
Prestaciones de servicios	111.989	2,7
<b>Importe neto de la cifra de negocios</b>	<b>4.112.095</b>	<b>98,7</b>
Trabajos realizados por la empresa para su activo	2.230	0,1
Subvenciones, donaciones y legados	28.019	0,7
Resto de ingresos de explotación	25.690	0,6
<b>Ingresos de explotación</b>	<b>4.168.036</b>	<b>100,0</b>
Variación de exist.de materias primas, aprov. y mercaderías	-50.741	-1,2
Variación de existencias de productos	-47.552	-1,1
Compras netas de materias primas	2.282.665	54,8
Compras netas de otros aprovisionamientos	276.365	6,6
Compras netas de mercaderías	253.378	6,1
Trabajos realizados por otras empresas	51.602	1,2
<b>Compras y trabajos realizados por otras empresas</b>	<b>2.864.010</b>	<b>68,7</b>
Gastos de personal	430.583	10,3
Servicios exteriores	487.578	11,7
Restos de gastos de explotación	135.298	3,2
<b>Gastos de explotación</b>	<b>3.917.469</b>	<b>94,0</b>
<b>Resultado del ejercicio</b>	<b>33.281</b>	<b>0,8</b>
Inversión en activos materiales	133.155	3,2
Inversión en activos intangibles	7.625	0,2

FUENTE: Elaboración propia con datos del Instituto Nacional de Estadística (Encuesta Industrial de Empresas)

Unidad: miles de euros





## 11.2 CONTENIDO DE LAS ESTADÍSTICAS PESQUERAS

Los resultados de las **Estadísticas Pesqueras** están disponibles en la WEB del MARM, en la siguiente dirección:  
<http://www.marm.es/es/estadistica/temas/estadisticas-pesqueras/>

### Estadísticas Pesqueras

Las Estadísticas Pesqueras tienen una publicación propia que se actualiza dos veces al año. Se encuentra en la página WEB del MARM y el esquema de contenido, al igual que el esquema de la propia WEB, es:

#### 1. Pesca marítima

Las estadísticas de pesca marítima se han agrupado en tres bloques, uno de "[Encuesta económica de pesca marítima](#)", otro de "[Flota pesquera](#)" y otro de "[Capturas](#)".

##### 1.1 Encuesta Económica de pesca marítima

La fuente principal de este apartado es la "**Encuesta Económica de Pesca Marítima**", incluida en el PEN y realizada anualmente a los armadores de buques pesqueros. Dicha encuesta está referida a los buques pesqueros españoles, que tienen autorización para pescar en el período de referencia. Hay que señalar que estos buques no tienen que coincidir necesariamente, con los que figuran en el Censo de Flota Pesquera Operativa, que son los que potencialmente pueden ser autorizados.

Como principales variables de los resultados obtenidos están algunas magnitudes macroeconómicas, las cuentas de resultados de gestión de las empresas y algunos datos de empleo y actividad de las flotas pesqueras. Todo ello agrupado en determinados estratos de buques y otras variables de clasificación, que se detallan en las correspondientes notas metodológicas.

##### 1.2 Flota pesquera

La flota pesquera es el conjunto de buques que se utilizan para la captura de las diferentes especies. Las principales variables medidas son el número de buques, el arqueo, la potencia, la eslora, etc. Estas variables se agrupan y clasifican por el tipo de pesca principal, el caladero donde faenan, etc. La Operación Estadística del PEN que da origen a los resultados es la "**Estadística de Flota Pesquera**". Esta información forma parte de los datos de carácter administrativo que la Secretaría General del Mar (SGM) tiene y utiliza para la gestión del sector pesquero extractivo.

##### 1.3 Capturas

Las capturas de pesca marítima son aquellas que realizan los buques pesqueros españoles en cualquier caladero donde faenan, sea en aguas nacionales, de otros países comunitarios, de terceros países o internacionales.

Las principales variables medidas son el **peso vivo** capturado y el **valor** de la primera venta. Los resultados de estas variables se agrupan y clasifican por otras variables como, especies o grupos de especies, zonas de captura, conservación, etc. La Operación Estadística del PEN que da origen a los resultados es la "**Estadística de Capturas y Desembarcos de Pesca Marítima**".

Además de poder consultar diferentes tablas fijas, está disponible en la Web una **base de datos de capturas**, con

datos desde el año 1996 en formato Excel.

#### 2. Acuicultura

La acuicultura y la pesca marítima forman parte del sector económico primario. La acuicultura puede tener un futuro importante en el ámbito de la alimentación, pero la única forma de saber su importancia real, dentro del conjunto de los productos pesqueros, es conocer sus cifras. Con este apartado queremos colaborar en el conocimiento diferenciado de ambos tipos de producción citados, la acuicultura y la pesca extractiva. La Operación Estadística del PEN que da origen a los resultados que se publican, es la "Encuesta de Establecimientos de Acuicultura", que se realiza anualmente a los responsables de los citados establecimientos. Los resultados se pueden consultar en la página Web del MARM de tres formas diferentes:

1. Con el "generador de consultas", para que cada usuario genere sus propios resultados, dentro de la Web.
2. Mediante tablas fijas en los cuatro grupos siguientes: establecimientos, producción, empleo y alimento suministrado.
3. Por descarga de la base de datos comprimida ("Acu2002\_2008.zip" tiene un tamaño de 2040Kb). Esta lleva un programa interno que también permite a cada usuario realizar las consultas, para obtener los resultados que mejor se ajusten a sus necesidades, pero con menos restricciones que el programa que funciona en la Web. También contiene un pequeño manual de uso.

#### 3. Industrias de procesamiento de pescado

El origen de los datos de este apartado son, la Encuesta Industrial de Empresas, La Encuesta Industrial de Productos y la Encuesta de Consumos Energéticos, todas ellas realizadas por el INE cada año. Los resultados corresponden a las empresas incluidas en la rúbrica 102 "procesado y conservación de pescados, crustáceos y moluscos", de la Clasificación Nacional de Actividades (CNAE-2009).

#### 4. Comercio exterior de productos de la pesca

Los productos de la pesca que se consumen en España tienen su origen en capturas de buques españoles y en importaciones de dichos productos.

Los datos de la balanza comercial los obtiene la Agencia Estatal de Administración Tributaria (AEAT), limitándose nuestro trabajo a seleccionar las partidas correspondientes a los productos de la pesca incluidos en la Nomenclatura Combinada (NC), utilizada por el Arancel Integrado de las Comunidades Europeas (TARIC) en el comercio exterior.

#### 5. Empleo

Este apartado refleja los datos de empleo en el sector pesquero, que muestran diferentes fuentes de información.

# 12. OTRAS FUENTES DE INFORMACIÓN ESTADÍSTICA



## 12.1 INSTITUCIONES NACIONALES

### CCAA:

Se presenta una relación de Unidades estadísticas de las Comunidades Autónomas y de las operaciones que realizan, con el acceso directo a la información de las mismas.

#### ANDALUCÍA

Sector agrario: <http://www.juntadeandalucia.es/agriculturaypesca/portal/servicios/estadisticas/estadisticas/index.html>

Medio ambiente: [http://www.juntadeandalucia.es/medioambiente/site/web/menuitem.bfo6f639a9088060e3295c9e5510e1ca/?vgnnextoid=eb23c70df517a010VgnVCM1000000624e50aRCRD&lr=lang\\_es](http://www.juntadeandalucia.es/medioambiente/site/web/menuitem.bfo6f639a9088060e3295c9e5510e1ca/?vgnnextoid=eb23c70df517a010VgnVCM1000000624e50aRCRD&lr=lang_es)

#### ARAGÓN:

Sector agrario: [http://portal.aragon.es/portal/page/portal/AGR/ESTADISTICAS\\_AGRICOLAS\\_GANADERAS](http://portal.aragon.es/portal/page/portal/AGR/ESTADISTICAS_AGRICOLAS_GANADERAS)

Medio ambiente: [http://portal.aragon.es/portal/page/portal/MEDIOAMBIENTE/INFORMACION\\_PARTICIPACION/DATOS](http://portal.aragon.es/portal/page/portal/MEDIOAMBIENTE/INFORMACION_PARTICIPACION/DATOS)

#### ASTURIAS:

Sector agrario y medio ambiente: <http://www.sadei.es/>

#### BALEARES:

Sector agrario: <http://www.caib.es/sacmicrofront/contenido.do?campa=yes&cont=1017&idsite=72&&lang=es>

Medio ambiente: [http://www.caib.es/ibae/territori\\_cast.htm](http://www.caib.es/ibae/territori_cast.htm)

#### CANARIAS:

Sector agrario: <http://www.gobcan.es/agricultura/otros/estadistica/index.htm>

#### CANTABRIA:

Sector agrario: [http://www.gobcantabria.es/portal/page?\\_pageid=80.1884155&\\_dad=interportal&\\_schema=INTERPORTAL&\\_org\\_id=51122](http://www.gobcantabria.es/portal/page?_pageid=80.1884155&_dad=interportal&_schema=INTERPORTAL&_org_id=51122)

#### CASTILLA LA MANCHA

Sector agrario:

[http://www.jccm.es/cs/Satellite?c=JCCM\\_Plan\\_FA&cid=1212676644026&language=es&pageid=1212674430800&pagename=CastillaLaMancha%2FJCCM\\_Plan\\_FA%2FJCCM\\_plan](http://www.jccm.es/cs/Satellite?c=JCCM_Plan_FA&cid=1212676644026&language=es&pageid=1212674430800&pagename=CastillaLaMancha%2FJCCM_Plan_FA%2FJCCM_plan)

Medio ambiente: <http://pagina.jccm.es/medioambiente/estadisticas/estadisticas.htm>

#### CASTILLA Y LEÓN:

Sector agrario: [http://www.jcyl.es/web/jcyl/AgriculturaGanaderia/es/Plantilla66y33\\_100/1131977261144/\\_/\\_/\\_](http://www.jcyl.es/web/jcyl/AgriculturaGanaderia/es/Plantilla66y33_100/1131977261144/_/_/_)

Medio ambiente: [http://www.jcyl.es/web/jcyl/MedioAmbiente/es/Plantilla100/1131977831418/\\_/\\_/\\_](http://www.jcyl.es/web/jcyl/MedioAmbiente/es/Plantilla100/1131977831418/_/_/_)

#### CATALUÑA:

Sector agrario: <http://www20.gencat.cat/portal/site/DAR/menuitem.aeeb7bee2285e53053b88e10b031e1a0/?vgnnextoid=e123361d78b24110VgnVCM1000000b0c1e0aRCRD&vgnnextchannel=e123361d78b24110VgnVCM1000000b0c1e0aRCRD&vgnnextfmt=default>

Medio ambiente: [http://mediambient.gencat.net/esp//el\\_departament/estadistiques/inici.jsp?ComponentID=87704&SourcePageID=593#1](http://mediambient.gencat.net/esp//el_departament/estadistiques/inici.jsp?ComponentID=87704&SourcePageID=593#1)

#### COMUNIDAD DE MADRID:

Sector agrario: [http://www.madrid.org/desvan/AccionLlamadaArbolDesvan\\_dwr.icm?tipoArbol=desvan](http://www.madrid.org/desvan/AccionLlamadaArbolDesvan_dwr.icm?tipoArbol=desvan)

#### COMUNIDAD VALENCIANA:

Sector agrario: <http://www.agricultura.gva.es/web/web/guest/la-conselleria/estadisticas/datos-basicos-del-sector-agroalimentario/macromagnitudes>

#### EXTREMADURA:

Sector agrario: <http://aym.juntaex.es/servicios/estadisticas/datosestadisticos>

#### GALICIA:

Sector agrario y medio ambiente: [http://www.ige.eu/web/mostrar\\_informacion\\_estadistica\\_temas.jsp?pagina=002001&idioma=es#to301](http://www.ige.eu/web/mostrar_informacion_estadistica_temas.jsp?pagina=002001&idioma=es#to301)

#### LA RIOJA

Sector agrario: <http://www.larioja.org/npRioja/default/defaultpage.jsp?idtab=438520>

Medio ambiente: <http://www.larioja.org/npRioja/default/defaultpage.jsp?idtab=447138>

#### NAVARRA:

Sector agrario y medio ambiente: [http://www.navarra.es/home\\_es/Gobierno+de+Navarra/Organigrama/Los+departamentos/Desarrollo+Rural+y+Medio+Ambiente/Estadistica/](http://www.navarra.es/home_es/Gobierno+de+Navarra/Organigrama/Los+departamentos/Desarrollo+Rural+y+Medio+Ambiente/Estadistica/)

#### PAÍS VACO:

Sector agrario: [http://www.nasdap.ejgv.euskadi.net/r50-774/es/contenidos/informacion/seas/es\\_dapa/seas.html](http://www.nasdap.ejgv.euskadi.net/r50-774/es/contenidos/informacion/seas/es_dapa/seas.html)

#### REGIÓN DE MURCIA:

Sector agrario: [http://www.carm.es/neweb2/servlet/integra.servlets.ControlPublico?IDCONTENIDO=1174&IDTIPO=100&RASTRO=c1355\\$m](http://www.carm.es/neweb2/servlet/integra.servlets.ControlPublico?IDCONTENIDO=1174&IDTIPO=100&RASTRO=c1355$m)

### INE

El Instituto Nacional de Estadística es un organismo autónomo que ejerce las funciones de coordinación general de los servicios estadísticos de la Administración General del Estado, la vigilancia, control y supervisión de las competencias de carácter técnico de los servicios estadísticos estatales. El acceso directo es <http://www.ine.es/>.

Publicaciones destacadas de este mes:

- **España en cifras 2010.** Ofrece una visión actualizada sobre distintos aspectos de la realidad social y económica de nuestro país y también en relación con el entorno europeo. <http://www.ine.es/prodyser/pubweb/espcef/espcef.htm>
- **Anuario Estadístico de España.** Tiene como objetivo ofrecer un reflejo cuantitativo de la realidad económica, social y demográfica de España. [http://www.ine.es/prodyser/pubweb/anuarios\\_mnu.htm](http://www.ine.es/prodyser/pubweb/anuarios_mnu.htm)
- **Boletín Mensual Estadística INE, abril 2010.** Recoge un amplio conjunto de indicadores, abarcando los aspectos demográficos, sociales y económicos de nuestro país. <http://www.ine.es/jaxi/menu.do?type=pcaxis&path=%2Ft38%2Fp604&file=inebase&N=&L=0>



## 12.2 ORGANISMOS INTERNACIONALES

### EUROSTAT

**Eurostat** (<http://ec.europa.eu/old-address-ec.htm>) es el organismo de la Unión Europea especializado en la Estadística. Acceso directo al "Portal oficial del Eurostat (en alemán, inglés y francés)

[http://epp.eurostat.ec.europa.eu/portal/page?\\_pageid=1090\\_30070682\\_1090\\_33076576&\\_dad=portal&\\_schema=PORTAL](http://epp.eurostat.ec.europa.eu/portal/page?_pageid=1090_30070682_1090_33076576&_dad=portal&_schema=PORTAL)

Página de Agricultura y Pesca: Acceso directo Agriculture and fisheries

[http://epp.eurostat.ec.europa.eu/portal/page?\\_pageid=0.1136206.0\\_45570464&\\_dad=portal&\\_schema=PORTAL](http://epp.eurostat.ec.europa.eu/portal/page?_pageid=0.1136206.0_45570464&_dad=portal&_schema=PORTAL)

Publicaciones destacadas:

- **A regional picture of farming in Europe- what, where and how much?** Esta publicación muestra la gran variedad de sistemas agrarios en Europa, indicando la importancia relativa de cada uno de estos sistemas.  
[http://epp.eurostat.ec.europa.eu/cache/ITY\\_OFFPUB/KS-SF-10-044/EN/KS-SF-10-044-EN.PDF](http://epp.eurostat.ec.europa.eu/cache/ITY_OFFPUB/KS-SF-10-044/EN/KS-SF-10-044-EN.PDF)
- **Employment in the agriculture sector down by 25% between 2000 and 2009.** El empleo en el sector de la agricultura de la UE baja un 25% entre 2000 y 2009.  
[http://epp.eurostat.ec.europa.eu/cache/ITY\\_PUBLIC/5-07052010-AP/EN/5-07052010-AP-EN.PDF](http://epp.eurostat.ec.europa.eu/cache/ITY_PUBLIC/5-07052010-AP/EN/5-07052010-AP-EN.PDF)
- **Forestry statistics.** Esta publicación contiene datos estadísticos del sector forestal de la UE, EFTA y de los países candidatos para el periodo 2005-2008.  
[http://epp.eurostat.ec.europa.eu/cache/ITY\\_OFFPUB/KS-78-09-993/EN/KS-78-09-993-EN.PDF](http://epp.eurostat.ec.europa.eu/cache/ITY_OFFPUB/KS-78-09-993/EN/KS-78-09-993-EN.PDF)

### FAO

La **Organización de las Naciones Unidas para la Agricultura y la Alimentación** es el organismo que facilita estadísticas agrarias a nivel mundial ([http://www.fao.org/index\\_es.htm](http://www.fao.org/index_es.htm)) Su organismo estadístico especializado es FAOSTAT <http://faostat.fao.org/default.aspx?lang=es>.

Este mes destacamos:

- **El estado mundial de la agricultura y la alimentación 2009.** Realiza evaluaciones de cuestiones importantes pertenecientes al ámbito de la alimentación y la agricultura. Esto se complementa con una visión general de la situación agrícola mundial actual  
<http://www.fao.org/docrep/012/i0680s/i0680s00.htm>
- **El estado de la inseguridad alimentaria en el mundo 2009.** Destaca que, antes de la crisis económica, el número de personas que padecían hambre había aumentado lenta pero constantemente. El inicio de la crisis provocó un incremento pronunciado del número de personas que padecen hambre.  
<http://www.fao.org/docrep/012/i0876s/i0876s00.HTM>
- **El estado de los mercados de productos básicos agrícolas 2009. Los precios altos de los alimentos y la crisis alimentaria: experiencias y lecciones aprendidas.** Examina lo que ha ocurrido con los precios de los alimentos y los mercados entre junio de 2006 y junio de 2008 y cuáles han sido las razones de esta evolución, y analiza qué enseñanzas podrían extraerse de ello.  
<http://www.fao.org/docrep/012/i0854s/i0854s00.htm>

### OCDE

La **Organización para la Cooperación y el Desarrollo Económico**, es una organización de cooperación internacional, compuesta por treinta estados, cuyo objetivo es coordinar sus políticas económicas y sociales. Su página web es: <http://www.oecd.org/>

Este mes destacamos:

- **Fisheries: While Stocks lasts?** Este libro trata sobre la historia y el desarrollo de la actividad pesquera, además de describir los retos que afronta el sector pesquero.  
[http://www.oecd.org/document/63/0,3343,en\\_21571361\\_37705603\\_44427455\\_1\\_1\\_1\\_1,00.html](http://www.oecd.org/document/63/0,3343,en_21571361_37705603_44427455_1_1_1_1,00.html)
- **Perspectivas de la agricultura 2010-2019, OCDE-FAO.** En esta publicación se indica como puede evolucionar la agricultura en la próxima década, y se tratan los temas clave que afectarán a dicha evolución.  
<http://www.agri-outlook.org/dataoecd/13/13/45438527.pdf>
- **OCDE Work on Statistics.** Ofrece un repaso de las estadísticas de la OCDE clasificadas por temas, con una descripción de cada una de las principales publicaciones y bases de datos estadísticas.  
[http://www.oecd.org/document/56/0,3343,en\\_2825\\_293564\\_44727416\\_1\\_1\\_1\\_1,00.html](http://www.oecd.org/document/56/0,3343,en_2825_293564_44727416_1_1_1_1,00.html)

### AEMA

La **Agencia Europea de Medio Ambiente** es un organismo de la UE que ofrece información sólida e independiente sobre el medio ambiente. Es la fuente principal de información para el desarrollo, la aprobación, la ejecución y la evaluación de las políticas medioambientales. <http://www.eea.europa.eu/>

Publicaciones destacadas:

- **Quality of bathing water — 2009 bathing season.** El informe anual sobre las aguas de baño indica que el 96 % de las zonas de baño costeras y el 90 % de las de ríos y lagos cumplieron las normas mínimas en 2009.  
<http://www.eea.europa.eu/publications/quality-of-bathing-water-2009-bathing-season>
- **Land in Europe: prices, taxes and use patterns.** Este estudio analiza la relación entre el precio de la tierra y los cambios en el uso de la tierra de cara a investigar la posibilidad de establecer políticas en este ámbito como instrumentos para dar forma a los modelos de uso de la tierra en Europa. <http://www.eea.europa.eu/publications/land-in-europe>

# ÍNDICE TEMÁTICO DE ANTERIORES BOLETINES

Título	BME (1)	Título	BME (1)
Acuicultura .....	marzo-2011	Entorno económico .....	agosto-septiembre-2011
Aguas subterráneas .....	agosto-septiembre-2011	Especies amenazadas .....	agosto-septiembre 2010
Análisis de los Regadíos Españoles. Resumen .....	enero 2011	Estadística de acuicultura de ámbito estatal .....	junio-2011
Análisis y Prospectiva: Comercio exterior agroalimentario en el período 2007-2011 .....	julio-2011	Estadísticas mensuales de industrias lácteas: Julio 2011....	agosto-septiembre-2011
Análisis y Prospectiva: Economía ambiental y valoración de recursos naturales.....	diciembre-2010	Fenómenos meteorológicos adversos.....	agosto-septiembre-2011
Análisis y Prospectiva: Efectos de la Reforma de la PAC 2003 sobre la ganadería .....	mayo-2011	Fertilizantes. Marzo 2011 .....	julio-2011
Análisis y Prospectiva: Evolución del comercio exterior agrario y pesquero. Mayo y Junio 2011 .....	agosto-septiembre-2011	Fiscalía de Medio Ambiente .....	julio-2011
Análisis y Prospectiva: Evolución del empleo agrario y agroalimentario. 2º Trimestre 2011 .....	agosto-septiembre 2010	Gas natural.....	agosto-septiembre-2011
Análisis y Prospectiva: Evolución de los mercados agrarios internacionales en el primer semestre de 2010.....	julio-2010	Gasóleo agrícola y de pesca .....	agosto-septiembre-2011
Análisis y Prospectiva: Evolución de la Renta Agraria, 1993-2009 .....	junio-2011	Humedad del suelo.....	agosto-septiembre-2011
Análisis y Prospectiva: Informe anual de comercio exterior agroalimentario. 2010 .....	abril-2011	Humedales españoles Convenio Ramsar .....	febrero-2011
Análisis y Prospectiva: Nota sobre análisis del comercio exterior y PAC .....	mayo-2011	Incendios forestales.....	agosto-septiembre-2011
Avances de superficies y producciones de cultivos. Junio y Julio 2011 .....	agosto-septiembre-2011	Indicadores estadísticos .....	agosto-septiembre-2011
Avicultura: producciones y previsiones ganaderas: Abril 2010 .....	julio-2010	Índice anual de precios percibidos y pagados. Año 2010.....	abril-2011
Balance energético nacional 2010 .....	abril-2011	Índices de precios percibidos, pagados y salarios agrarios. Abril y Mayo 2011.....	agosto-septiembre-2011
Biocombustibles .....	agosto-septiembre-2011	Índices de Precios al Consumo y Alimentos. Agosto 2011... ..	agosto-septiembre-2011
Caminos naturales.....	marzo-2011	Índice de vegetación .....	agosto-septiembre-2011
Capa de Ozono.....	agosto-septiembre-2011	Informe sobre las técnicas de mantenimiento del suelo en Cultivos leñosos y los métodos de siembra en España. Resumen.....	febrero-2011
Catálogo español de especies amenazadas .....	agosto-septiembre-2011	Inscripciones de Maquinaria Agrícola. Junio 2011 .....	agosto-septiembre-2011
Comercio exterior de productos de la pesca.....	marzo-2010	Instituciones nacionales .....	agosto-septiembre-2011
Consumo alimentario en el hogar. Junio 2011.....	agosto-septiembre-2011	Intervenciones SEPRONA.....	agosto-septiembre-2011
Consumo energía primaria y final.....	agosto-septiembre-2011	La industria de alimentación cuya actividad es el procesado y conservación de pescados, crustáceos y moluscos.....	agosto-septiembre 2010
Contaminación atmosférica en áreas rurales .....	agosto-septiembre-2011	Operaciones estadísticas y páginas web del MARM.....	agosto-septiembre-2011
Contenido de las estadísticas pesqueras .....	agosto-septiembre-2011	Organismos internacionales.....	agosto-septiembre-2011
Coyuntura Agraria: Miel. Fin de campaña 2010/2011 .....	abril-2011	Pesca marítima. ....	enero-2011
Coyuntura Agraria: precios sector agrícola. Julio y Agosto 2011 .....	agosto-septiembre-2011	Precio de la tonelada de CO2.....	agosto-septiembre-2011
Coyuntura Agraria: precios sector ganadero. Junio y Agosto 2011 .....	agosto-septiembre-2011	Precipitaciones .....	agosto-septiembre-2011
Cuentas Económicas de la Agricultura. Renta Agraria 2010 (1ª estimación) .....	diciembre-2010	Productos elaborados por la industria de procesado y conservación de pescados, crustáceos y moluscos.....	agosto-septiembre-2011
Cuentas Económicas de la Agricultura. Renta Agraria 2010 (2ª estimación).....	febrero-2011	Productos petrolíferos .....	agosto-septiembre-2011
El empleo en la pesca marítima .....	abril-2011	Radiación solar y ultravioleta.....	agosto-septiembre-2011
El empleo en el sector pesquero.....	abril-2011	Red Contable Agraria. (Valor Añadido Neto por explotación. Serie 1995-2007) .....	enero-2010
Emisiones de CO <sub>2</sub> evitadas en 2009.....	agosto-septiembre 2010	Red Contable Agraria Nacional. (Valor Añadido Neto por UTA por explotación en principales países de la U.E. Serie 1995-2007p).....	abril-2010
Emisión de gases de efecto invernadero .....	mayo-2011	Red Contable Agraria Nacional. (Valor Medio de los Consumos Intermedios por explotación en principales países de la U.E. Serie 1995-2007p) .....	marzo-2010
Emisión de gases de efecto invernadero en la U.E. 2000-2009 .....	agosto-septiembre-2011	Red Contable Agraria Nacional. Valor Producción Rama Agraria por explotación en principales países de la U.E. Serie 1995-2007.....	febrero 2010
Encuesta de cánones de arrendamientos rústicos. Año 2009.....	abril-2011	Red europea de daños en los montes (nivel 1) .....	abril-2011
Encuesta económica de acuicultura .....	mayo-2011	Red Natura 2000.....	junio-2011
Encuesta económica de pesca marítima.....	julio-2011	Reservas hidráulicas.....	agosto-septiembre-2011
Encuesta sobre superficies y rendimientos de cultivos en España (ESYRCE) 2010 .....	mayo-2011	Residuos municipales UE .....	marzo-2011
Encuestas Lácteas 2009 .....	octubre-2010	Residuos de papel .....	julio-2011
Energía eléctrica.....	agosto-septiembre-2011	Sacrificio de ganado en mataderos. Junio 2011 .....	agosto-septiembre-2011
Energía primaria y final .....	diciembre-2010	Sistema Integrado de Gestión. ECOEMBES .....	mayo-2011
Energías renovables .....	agosto-septiembre-2011	Sistema Integrado de Gestión. ECOVIDRIO.....	marzo-2011
		Sistema Integrado de Gestión. SIGRE .....	agosto-septiembre-2011
		Sostenibilidad de la costa: Deslindes dominio público marítimo-terrestre .....	marzo-2011
		Superficie forestal de la Unión Europea.....	julio-2011
		Temperatura.....	agosto-septiembre-2010
		Temperaturas del verano 2000-2010 .....	octubre-2010
		Turismo rural .....	agosto-septiembre-2011

(1) Último Boletín Mensual de Estadística en el que aparece publicado

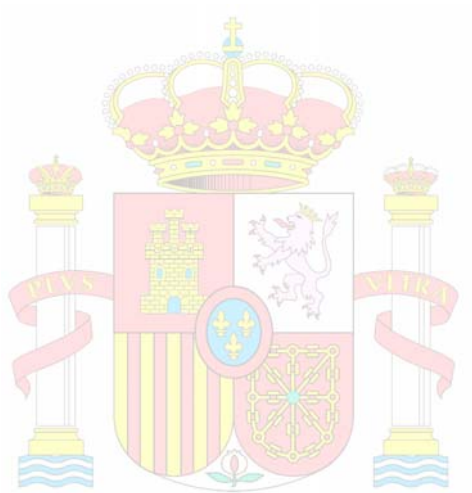

MINISTERIO  
DE MEDIO AMBIENTE  
Y MEDIO RURAL Y MARINO



*El Boletín Mensual de Estadística del MARM, en su versión impresa,  
está confeccionado con papel reciclado*

# B M E

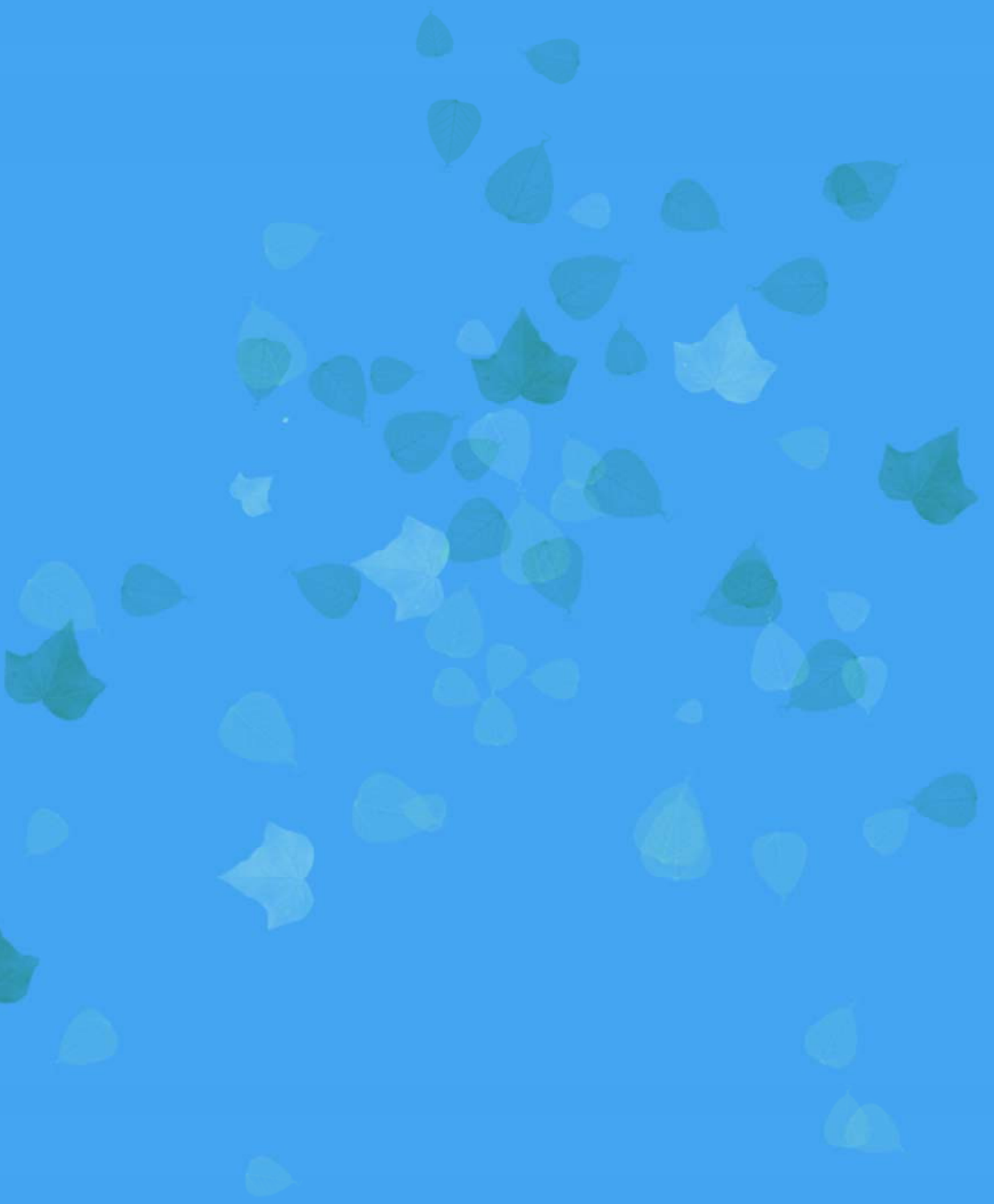

GOBIERNO  
DE ESPAÑA

MINISTERIO  
DE MEDIO AMBIENTE  
Y MEDIO RURAL Y MARINO

SUBSECRETARÍA

SECRETARÍA GENERAL TÉCNICA