

y bonificación de los tipos de interés de los préstamos.

En 1997 el número de arrendatarios que se ha acogido a esta normativa ha sido de 87, que han percibido subvenciones por un importe de 108,5

millones de pesetas y préstamos de Entidades Financieras que ascienden a 2,1 millones de pesetas, para una inversión de 444,4 millones de pesetas. La distribución de las anteriores cifras por Comunidades Autónomas se recoge en el cuadro 27.

Cuadro 27

**AYUDAS PARA FACILITAR EL ACCESO A LA PROPIEDAD**  
(Arrendamientos rústicos históricos). Año 1997  
(Millones de pesetas)

Comunidad Autónoma	Beneficiarios	Inversión	Préstamos	Subvención
Andalucía.....	9	40,2	1,1	9,3
Asturias.....	7	82,9	0,7	10,3
Castilla y León.....	20	52,1	0,3	13,6
Galicia.....	40	241,1	-	66,9
Comunidad Valenciana.....	11	28,1	-	8,4
<b>Total .....</b>	<b>87</b>	<b>444,4</b>	<b>2,1</b>	<b>108,5</b>

**5. FOMENTO DEL ASOCIACIONISMO AGRARIO**

**5.1. Fomento de la Integración Asociativa Agraria**

La integración de agricultores en entidades asociativas de comercialización con suficiente actividad económica es una meta importante con vistas al aumento de sus rentas y eficacia productiva. Por medio de la Orden de 30 de septiembre de 1992 (que derogó la Orden de 4 de abril de 1986), sobre ayudas económicas para el fomento del asociacionismo agrario, se ha regulado un plan de ayudas, dirigidas a las Cooperativas Agrarias y Sociedades Agrarias de Transformación, reconocidas por la

normativa comunitaria como Agrupaciones u Organizaciones de productores, que integren a agricultores a título principal.

Durante el año 1997 han sido auxiliadas 7 organizaciones y agrupaciones de productores de los siguientes sectores: frutas y hortalizas, cereales y leche de vaca. El total de subvenciones concedidas asciende a 27.941.250 pesetas, por incorporación de 164 agricultores a título principal. La subvención media por socio asciende a 170.373 pesetas y la subvención media por entidad a 3.991.607 pesetas.

En el cuadro n.º 3 se desglosan los datos relativos a esta ayuda, según sectores, número de entidades auxiliadas, socios incorporados y subvenciones obtenidas.

Cuadro 3

**FOMENTO DEL ASOCIACIONISMO AGRARIO**  
Orden del MAPA de 30 de septiembre de 1992. Año 1997  
(Subvenciones en pesetas)

SECTOR	N.º de entidades auxiliadas	N.º de socios A.T.P. incorporados	N.º de socios incorporados expediente	Subvención Total	Subvención media por entidad	Subvención media por socio
Frutas y hortalizas	4	100	25,00	16.031.250	4.007.812	160.031
Cereales	1	15	15,00	6.000.000	6.000.000	400.000
Leche de vaca	2	49	24,50	5.910.000	2.955.000	120.612
<b>TOTAL</b>	<b>7</b>	<b>164</b>	<b>23,40</b>	<b>27.941.250</b>	<b>3.991.607</b>	<b>170.373</b>

## 5.2. Integración de entidades asociativas agrarias

La finalidad es el fomento del asociacionismo mediante ayudas dirigidas a sufragar parcialmente los gastos de fusión, absorción o integración de entidades asociativas agrarias, así como las aportaciones a capital social de dichas entidades asociativas que se integren en otras de grado superior.

Los beneficiarios pueden ser las Cooperativas o Sociedades Agrarias de Transformación resultantes de un proceso de fusión o absorción, y también las Cooperativas de segundo o ulterior grado, la agrupación de SS.AA.TT. y las Cooperativas de Integración en las que se integren otras entidades asociativas agrarias.

La entidad resultante de un proceso de fusión o absorción debe tener ámbito supraautonómico y más de 500 socios.

Cuando exista un proceso de integración las entidades que se integren deben obligarse a participar de manera total en una actividad económica y permanecer cinco años en la entidad integradora, la cual deberá tener ámbito supraautonómico y facturar más de 1.000 millones si la actividad es de comercialización, y de 500 millones si la actividad es la adquisición de insumos o prestación de servicios.

La norma que regula esta ayuda es la Orden de 1 de marzo de 1996, sobre ayudas económicas para la integración de entidades asociativas agrarias (BOE de 8 de marzo de 1996).

Durante el año 1997 han recibido esta ayuda tres nuevas Cooperativas de segundo grado que agrupan a 10 entidades de base de varias Comunidades Autónomas. En el cuadro n.º 4 se detallan los datos relativos a las ayudas por integración durante el año 1997.

Cuadro 4

### AYUDAS A LA INTEGRACIÓN DE ENTIDADES ASOCIATIVAS Orden del MAPA de 1 de marzo de 1996 Año 1997

Comunidad Autónoma	N.º de Entidades Beneficiarias	N.º de socios agricultores beneficiarios	Capital social total suscrito (Mill./ptas.)	Volumen de actividades (Mill./ptas.)	Ayuda MAPA (pesetas)
Aragón Castilla-La Mancha Castilla y León Cataluña C. Valenciana Extremadura Murcia	10	180.000	207,7	4.500	124.485.539

## 5.3. Formación y Promoción Cooperativa

Según la Decisión de la Comisión Europea de 15 de diciembre de 1.994, relativa a la concesión de una ayuda del Fondo Social Europeo para el Programa Operativo 940 115 ES1: 1994-1999, en regiones de Objetivo 1, gestionado y presentado por distintos Organismos del MAPA, todas las actividades formativas a desarrollar en las regiones de Objetivo 1 podrán alcanzar un 75% de cofinanciación, correspondiendo 1.786 millones de pesetas al suprimido Instituto de Fomento Asociativo Agrario, cuyas funciones de fomento asociativo agrario han sido asumidas por la Dirección General de Planificación y Desarrollo Rural.

Las acciones formativas constituyen la base fundamental del desarrollo del cooperativismo agrario, para mejorar la cualificación profesional de las personas que intervienen en los aspectos fundamentales de la Sociedad Cooperativa Agraria. Durante 1997 se realizaron actividades que incidieron en su administración, producción y comercialización, concediéndose ayudas por importe de 340 millones de pesetas, para la realización de 557 cursos, a los que asistieron 18.148 personas. En los gráficos 1 y 2 puede apreciarse, respectivamente, la distribución de los cursos y de las ayudas por Comunidades Autónomas.

Gráfico 1

**CURSOS DE FORMACIÓN Y PROMOCIÓN COOPERATIVA**  
Año 1997



Gráfico 2

**AYUDAS PARA LA REALIZACIÓN DE CURSOS DE FORMACIÓN Y PROMOCIÓN COOPERATIVA**  
Año 1997  
(Millones de pesetas)

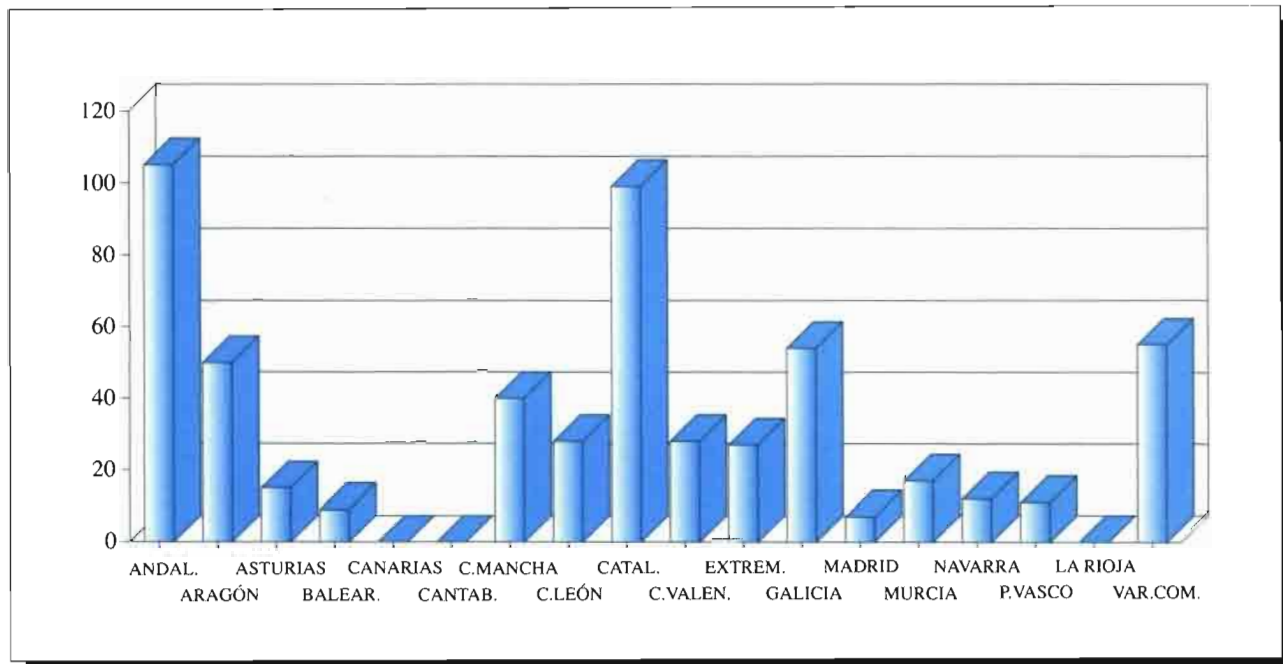
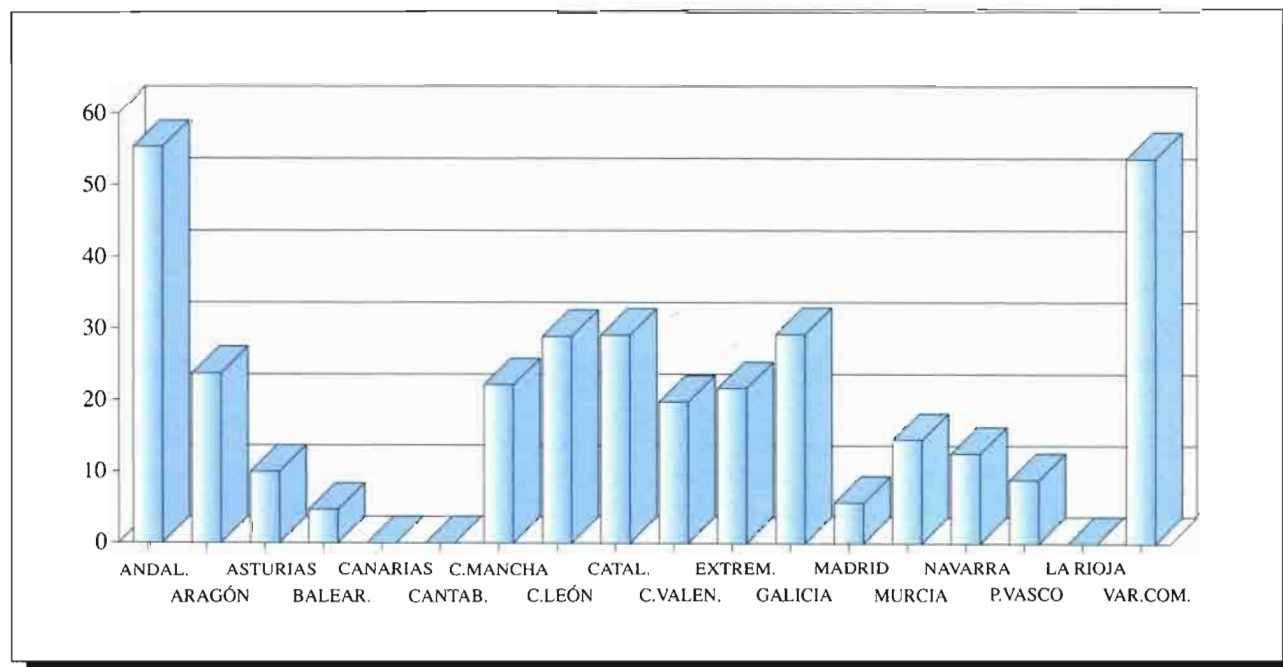

Estas actividades formativas, incluidas en los programas presentados por el MAPA al FONDO SOCIAL EUROPEO, alcanzan un 75% de cofinanciación, con el límite, ya señalado para la Dirección General de Planificación y Desarrollo Rural, de 1.786 millones de pesetas para el período 1994-1999, en las regiones de Objetivo 1.

Cabe destacar las actividades de formación cooperativa y empresarial, así como de capacitación comercial y gerencial para los técnicos y rectores de las cooperativas agrarias, realizadas en el marco del convenio establecido entre el MAPA y la Confederación de Cooperativas Agrarias de España.

De los 557 cursos, el 70% trataron de aspectos

empresariales para mejorar la cualificación profesional de los consejeros y gerentes de las Entidades Asociativas y sobre los aspectos técnicos de informatización, comercialización, mercadotecnia, contabilidad y legislación; los restantes, 30%, trataron sobre aspectos sociales, recursos humanos, dinámica de grupos y organización.

De los 18.148 participantes, el 84% son hombres y el 16% mujeres; es importante resaltar que el 7% de los alumnos eran menores de 25 años y, por tanto, se está formando un colectivo de personas jóvenes. En los gráficos números 3 y 4 puede verse, respectivamente, la distribución de los participantes por sexos y edades.

Gráfico 3

**CURSOS DE FORMACIÓN Y FORMACIÓN COOPERATIVA**  
Año 1997

N.º de participantes (por sexos)

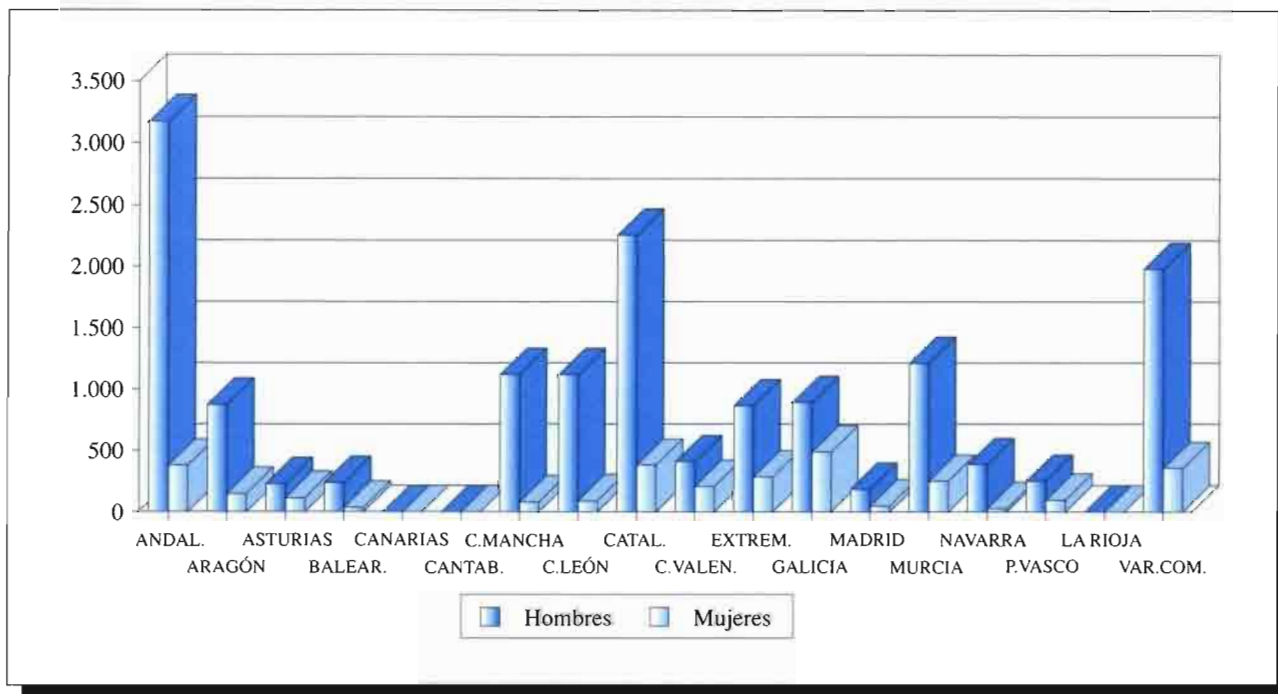

Los 557 cursos impartidos tuvieron una duración de 9.547 horas, con una inversión de 447 millones de pesetas, que fueron subvencionados por el M.A.P.A., con un máximo del 100% de los gastos de enseñanza, más el 50% de los gastos de manutención, estancia y desplazamiento de los alumnos, sin sobrepasar, en cualquier caso, el 80% del total de los gastos subvencionados.

Los 55 celebrados a nivel estatal, con la participación de Rectores y Gerentes, tuvieron una duración de 760 horas y una asistencia de 2.335 alumnos, con un presupuesto total de 53,6 millones de pesetas.

Gráfico 4

**CURSOS DE FORMACIÓN Y FORMACIÓN COOPERATIVA**

**Año 1997**

N.º de participantes (por edades)

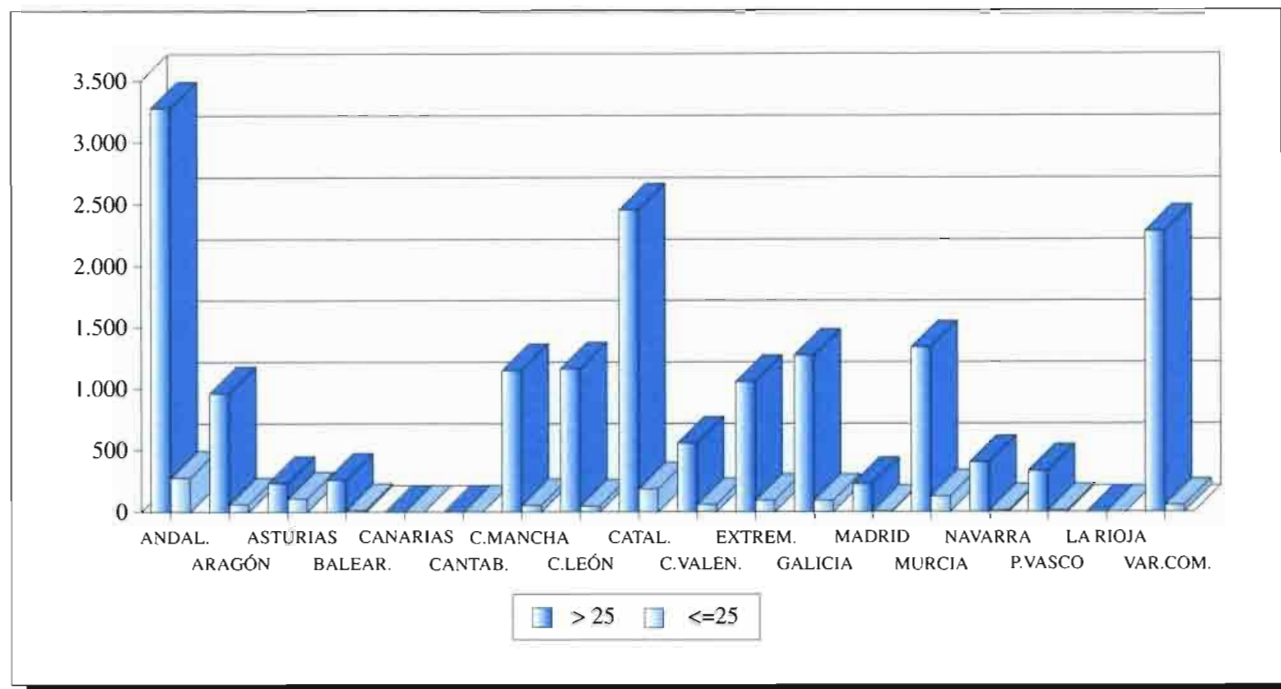

**6. SOCIEDADES AGRARIAS DE TRANSFORMACION Y COOPERATIVAS**

**6.1. Sociedades Agrarias de Transformación**

A lo largo de 1997 se han constituido un total de 367 nuevas entidades (cuadro n.º 5), cuya distribución, atendiendo al tipo de objeto social, figura en el cuadro n.º 6. Estas 367 sociedades incorporaron un total de 4.669 nuevos socios, los cuales aportaron un capital social valorado en 2.423 millones de pesetas.

Predominantemente, las SAT Inscritas en 1997 están dedicadas a la explotación de tierras y ganados (66 %), seguidas de las de comercialización e industrialización (24,1 %).

La evolución del número de SAT en funcionamiento (diferencia entre las inscritas y las disueltas a 31 de diciembre de cada año) se refleja en el gráfico n.º 5.

Cuadro 5

**SAT INSCRITAS. Año 1997**

Comunidad Autónoma	Número
Andalucía.....	44
Aragón.....	14
Asturias.....	-
Baleares.....	6
Canarias.....	24
Cantabria.....	19
Castilla-La Mancha.....	65
Castilla y León.....	23
Cataluña.....	21
Comunidad Valenciana.....	67
Extremadura.....	5
Galicia.....	20
Madrid.....	4
Murcia.....	7
Navarra.....	11
País Vasco.....	1
La Rioja.....	10
Varias Comunidades.....	26
<b>Totall.....</b>	<b>367</b>

Cuadro 6

**SAT INSCRITAS**  
**Año 1997**

Objeto Social	S.A.T.		Socios		Capital Social	
	N.º	%	N.º	%	Mill./ptas.	%
Explotación de tierras .....	120	32,7	726	15,5	631	26,0
Cultivos intensivos .....	14	3,8	150	3,2	72	3,0
Explotación de ganados .....	45	12,3	163	3,5	471	19,4
Explotación de tierras y ganados .....	63	17,1	277	5,9	647	26,7
Adquisición y explotación de maquinaria	6	1,6	44	0,9	3	0,1
Repoblación y explotación de montes...	1	0,3	3	0,1	-	-
Regadíos (transformación) .....	7	1,9	551	11,8	53	2,2
Regadíos (administración) .....	5	1,4	463	9,9	12	0,5
Comercialización .....	72	19,6	1.713	36,7	417	17,2
<b>Agro-industrias</b>						
- Bodegas .....	5	1,4	16	0,3	26	1,1
- Almazaras .....	4	1,1	198	4,2	2	0,1
- Fábricas de piensos .....	1	0,3	7	0,1	1	0,1
- Mataderos .....	1	0,3	3	0,1	15	0,6
- Centrales lecheras .....	-	-	-	-	-	-
- Centrales hortofrutícolas .....	5	1,4	41	9	4	0,1
- Secaderos .....	-	-	-	-	-	-
Obras de mejora rural .....	1	0,3	3	0,1	7	0,3
Electrificaciones .....	2	0,5	84	1,8	18	0,7
Servicios generales .....	12	3,3	214	4,6	17	0,7
Otros .....	3	0,6	13	0,2	27	1,2
<b>TOTAL</b>	<b>367</b>	<b>100,0</b>	<b>4.669</b>	<b>100,0</b>	<b>2.423</b>	<b>100,0</b>

Gráfico 5

**EVOLUCIÓN DEL NÚMERO DE SAT EN FUNCIONAMIENTO**  
(Período 1991-1997)

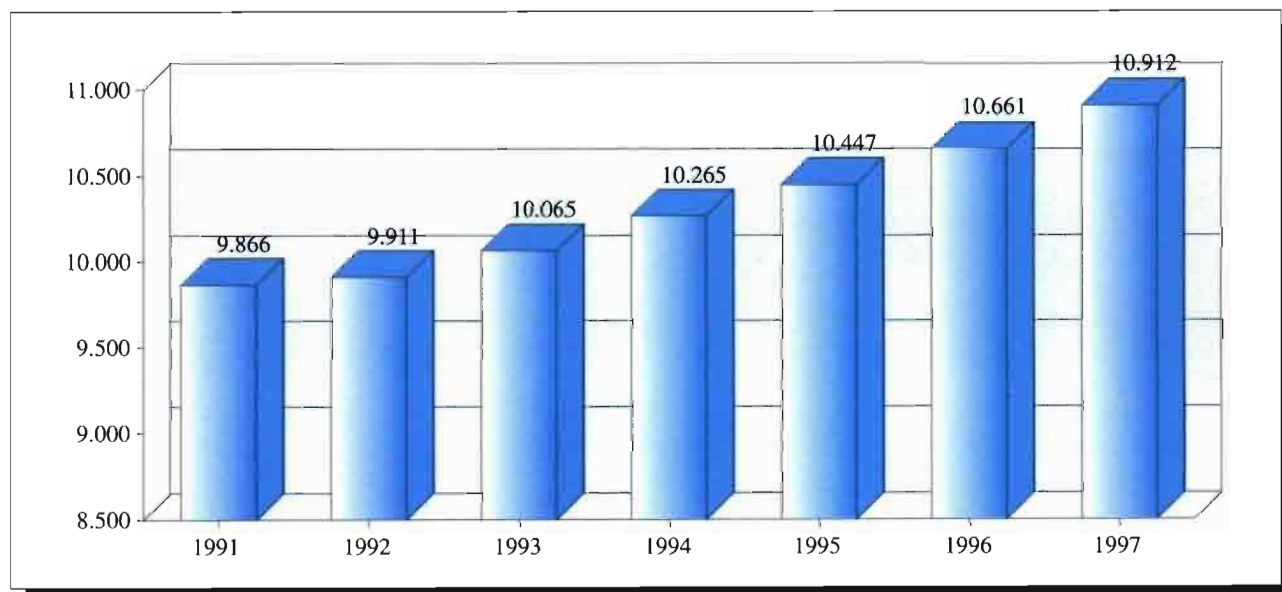

En el cuadro n.º 7 aparecen las SAT que estaban en funcionamiento el 31 de diciembre de 1997, clasificadas según el objeto social, con especificación de los socios y el capital aportado por los mismos.

En conjunto las 10.912 SAT están formadas por 293.753 socios, cuyas aportaciones ascienden a 80.204 millones de pesetas.

Cuadro 7

**SAT INSCRITAS**  
(Hasta el 31 de diciembre de 1997)

Objeto Social	S.A.T.		Socios		Capital Social	
	N.º	%	N.º	%	Mill./ptas.	%
Explotación de tierras .....	2.669	24,5	20.193	6,9	19.453	24,2
Cultivos intensivos .....	415	3,8	2.773	0,9	2.304	2,9
Explotación de ganados.....	1.545	14,1	8.643	2,9	8.683	10,8
Explotación de tierras y ganados.....	2.189	20,1	12.947	4,4	18.295	22,8
Adquisición y explotación de maquinaria	224	2,0	3.480	1,2	628	0,8
Repoblación y explotación de montes...	97	0,9	1.569	0,5	213	0,3
Regadíos (transformación) .....	688	6,3	32.293	11,0	4.598	5,7
Regadíos (administración).....	668	6,1	80.218	27,3	7.219	9,0
Comercialización .....	927	8,5	52.271	17,8	8.131	10,1
<b>Agro-industrias</b>						
- Bodegas .....	153	1,4	12.973	4,4	1.701	2,1
- Almazaras.....	113	1,0	16.851	5,7	1.302	1,6
- Fábricas de piensos .....	99	0,9	3.786	1,3	864	1,1
- Mataderos .....	31	0,3	691	0,2	504	0,6
- Centrales lecheras .....	63	0,6	15.279	5,2	1.460	1,8
- Centrales hortofrutícolas .....	137	1,3	4.550	1,6	2.451	3,1
- Secaderos.....	71	0,6	2.635	0,9	661	0,8
Obras de mejora rural .....	67	0,6	2.212	0,8	73	0,1
Electrificaciones .....	170	1,6	4.866	1,7	359	0,5
Servicios generales .....	558	5,1	15.242	5,2	1.162	1,5
Otros .....	28	0,2	254	0,1	143	0,2
<b>TOTAL</b>	<b>10.912</b>	<b>100,0</b>	<b>293.753</b>	<b>100,0</b>	<b>80.204</b>	<b>100,0</b>

Las modalidades de actividad que cuentan con mayor número de entidades en funcionamiento son aquellas que tienen por objeto social la explotación de tierras y ganado.

En el cuadro n.º 8 se desglosan las SAT legalmente en funcionamiento, atendiendo, por un lado,

a su objeto social y, por otro, al número de socios que las constituyen. El 62,6% de las SAT se incluyen en el intervalo inicial (3-6 socios) y el 21,4% en el segundo (7-25 socios), lo que da una idea clara de la dimensión social de las mismas.

Cuadro 8

**SAT INSCRITAS**  
(Hasta el 31 de diciembre de 1997)

Objeto Social	Número de socios (intervalos)								TOTAL
	3-6	7-25	26-50	51-100	101-250	251-500	501-1.000	>1.000	
Explotación de tierras .....	2.133	433	57	29	14	2	1	-	2.669
Cultivos intensivos .....	346	56	7	4	2	-	-	-	415
Explotación de ganados .....	1.345	171	18	6	5	-	-	-	1.545
Explotación de tierras y ganados.....	1.795	360	21	8	4	1	-	-	2.189
Adq. y explotación de maquinaria....	127	72	13	9	2	-	1	-	224
Repoblación y explot. de montes .....	47	37	11	-	1	1	-	-	97
Regadíos (transformación) .....	184	225	114	87	56	15	7	-	688
Regadíos (administración).....	38	148	100	130	172	61	14	5	668
Comercialización .....	333	287	131	77	61	22	9	7	927
<b>Agro-industriales</b>									
- Bodegas .....	51	36	13	16	20	14	2	1	153
- Almazaras.....	11	18	14	18	30	16	6	-	113
- Fábricas de piensos .....	33	36	14	6	8	1	1	-	99
- Mataderos .....	16	11	-	1	3	-	-	-	31
- Centrales lecheras.....	33	16	3	4	2	1	3	1	63
- Centrales hortofrutícolas .....	49	45	18	12	10	3	-	-	137
- Secaderos.....	32	18	7	8	4	2	-	-	71
Obras de mejora rural .....	9	44	3	4	6	1	-	-	67
Electrificaciones .....	27	89	31	15	7	1	-	-	170
Servicios generales .....	197	227	57	44	26	7	-	-	558
Otros .....	22	5	-	-	1	-	-	-	28
<b>TOTAL .....</b>	<b>6.828</b>	<b>2.334</b>	<b>632</b>	<b>478</b>	<b>434</b>	<b>148</b>	<b>44</b>	<b>14</b>	<b>10.912</b>

**6.2. Situación de las Cooperativas**

Durante 1997 se han inscrito 175 nuevas Cooperativas Agrarias que agrupan a 16.008 agricultores. Asimismo, durante el presente ejercicio, se han dado de alta 58 Cooperativas de Explotación Comunitaria de la Tierra que integran 323 socios. En el cuadro n.º 9 figura la distribución de estas cooperativas según su ámbito de actuación.

A efectos estadísticos, se puede considerar, con

gran aproximación, que el número de cooperativas que tienen actividad coincide con el número de éstas que han cotizado a la Seguridad Social por sus trabajadores.

Según el Ministerio de Trabajo y Asuntos Sociales, durante el año 1997 el número de centros de cotización a la Seguridad Social correspondientes a las cooperativas del sector agrario y pesquero, por división y rama de actividad, fue el siguiente:

Agricultura, Ganadería y Actividades Relacionadas:	3.742
Silvicultura, Explotaciones Forestales y Actividades Relacionadas:	231
Pesca, Acuicultura y Actividades Relacionadas:	111
<b>Total:</b>	<b>4.084</b>

Siendo su distribución por Comunidades Autónomas la reflejada en el cuadro 10.

Cuadro 9

**COOPERATIVAS AGRARIAS INSCRITAS EN 1997**

Ámbito de actuación	Cooperativas Agrarias		Cooperativas Explotación Comunitaria de la Tierra	
	Número	Socios	Número	Socios
Andalucía.....	19	1.518	13	72
Aragón.....	5	41	3	15
Asturias.....	1	8	-	-
Baleares.....	-	-	-	-
Canarias.....	7	82	1	6
Cantabria.....	-	-	-	-
Castilla-La Mancha.....	14	2.335	1	6
Castilla y León.....	23	229	32	176
Cataluña.....	12	223	-	-
C. Valenciana.....	34	10.381	3	18
Extremadura.....	11	270	-	-
Galicia.....	15	215	-	-
Madrid.....	1	156	-	-
Murcia.....	11	67	2	12
Navarra.....	6	34	-	-
País Vasco.....	1	42	-	-
La Rioja.....	2	299	-	-
Nacional.....	13	108	3	18
<b>TOTAL.....</b>	<b>175</b>	<b>16.008</b>	<b>58</b>	<b>323</b>

(Datos del Ministerio de Trabajo y Asuntos Sociales)

Cuadro 10

**COOPERATIVAS DEL SECTOR AGRARIO Y PESQUERO, SEGÚN EL NÚMERO DE CENTROS DE COTIZACIÓN A LA SEGURIDAD SOCIAL DURANTE 1997 (\*)**

Comunidad Autónoma	Número
Andalucía.....	1.414
Aragón.....	147
Asturias.....	20
Baleares.....	16
Canarias.....	97
Cantabria.....	3
Castilla-La Mancha.....	422
Castilla y León.....	438
Cataluña.....	319
Comunidad Valenciana.....	473
Extremadura.....	265
Galicia.....	94
Madrid.....	32
Murcia.....	154
Navarra.....	100
País Vasco.....	46
La Rioja.....	44
<b>Total.....</b>	<b>4.084</b>

(Datos del Ministerio de Trabajo y Asuntos Sociales)