

Anexo

I. Precios de las subsistencias

Tabla 8. Precio del pan en la provincia de Badajoz 1879/80-1922/23 (Índice: 1902/03=100)¹

AÑOS	PRECIO	INDICE	AÑOS	PRECIO	INDICE
1879/80	0,242	93	1901/02	0,265	102
1880/81	0,219	85	1902/03	0,259	100
1881/82	0,259	100	1903/04	0,264	102
1882/83	0,294	114	1904/05	0,274	106
1883/84	0,231	89	1905/06	0,301	116
1884/85	0,205	79	1906/07	0,284	110
1885/86	0,228	88	1907/08	0,280	108
1886/87	0,233	90	1908/09	0,280	108
1887/88	0,235	91	1909/10	0,284	110
1888/89	0,235	91	1910/11	0,289	112
1889/90	0,228	88	1911/12	0,290	112
1890/91	0,218	84	1912/13	0,292	113
1891/92	0,222	86	1913/14	0,294	114
1892/93	0,239	92	1914/15	0,300	116
1893/94	0,238	92	1915/16	0,300	116
1894/95	0,223	86	1916/17	0,308	116
1895/96	0,233	90	1917/18	0,339	131
1896/97	0,267	103	1918/19	0,360	139
1897/98	0,276	107	1919/20	0,393	152
1898/99	0,290	112	1920/21	0,475	183
1899/1900	0,308	119	1921/22	0,514	198
1900/01	0,308	119	1922/23	0,468	181

1. Calculado según los datos del BOP 1879-1923. Los años se cuentan de julio a junio, en pesetas. Véase también el Gráfico 1 de la pág. 108.

Tabla 9. Evolución del coste de la vida en la provincia de Badajoz 1908-123
(Índice: 1916-1=100)

A	B	C	A	B	C
1908-1	*	87	1916-1	100	100
1908-2	96	91	1916-2	98	103
1909-1	74	124	1917-1	103	107
1909-2	*	90	1917-2	93	110
1910-1	86	88	1918-1	113	135
1910-2	71	80	1918-2	*	135
1911-1	95	80	1919-1	122	148
1911-2	64	80	1919-2	*	189
1912-1	82	83	1920-1	142	222
1912-2	*	80	1920-2	136	168
1913-1	*	86	1921-1	*	142
1913-2	100	91	1921-2	*	135
1914-1	77	89	1922-1	*	142
1914-2	*	100	1922-2	124	139
1915-1	95	100	1923-1	*	134
1915-2	*	97			

A = Año, Semestre: 1: Abril-Septiembre

2: Octubre-Marzo

B = Índice para la capital de la provincia

C = Índice para los demás pueblos

Sobre las fuentes estadísticas para el coste de la vida, véase Conrad / Lovett, *Problèmes*; Maluquer de Motes, en: Carreras y otros (eds.), *Estadísticas*, pág. 502 y ss. Para la provincia de Badajoz se dispone de dos fuentes para el período investigado aquí:

1. Los precios de los bienes de suministro del Ejército y la Guardia Civil publicados en el *Boletín Oficial de la Provincia* (BOP) con continuidad desde 1850 aproximadamente —utilizados en la Tabla 8—. Esos bienes eran: pan (700 grs.), cebada (3,95 kgs.), paja (6 kgs.), aceite de oliva (1 litro), carbón y leña (1 kg. de cada); los precios no son precios al consumo, sino acuerdos entre la administración municipal y la militar sobre la base de un precio medio establecido en las cabezas de partido judicial, que debían aplicarse reglamentariamente cada mes y que valen para toda la provincia (véase el art. «Suministro», en: *EJE*, vol. 29, págs. 246-260, sobre todo pág. 251: *Real Orden* de 9.8.1877, art. 3). Hay que manejarlos con prudencia (GEHR, *Precios*, pág. 22), pero en todo caso se trata de

precios que se refieren a transacciones concretas (véase *EJE*, vol. 27, pág. 257: R.O. de 20.3.1901, en la que se hace referencia a la negativa de los municipios a atender suministros a los precios establecidos, porque éstos estaban por debajo de los costes), reproduciendo de esta manera sin duda alguna tendencias de largo plazo. Las oscilaciones estacionales apenas se pueden investigar con estas cifras para Badajoz; teóricamente son precios mensuales, pero en la realidad son valores medios que, a veces, permanecen iguales a lo largo de muchos meses. En todo caso se trata aquí de la única serie de precios disponible para todo el período de esta investigación (aun cuando tenga que ser con un costoso análisis del BOP).

2. A partir de 1908 se dispone de la publicación de una serie de precios al consumo de bienes básicos de las clases bajas, «el coste de vida del obrero», publicada primero trimestralmente pero desde abril de 1909 sólo como bianual. Esta serie fue elaborada por el IRS a través de cuestionarios dirigidos a las *Juntas locales de Reformas Sociales* y, desde 1909, a todos los alcaldes de las capitales de provincia por separado y a los pueblos: estos precios están a la base de la Tabla 9. Son datos estadísticos «construidos», que no fueron investigados directamente en los mercados, sino a través de unas administraciones municipales «interesadas» y con un funcionamiento deficiente. Los datos para Badajoz capital tienen bastantes lagunas; otro problema grande lo constituye, sin embargo, la representatividad de la serie completa de los pueblos, los cuales no todos aportaron la información solicitada ni con mucho: para los cuatro trimestres del año 1908 el número de pueblos que contestó oscilaba entre 96 y 125 de los 160 y 161, respectivamente, de los pueblos consultados de la provincia (con carácter general) sobre esta estadística del IRS, véase Palacio Morena, *Institucionalización*, pág. 559 y ss.).

Hay que evaluar, por último, en estas series mencionadas un factor de difícil ponderación y que podía encarecer decididamente determinados precios al consumo: los impuestos indirectos de los municipios²; los recargos a veces considerables de los consumos podían producir consecuencias considerables para las economías de las clases bajas, como se ha expuesto antes.

Como los precios al consumo utilizados aquí sólo pueden servir como valores aproximados y, en principio, sólo pueden ponerse en relación con los salarios, hemos renunciado a depurar la inflación.

2. Véase el apartado del Capítulo 4.º, III.1, pág. 246 y ss.

II. Desempleo

Tabla 10. Crisis obreras en Badajoz y Olivenza 1880-1923

Años	Meses En.	Fe.	Ma.	Ab.	My:	J.	Jl.	Ag.	Se.	Oc.	No.	Di.	B	O
1880		O											0	1
1881	B	B											2	0
1882		B						B	B				3	0
1883		B							O				1	1
1884	B												1	0
1885	B												1	0
1886							O						0	1
1887								B					1	0
1888	B				B				B				3	0
1889											B		2	0
1890	B			B					B		B		3	0
1891			B			B					B		4	0
1892	B		B					B			B	B	5	0
1893	B	B	B	B									4	0
1894	B												1	0
1895	B	B											2	0
1896	B				B			BO	B		B	B	6	1
1897		B											1	0
1898													0	0
1899		B											1	0
1900		BO											1	1
1901		B											1	0
1902	B	BO						O					2	2
1903				BO	B							B	3	1
1904	B	B	B					O				B	4	1
1905	B		B	BO	B	B	B	BO	B				8	2
1906	B				O								1	1
1907				O			O				O		0	3
1908							O					B	1	1
1909													0	0
1910													0	0
1911													0	0
1912		BO											1	1
1913							O						0	1
1914				O			O	O	O				0	4
1915		B											1	0
1916			BO					O			B		2	2
1917	B	BO	B								B	B	5	1
1918	B												1	0
1919		B											1	0
1920													0	0
1921													0	0
1922	B						O	O		O			1	3
1923													0	0
SuB	18	14	8	4	4	2	1	5	5	0	7	7	75	
SuO	0	5	1	4	1	0	6	8	2	1	1	0		29

B = Badajoz

O = Olivenza

Su = Suma total

Para la confección de la Tabla se han utilizado, además de la prensa, de Badajoz, que aporta una densa información para la capital de la provincia, pero sólo fragmentaria para los pueblos, las *Actas municipales* conservadas en los archivos municipales respectivos, que, sin embargo, sólo dan información cuando el problema de una crisis obrera se discutió o fue abordado en el Ayuntamiento. Una observación en la Tabla puede significar una información breve y puntual en un mes o un montón de información sobre varias semanas, pero hay que relativizarla en cuanto a su importancia; a pesar de ello elegimos este procedimiento porque es más intuitivo y ofrece la posibilidad de abarcar, precisamente también porque la información de la prensa y la de las sesiones de los Ayuntamientos sólo son puntuales.

III. Evolución de la criminalidad en España y en la provincia de Badajoz 1883-1918³

Gráfico 3. Delitos (total) España / Badajoz

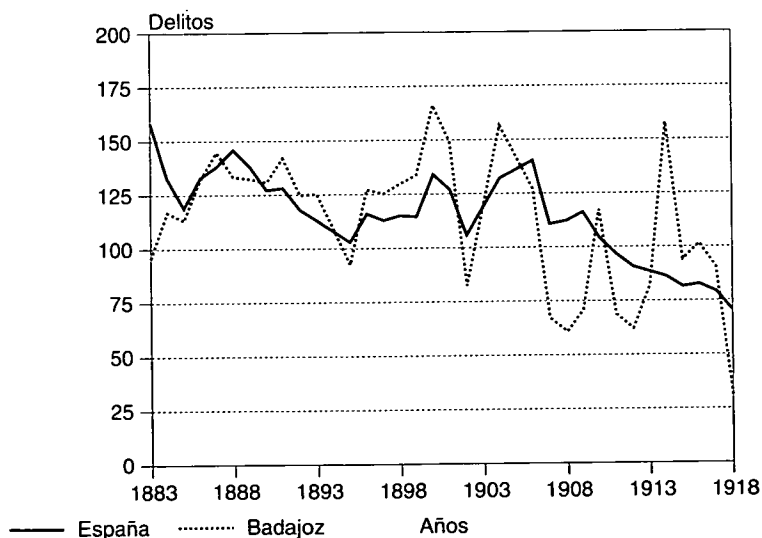

3. Las cifras de delitos y faltas son por cada 100.000 habitantes.

Gráfico 4. Delitos contra las personas España / Badajoz



Gráfico 5. Delitos contra la propiedad España / Badajoz



Gráfico 6. delitos contra el orden público España / Badajoz

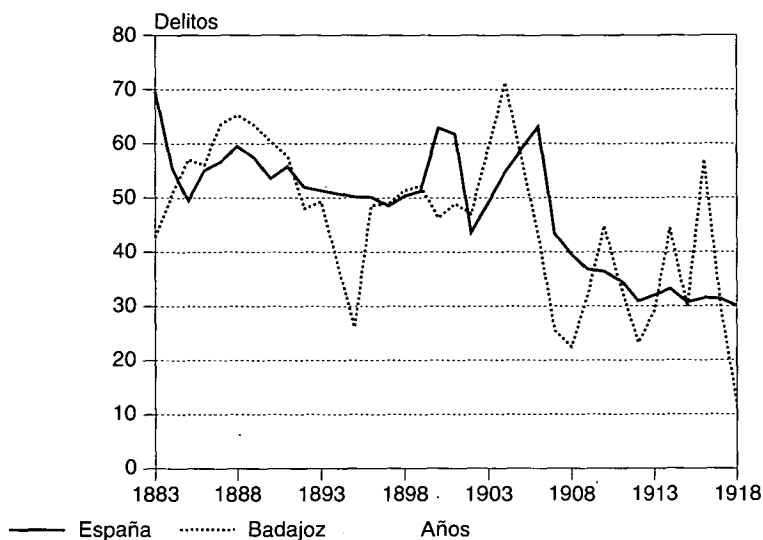

Gráfico 7. Faltas (total) Badajoz

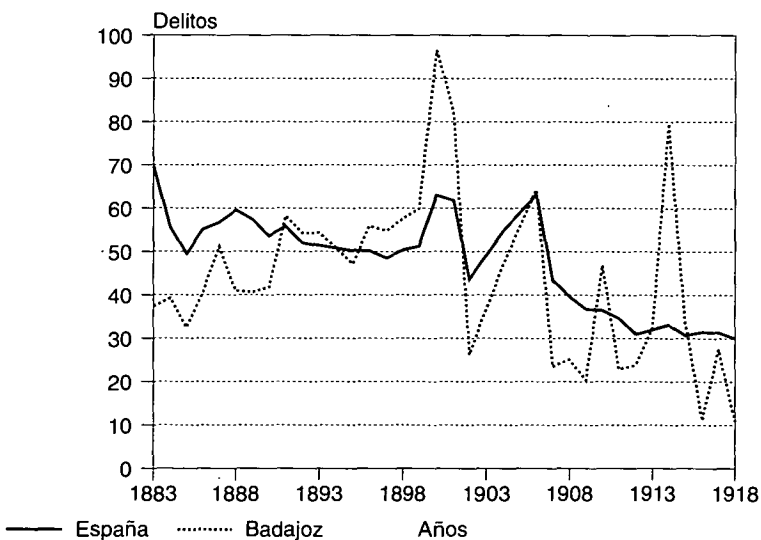

Gráfico 8. Faltas (total) España

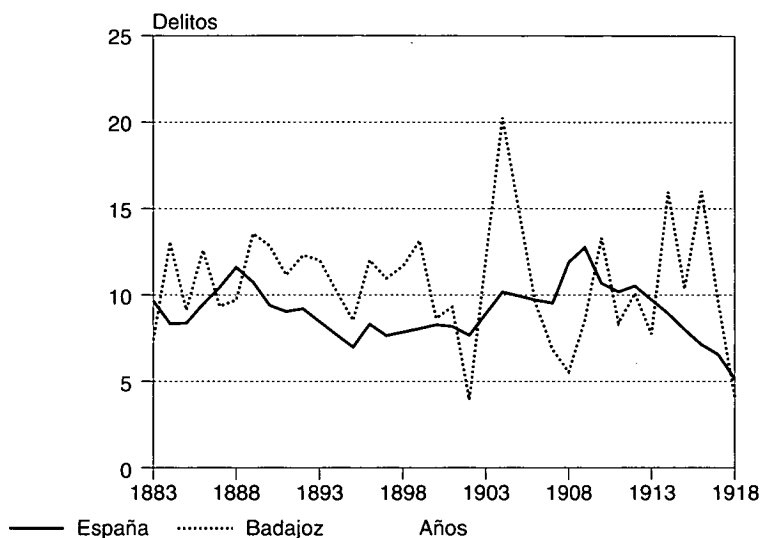

Gráfico 9. Faltas / delitos (total) Badajoz

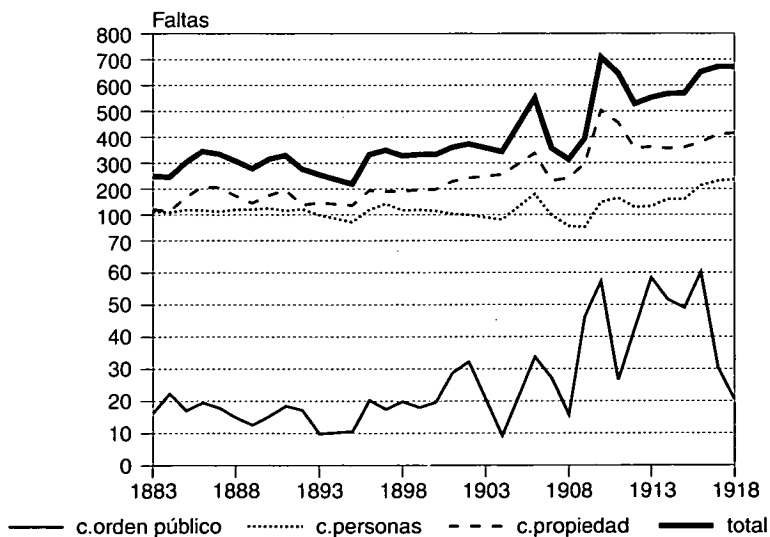

Gráfico 10. Faltas / delitos (total) España

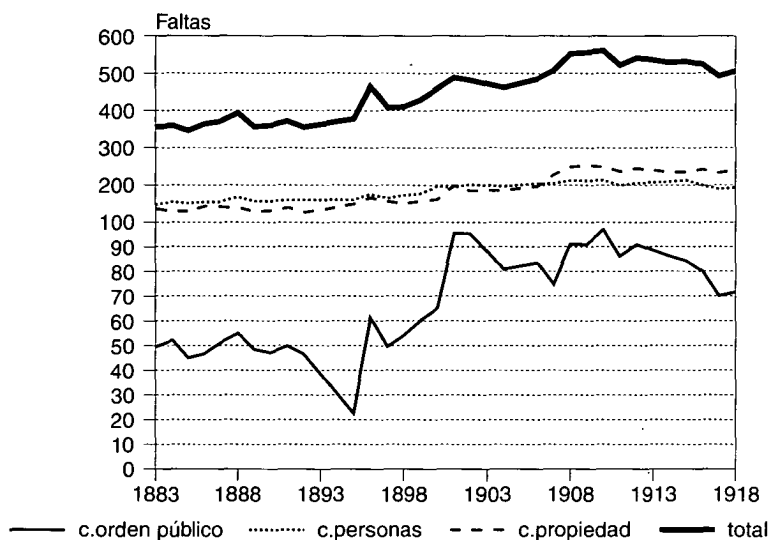

Gráfico 11. Delitos: Encausados-Absueltos España / Badajoz

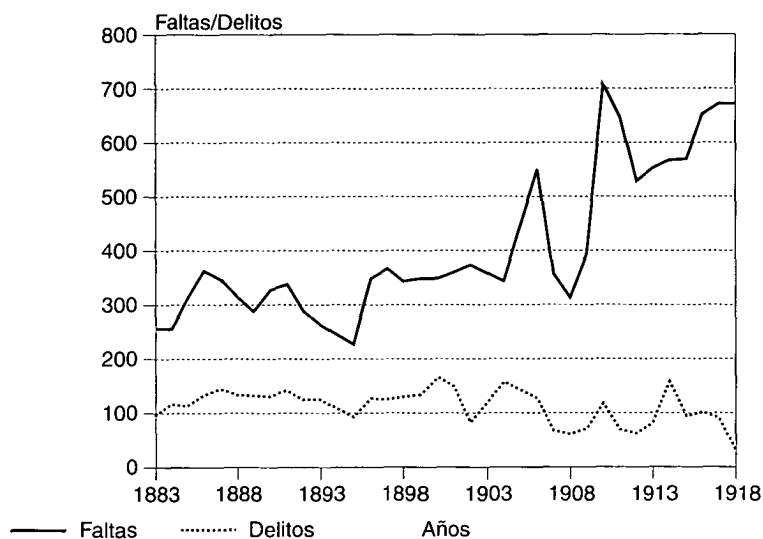

IV. Protesta social: provincia de Badajoz 1880-1923

Tabla 11

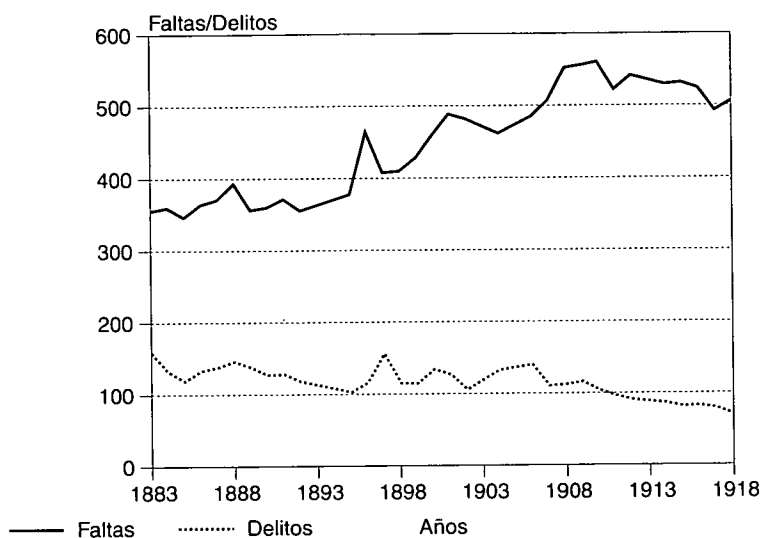
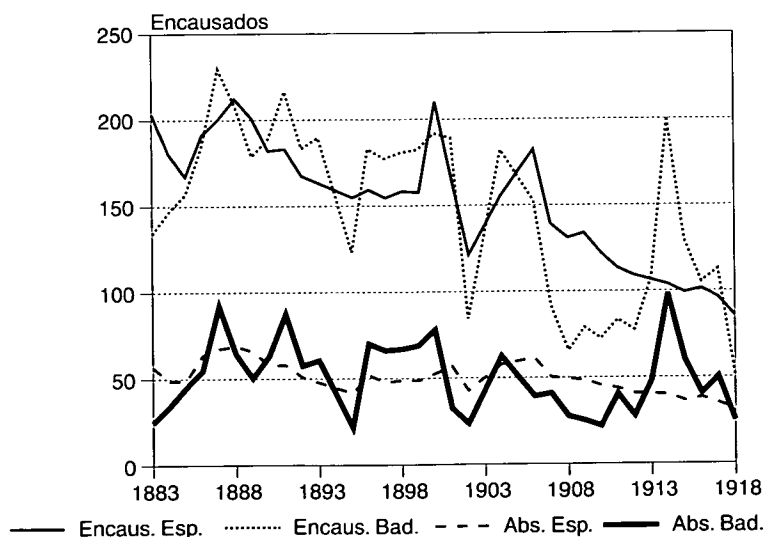
N.º	FECHA	LUGAR	MOTIVO DEL MOTIN
001	29.08.83	Villagonzalo	Derechos de aprovechamiento
002	25.0889	Los Santos	Consumos
003	01.09.89	Zafra	Consumos
004	05.01.90	Villanueva de la Serena	Consumos/Política local
005	10.05.91	Villar del Rey	?
006	20.03.92	Badajoz	Trabajo
007	03.07.92	Azuaga	Consumos
008	03.07.92	Fuente de Arco	Consumos
009	03.07.92	Granja de Torrehermosa	Consumos
010	03.07.92	Guareña	Consumos
011	03.07.92	Santa Marta	Consumos
012	03.07.92	Villafranca de los Barros	Consumos
013	10.07.92	Zalamea de la Serena	Consumos
014	03.01.93	Badajoz	Trabajo
015	21.01.93	Santa Marta	?
016	28.04.93	Salvaleón	?
017	05.05.93	Guareña	Consumos
018	09.06.93	Salvaleón	Derechos de aprovechamiento
019	02.07.93	Zarza Alanje	Consumos
020	11.07.93	Villagonzalo	Consumos
021	26.07.93	Alburquerque	Consumos
022	02.08.93	Don Benito	Consumos
023	04.09.93	Valencia del Ventoso	Consumos
024	02.10.93	Navalvillar de Pela	Consumos
025	11.10.93	Villanueva de la Serena	Consumos
026	12.10.93	Castuera	Trabajo/Consumos
027	18.11.93	Zafra	?
028	01.04.94	Mérida	Trabajo
029	08.07.94	Maguilla	Consumos
030	06.02.95	Badajoz	Trabajo
031	13.02.95	Badajoz	Trabajo
032	27.03.96	Higuera de Vargas	Derechos de aprovechamiento
033	10.09.96	Villarta de los Montes	Consumos
034	17.09.96	Alburquerque	Derechos de aprovechamiento
035	14.02.97	La Codosera	Derechos de aprovechamiento
036	17.05.97	Alburquerque	Derechos de aprovechamiento
037	02.06.97	Bodonal	Consumos
038	06.06.97	Malpartida de la Serena	Consumos
039	29.07.97	Alburquerque	Derechos de aprovechamiento
040	04.01.98	Puebla de Obando	Derechos de aprovechamiento
041	05.05.98	Alburquerque	Subsistencias/Derechos de aprovechamiento
042	05.05.98	Campanario	Subsistencias
043	06.05.98	Azuaga	Subsistencias
044	07.05.98	Badajoz	Subsistencias/Consumos
045	07.05.98	Llerena	Subsistencias
046	07.05.98	Mérida	Subsistencias
047	07.05.98	Villalba de los Barros	Subsistencias

048	07.05.98	Zafra	Subsistencias
049	07.05.98	Zarza Alanje	Subsistencias
050	08.05.98	Guareña	Subsistencias/Consumos
051	08.05.98	Villar del Rey	Consumos
052	09.05.98	Fregenal de la Sierra	Subsistencias
053	09.05.98	Olivenza	Subsistencias/Consumos
054	09.05.98	Valverde de Leganés	Subsistencias
055	13.06.98	Mirandilla	Consumos
056	30.04.99	Alburquerque	Derechos de aprovechamiento
057	19.07.99	Barcarrota	Consumos
058	16.01.00	Guareña	Derechos de aprovechamiento
059	16.01.00	La Codosera	Derechos de aprovechamiento
060	29.04.00	Villanueva de la Serena	Derechos de aprovechamiento
061	08.06.00	Castuera	Derechos de aprovechamiento
062	25.01.01	Azuaga	Derechos de aprovechamiento
063	24.07.02	Don Benito	Justicia popular
064	30.11.02	Llerena	Política local
065	07.12.02	Valverde de Llerena	Política local
066	30.12.02	Olivia de Jerez	Consumos
067	28.01.03	Zahinos	Derechos de aprovechamiento
068	29.04.03	Granja de Torrehermosa	Consumos
069	02.07.03	Berlanda	Consumos
070	16.08.03	Campillo de Llerena	Consumos
071	14.01.04	Badajoz	Trabajo
072	28.02.04	Bodonal de la Sierra	Consumos
073	07.04.04	Herrera del Duque	Política local
074	03.05.04	Alburquerque	Derechos de aprovechamiento
075	22.05.04	Azuaga	Consumos
076	25.07.04	Villarta de los Montes	Consumos
077	26.07.04	Herrera del Duque	Consumos
078	30.09.04	Guareña	Justicia popular
079	19.12.04	Ahíllones	Consumos/Política local
080	31.03.05	Don Benito	Justicia popular
081	22.06.05	Los Santos	Subsistencias
082	26.07.05	Almendral	Trabajo
083	18.08.05	Fuente de Cantos	Subsistencias
084	11.11.05	Fuente de Cantos	Trabajo
085	23.11.05	Badajoz	Trabajo
086	02.12.05	Síruela	Consumos
087	20.12.05	Fuente de Cantos	Consumos
088	01.01.06	Azuaga	Consumos
089	08.02.06	Arroyo de San Serván	Política local
090	18.05.06	Almendralejo	Trabajo
091	22.05.06	Villafranca de los Barros	Trabajo
092	24.11.07	Cabeza del Buey	Política local
093	12.03.08	Villanueva de la Serena	Consumos
094	15.03.08	Los Santos	Consumos
095	18.04.08	Burguillos del Cerro	Derechos de aprovechamiento
096	13.04.09	Villanueva del Fresno	Trabajo
097	30.09.09	Olivia de Jerez	Consumos
098	04.01.11	Segura de León	Consumos
099	12.12.11	Alburquerque	Trabajo
100	31.12.11	Olivia de Jerez	Consumos

101	19.02.12	Badajoz	Trabajo
102	04.07.12	Villarta de los Montes	Consumos
103	18.02.15	La Coronada	Trabajo
104	18.02.15	Oliva de Mérida	Trabajo
105	27.02.15	Quintana de la Serena	Subsistencias/Trabajo
106	17.03.15	Alburquerque	Subsistencias
107	21.03.15	Ribera del Fresno	Subsistencias
108	22.03.15	San Vicente de Alcántara	Subsistencias
109	26.03.15	Barcarrota	Subsistencias/Trabajo
110	26.03.15	Villagarcía	Subsistencias
111	11.04.15	Berlanga	Subsistencias
112	23.04.15	Garlitos	?
113	16.08.15	Jerez de los Caballeros	Subsistencias
114	06.11.15	Villagarcía	Subsistencias
115	27.12.15	Badajoz	Subsistencias/Consumos
116	01.02.16	Jerez de los Caballeros	Subsistencias
117	01.03.16	Alburquerque	Consumos
118	14.03.16	Badajoz	Trabajo
119	20.03.16	Valverde de Llerena	Subsistencias
120	22.03.16	Berlanga	Subsistencias/Trabajo
121	29.04.16	Fregenal de la Sierra	Derechos de aprovechamiento
122	08.07.16	Llerena	Derechos de aprovechamiento
123	15.10.16	Badajoz	Subsistencias/Trabajo
124	14.11.16	Alburquerque	Derechos de aprovechamiento
125	11.01.17	Badajoz	Subsistencias/Consumos
126	21.01.17	Fuente de Cantos	Trabajo
127	28.01.17	Azuaga	Trabajo
128	04.12.17	Cordovilla	Subsistencias/Trabajo
129	13.12.17	Zarza Capilla	Subsistencias/Trabajo
130	27.12.17	Fuenlabrada de los Montes	Consumos
131	02.04.18	Monterrubio de la Serena	Consumos
132	10.04.18	Barcarrota	Política local
133	03.05.18	Bienvenida	Subsistencias
134	04.05.18	Monesterio	Subsistencias
135	24.05.18	Higuera de la Serena	Derechos de aprovechamiento
136	24.05.18	Olivenza	Subsistencias/Derechos de aprovechamiento
137	24.05.18	Zalamea de la Serena	Derechos de aprovechamiento
138	25.05.18	Bienvenida	Derechos de aprovechamiento
139	27.05.18	Cordovilla	Consumos
140	29.05.18	Puebla de Maestre	Subsistencias
141	30.05.18	Fuente de Cantos	Trabajo
142	30.05.18	Montemolín	Trabajo
143	01.06.18	Alanje	?
144	19.06.18	Villafranca de los Barros	Trabajo
145	04.07.18	Llerena	Trabajo
146	27.07.18	Villafranca de los Barros	Subsistencias
147	27.07.18	Villagonzalo	Subsistencias
148	30.07.18	Zarza Alanje	Subsistencias
149	05.09.18	Santa Amalia	Subsistencias
150	26.09.18	Orellana la Vieja	Consumos
151	07.10.18	Valencia del Ventoso	Subsistencias/Trabajo
152	23.02.19	Badajoz	Trabajo
153	23.02.19	Hornachos	Subsistencias/Consumos

154	03.03.19	Villanueva del Fresno	Justicia popular
155	13.03.19	Alconchel	Subsistencias
156	03.07.19	Azuaga	Trabajo
157	03.07.19	Zalamea de la Serena	Justicia popular
158	05.09.19	Orellana la Vieja	Consumos
159	12.03.20	Ribera del Fresno	Subsistencias/Trabajo
160	27.03.20	Almendral	Consumos
161	25.04.20	Lobón	Subsistencias
162	09.06.20	San Vicente de Alcántara	Subsistencias
163	09.06.20	Santa Amalia	Subsistencias/Trabajo
164	17.06.20	Albuquerque	Subsistencias
165	18.06.20	Don Alvaro	
166	20.06.20	Hornachos	Subsistencias
167	23.06.20	Campanario	Subsistencias
168	26.06.20	Alanje	Subsistencias
169	26.06.20	Don Benito	Subsistencias
170	26.06.20	Guareña	Subsistencias
171	26.06.20	Medellín	Subsistencias
172	26.06.20	Mérida	Subsistencias
173	26.06.20	Oliva de Mérida	Subsistencias
174	26.06.20	Valdetorres	Subsistencias
175	26.06.20	Villagonzalo	Subsistencias
176	26.06.20	Villanueva de la Serena	Subsistencias
177	26.06.20	Zarza Alanje	Subsistencias
178	27.06.20	Badajoz	Subsistencias
179	28.06.20	Garrovilla	Subsistencias
180	29.06.20	Aceuchal	Subsistencias
181	07.07.20	Maguilla	Subsistencias
182	25.07.20	Casas de Don Pedro	Derechos de aprovechamiento
183	26.07.20	Montijo	Subsistencias
184	01.10.20	Zahinos	Derechos de aprovechamiento
185	07.01.21	Valle de la Serena	Derechos de aprovechamiento
186	08.01.21	Quintana de la Serena	Consumos
187	16.05.22	La Codosera	Derechos de aprovechamiento
188	23.10.22	Almendralejo	Consumos
189	26.16.22	Villafranca de los Barros	Política local

Fuente: Prensa, SHM, AHN.

Tabla 12. Frecuencia de los motivos de los motines

MOTIVO	FRECUENCIA	%
Subsistencias	66	33
Consumos	58	29
Trabajo	35	17
Derechos de aprovechamiento	29	14
Política local	9	4
Justicia popular	5	3
TOTAL	202	100
Desconocido	6	—

En 20 de los 189 casos documentados se dan dos motivos.