

Capítulo 26: Diagnóstico rural participativo con mujeres queseras en el municipio de Valsequillo (Gran Canaria)

J. Gil *

M. Robaina **

M. P. Flores, P. Déniz y M. R. Ventura ***

E. Ramos ****

* Consejería de Agricultura y Pesca. Gobierno de Canarias.

** Cabildo Insular de Gran Canaria. Servicio de Extensión Agraria.

*** Facultad de Veterinaria. Universidad de Las Palmas de Gran Canaria.

**** Agencia de Desarrollo Local. Ayuntamiento de Valsequillo.

1. INTRODUCCIÓN

A lo largo de los últimos años, en la Unión Europea la situación concreta de las mujeres en las zonas rurales ha sido objeto de diversos estudios, sobre todo en el marco del Programa de Iniciativa Comunitaria Now, orientado a la igualdad de oportunidades. Los objetivos principales de estos estudios han sido promover la equidad basada en el género para acceder a los recursos productivos y a su control, mejorar la participación de la mujer en los procesos de adopción de decisiones, fomentar las medidas encaminadas a reducir el volumen de trabajo para la mujer rural y mejorar sus oportunidades para obtener empleo remunerado e ingresos. En esta línea, este trabajo se ha realizado en el marco del Programa de Iniciativa Comunitaria NOW-EMPLEITA que se desarrolla actualmente en el ayuntamiento de Valsequillo con las mujeres queseras-ganaderas.

Aunque tradicionalmente la recopilación de información de campo se realiza mediante encuestas costosas y con un exceso de datos poco fiables e innecesarios, la metodología del **Diagnóstico Rural Participativo** es una herramienta de trabajo que nos permite recopilar, analizar y valorar sobre el terreno, en un tiempo relativamente corto, informaciones e hipótesis sobre la vida y los recursos rurales relevantes para la acción (proyectos de desarrollo, planes de cooperación, etc.). Además, esta metodología nos permite estimular a los miembros de un grupo social a participar, analizando y evaluando sus limitaciones y potenciales de desarrollo y tomando las decisiones oportunas con relación a futuros proyectos (CHAMBERS, 1992; TILLMAN y SALAS, 1994).

Los objetivos de este trabajo han sido facilitar a las mujeres queseras la percepción de su realidad (limitaciones y potencialidades) y favorecer la toma de decisiones en la resolución de sus problemas, así como detectar las dificultades organizativas y asociativas del sector.

2. METODOLOGÍA

La metodología del DRP (TILLMAN y SALAS, 1994) se caracteriza por aplicar técnicas participativas y cualitativas que recogen el conocimiento local más allá de las informaciones objetivas propias de las técnicas científicas cuantitativas, por lo que los resultados obtenidos son únicos e irrepetibles.

El equipo de participación rural realizó un contacto previo con los agentes de desarrollo local del municipio y con las mujeres queseras con el fin de informar sobre el trabajo a desarrollar. Una vez analizada la información secundaria del municipio, el diagnóstico se realizó durante nueve días, en los seis primeros días se llevó a cabo el trabajo de campo y en los tres últimos días se organizaron 3 talleres.

En el *trabajo de campo* se visitaron 22 explotaciones ganaderas y se aplicaron diferentes técnicas del DRP. Los temas tratados fueron los siguientes:

- El uso de los recursos naturales.
- Producción, elaboración y distribución del queso artesanal.
- La organización del trabajo y el uso del tiempo.
- Las relaciones de la mujer quesera con su entorno.

Las técnicas metodológicas del DRP utilizadas para tratar el tema del **uso de los recursos naturales** fueron los mapas parlantes, los transectos, diagramas históricos y el calendario agrícola. Estas herramientas nos permitieron visualizar el aprovechamiento de los recursos naturales mediante prácticas tradicionales, la situación de las explotaciones ganaderas locales, la transtermitancia (pastoreo de corta distancia y permanencia) y la distribución cuantitativa de las parcelas cultivadas.

Para analizar la **producción, elaboración y distribución del queso artesanal** se aplicaron diagramas de flujo, matrices de Jerarquización, diagramas históricos y ciclos diarios que nos ayudaron a visualizar los sistemas de producción de los pequeños rumiantes (manejo, alimentación e instalaciones), la elaboración del queso (tecnología, calidad, etc.), los costes y comercialización del producto, así como los productos derivados alternativos a la producción.

Para conocer cómo las mujeres queseras-ganaderas **organizan el trabajo y gestionan su tiempo**, aplicamos ciclos diarios y matrices de Jerarquización. Estas técnicas nos ayudaron a visualizar el reparto de tareas genérico, la organización del trabajo y la disponibilidad y uso del tiempo libre.

Por último, para tratar el tema de la **relación de la mujer quesera con su comunidad** se aplicaron diagramas de Venn o de tortilla, mapas parlantes y diagramas históricos, que nos permiten visualizar las relaciones con la familia, vecinos e instituciones, las preferencias y adecuación de las actividades sociales y formativas, el saber popular y la evolución histórica y demográfica del municipio (neoruralización).

Los *talleres* se organizaron en los tres últimos días convocando a todas las personas visitadas; en los dos primeros talleres se presentaron los resultados obtenidos en el trabajo de campo y para profundizar en las limitaciones y potencialidades más sobresalientes que afectan al sector se utilizó una lluvia de ideas.

En el último taller se trabajó con tres grupos: mujeres queseras, hombres ganaderos y autoridades del municipio (Alcalde y Concejales); los grupos de forma simultánea y utilizando diagramas de Venn, plasmaron de forma gráfica el grado de importancia y la capacidad de resolución a corto, medio o largo plazo de los problemas más importantes detectados durante todo el diagnóstico y verificados en los talleres.

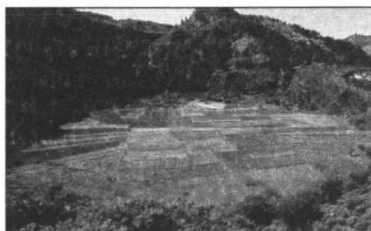

*Aplicación de un **Calendario Anual** agrícola de la Caldera de Los Marteles (Gran Canaria)*



***Ciclo Diario** de Águeda realizado por su hijo*



***Diagrama de Tortilla** realizado por Guacimara*



Asistentes al último taller



Mujeres exponiendo los resultados de un taller

3. RESULTADOS

3.1. Uso de los recursos naturales

Las principales *limitaciones* que afectan al sector son:

- La Administración Pública (Política Territorial y Medio Ambiente) no permite pastorear, aprovechar el monte y construir en zonas rurales protegidas.
- El aumento considerable en los últimos años de tierras abandonadas (carestía del agua y/o materias primas, falta de relevo generacional, dificultades en la construcción, etc.).



Las principales *potencialidades* del sector son:

- Aprovechamiento tradicional de los recursos.
- Los agricultores y ganaderos se consideran protectores del medio ambiente (poda, abonado, control de malas hierbas, limpieza de basura de los domingueros).



*Arranque, procesado, transporte
y picado de una pita para
suministrar al caprino*

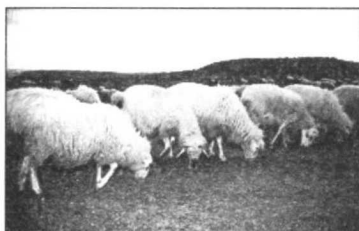

Transtermitancia



*Alimentación de cabras
estabuladas con aprovechamiento
de monte*

3.2. Producción, elaboración y distribución del queso artesanal

Las principales *limitaciones* del sector son:

- Excesivas dificultades para obtener el Registro Sanitario (técnicas y burocráticas).
- La falta de Registro Sanitario dificulta la distribución y precio del producto.

- Gran dependencia del intermediario para la venta del queso y la compra de materias primas.
- Deficiencias en la mayoría de las explotaciones ganaderas en el manejo de animales, en las instalaciones y en la aplicación de nuevas tecnologías (lotes, saneamiento, ordeñadoras, tanques de frío, etc.).
- Temor en el sector a perder la consideración de Régimen Especial Agrario y tributar en Régimen General (industria), además de aumentar los tributos municipales.

En los programas de Ayudas y Subvenciones, la información no es suficiente ni está bien canalizada (correos, dificultades en el trámite y seguimiento de los expedientes iniciados).

Las principales *potencialidades* del sector son:

- En el municipio de Valsequillo se elabora un queso de carácter **artesanal** de gran **calidad** y toda la producción se vende, incluso sin tener el Registro Sanitario.
- La mujer quesera, conoce bien su trabajo y elabora el producto en buenas condiciones higiénicas.
- La mujer quesera se identifica con su actividad, **valora su trabajo** y le gusta ser reconocida como tal.
- Se observan posibilidades de **diversificación** en los productos como nuevas alternativas a la producción (tarta de queso, requesón, queso en aceite).
- La mujer quesera “Quiere tener el Registro Sanitario”, porque le permite que sea reconocida la **calidad** de su producto y le abre posibilidades de nuevos **canales de comercialización**.



Prensado manual del queso



Tres generaciones de mujeres queseras



Sala de maduración del queso

3.3. La organización del trabajo y uso del tiempo

Las principales *limitaciones* del sector son:

- Mala **gestión del tiempo** en los procesos de elaboración del queso por falta de nuevas tecnologías (tanque de frío y cuba de cuajado) y por dependencia del tiempo de ordeño.
- La mala gestión del tiempo impide que las mujeres queseras tengan **tiempo libre** para ellas y para participar en actividades lúdicas y formativas.

Las principales *potencialidades* del sector son:

- El reparto de tareas entre el hombre y la mujer es muy marcado existiendo entre ambos aceptación y respeto.
- La mujer está fuertemente motivada para actualizar sus explotaciones con nuevas tecnologías y gestionar así mejor su tiempo.



Lalo ordeñando a mano las cabras



Aurelia añadiendo el cuajo

3.4. Relación de la mujer quesera con su entorno

Las principales *limitaciones* del sector son:

- Falta de **relevo generacional** por las condiciones actuales de la ganadería, la escasa oferta laboral y por las dificultades de construcción en las zonas rurales.
- **Pérdida de identidad** de los jóvenes debido a la incorporación de nuevos residentes al municipio, así como por la pérdida del saber popular.
- Desconfianza para asociarse debido a experiencias negativas en el pasado y al individualismo dominante en el sector.

Las principales *potencialidades* del sector son:

- A la mujer, al contrario que los hombres, le gusta **participar** en las actividades lúdicas y formativas que se realizan en su comunidad.
- Las mujeres entienden que deberían **asociarse** para resolver los problemas más urgentes (compra de materias primas, venta y promoción del queso y gestión de ayudas).

4. CONCLUSIONES

El sector ganadero en el municipio de Valsequillo tiene un gran arraigo en la elaboración de un queso artesanal de gran calidad y con grandes posibilidades de mercado. Sería necesario introducir algunas mejoras en el manejo de las explotaciones, aplicar nuevas tecnologías que faciliten las condiciones de trabajo de las mujeres queseras y mejorar los canales de comercialización, con el fin de obtener mayores rendimientos productivos y rentabilidad de las explotaciones, lo que fomentaría el relevo generacional.

BIBLIOGRAFÍA

CHAMBERS, R. (1992). *Rural Appraisal: Rapid, Relaxed and Participatory*. IDS, Sussex.

HERMANN, J. y TILLMANN y SALAS, M^a A. (1994). *Manual de Diagnóstico Rural Participativo para la extensión campesina*. PRODAF- GTZ Santiago de Puriscal, Costa Rica.

