

# EL CULTIVO DEL CACAHUETE EN LA COMARCA DE ALMONTE

La comarca de trabajo de la Agencia Comarcal del Servicio de Extensión Agraria de Almonte (Huelva), comprende los términos municipales de Almonte e Hinojos e incluye parte de dos comarcas naturales de la provincia: el Condado y la Costa.

Tradicionalmente las orientaciones productivas del Condado han sido olivar-viña-tierra calma, mientras que la superficie de Costa se destina a cultivos forestales (eucalipto-pino piñonero), monte bajo y marismas.

Las primeras transformaciones en la zona regable de Almonte-Marismas hizo posible la existencia de un tipo de explotación familiar totalmente nueva: el regadío.

Las especiales condiciones agroclimáticas de los regadíos situados dentro de la comarca natural de Costa, permitieron la introducción en sus alternativas de un interesante y nuevo cultivo: el cacahuete.

## Producción y comercio de cacahuete

El cacahuete, *Arachis hypogaea* L., pertenece a la familia leguminosas y es una planta herbácea anual, cuyo fruto es una legumbre indehisciente.

La producción nacional referida al año 1981 fue de 4.701 tm, cultivadas en un total de

1.864 ha, y su distribución por provincias fue la siguiente:

Provincia	Superficie (ha)	Producción (tm)
Gerona .....	16	18
Tarragona .....	26	50
Baleares .....	106	243
Valencia .....	1.398	3.751
Alicante .....	39	85
Castellón .....	56	89
Murcia .....	2	4
Badajoz .....	5	10
Cáceres .....	25	60
Málaga .....	75	150
Huelva .....	95	237

Fuente: Anuario de Estadística Agraria 1981.  
Secretaría General Técnica.  
Ministerio de Agricultura, Pesca y Alimentación.

La tendencia de este cultivo a nivel nacional en los últimos veinte años es de regresión, de acuerdo con los datos del Anuario de Producciones Agrícolas de España:

Año	Superficie (ha)	Producción (tm)
1961 .....	5.010	7.411
1965 .....	3.994	6.734
1970 .....	2.526	4.542
1980 .....	1.841	4.666

Por el contrario, el consumo nacional, mantiene una clara tendencia al aumento. Los datos de la Dirección General de Aduanas sobre comercio exterior, así lo corroboran.

## EVALUACION DEL COMERCIO EXTERIOR DE CACAHUETE.

Año	Importación		Exportación	
	Tm	Miles ptas	Tm	Miles ptas
1974	16.342	583.401	10	463
1975	19.712	788.187	535	26.891
1976	21.544	982.545	1.048	57.682
1977	18.307	1.083.998	528	34.435
1978	22.122	1.462.147	118	10.243
1979	27.366	1.610.722	58	4.969





## Introducción del cultivo del cacahuete en la comarca de Almonte

Los datos expuestos ponen de manifiesto el interés que puede tener el cultivo del cacahuete en esta comarca onubense, donde se encuentra en plena expansión y las posibilidades de futuro que ofrece. Desde el punto de vista de la economía nacional también resulta interesante ampliar la superficie destinada a este cultivo para reducir el gasto de divisas que representan las importaciones.

Antes de que el Plan de Regadíos Almonte-Marismas entrase en funcionamiento, un reducido grupo de agricultores arrendaron parcelas que dedicaron al cultivo del cacahuete; de esta forma se comenzó a conocer dicha leguminosa y su cultivo en la comarca.

En el año 1979 el IRYDA, procedió a la adjudicación de parcelas de una extensión media de 24 ha, que constituyeron la base territorial de los 17 primeros concesionarios.

A partir de este momento y dada la falta de experiencia en la zona en lo que se refiere al aprovechamiento y destino de las tierras, los nuevos agricultores tomaron como cultivo base el cacahuete, debido a que durante los dos años precedentes se habían obtenido con él buenos rendimientos en producción, condiciones de comercialización y precios.

Las especiales circunstancias del lugar (terrenos totalmente arenosos, climatología extrema en invierno y verano, etc.), y los resultados obtenidos, hicieron que el cacahuete se extendiera rápidamente, cultivándose además en fincas de regadíos de la comarca que no formaban parte del Plan de Regadíos Almonte-Marismas; baste decir que la primera extensión de terreno concedida (subsector II-10), fue de 500 ha, y la superficie dedicada al cultivo de cacahuete, 200 ha, aproximadamente. Actualmente la superficie cultivada en la comarca se aproxima a las 425 ha, que unida a la que existe en términos limítrofes a los que se ha extendido (Villamanrique de la Condesa, Sevilla, 125 ha), totalizan 550 ha, superficie que resulta más que representativa dado el corto espacio de tiempo transcurrido desde su introducción. Todo ello hace que la zona ocupe un lugar destacado desde el punto de vista nacional en lo que se refiere a este



cultivo y que las perspectivas futuras a este respecto sean prometedoras al estar previsto que aumenten los regadíos y tratarse de un enclave muy localizado.

## Aspectos particulares del cultivo del cacahuete en la comarca de Almonte

El cacahuete es un cultivo con bastante repercusión social, porque requiere un número de jornales próximo a los setenta, que se emplean en manipulación y tratamiento de las semillas para siembra, labores de cultivo, arranque, recolección y secado de vainas en secadero. En este aspecto el cacahuete resulta un cultivo interesante para la comarca onubense.

Desde el punto de vista agronómico conviene recordar que tal como se ha dicho anteriormente, la tierra de cultivo de esta zona es totalmente arenosa y de carácter ácido. De estas características, la primera constituye una ventaja y la segunda es un inconveniente, porque la textura y estructura del terreno arenoso son favorables para el desarrollo de la planta y la producción de frutos, mientras que el carácter ácido no favorece el cultivo, pues, al igual que la gran mayoría de leguminosas, el cacahuete prefiere terrenos neutros o ligeramente alcalinos. Teniendo en cuenta esta circunstancia se tomó la medida de realizar correcciones con dolomita y los resultados han sido altamente satisfactorios



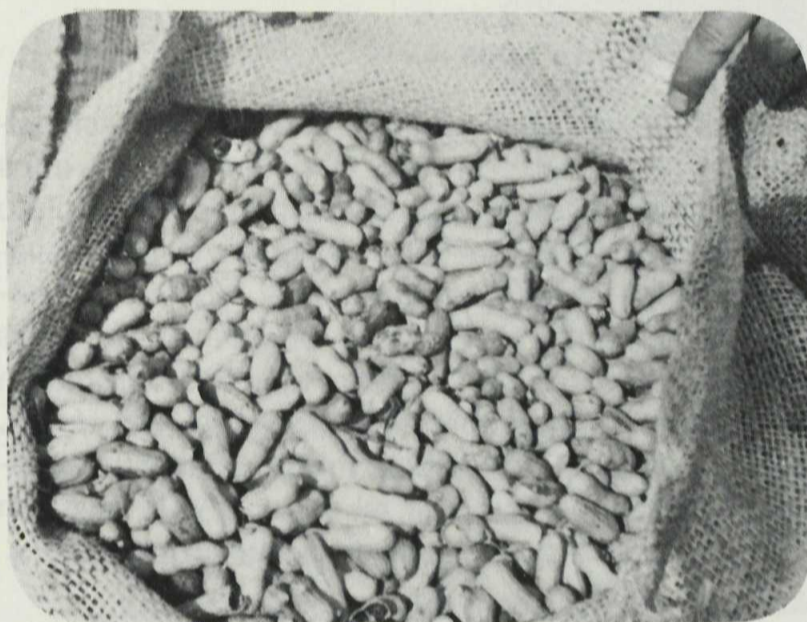
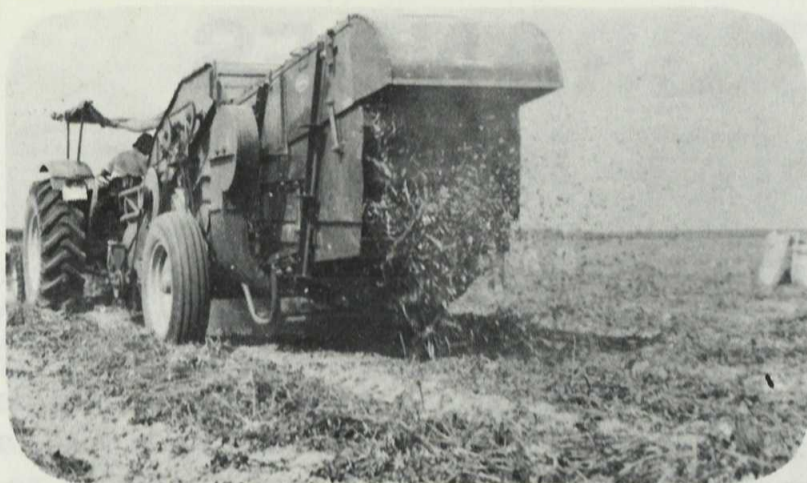

porque esta aplicación incorpora a la vez magnesio, del cual es ávido el cacahuete.

La variedad cultivada en principio es la denominada «Cacahuete largo», también llamado en la región levantina «cacahua», de vaina larga, gruesa, de color blanco y granos gruesos. Actualmente esta variedad ocupa el 60 por 100 de la superficie cultivada y el 40 por 100 se dedica a la variedad Brasil. Los datos de producción media obtenidos en la campaña 1982 son los siguientes:

- Cacahuete largo o cacahua = 2.200 kg/ha.
- Cacahuete Brasil = 2.800 kg/ha.

A juicio de los agricultores se pueden superar estas producciones y se espera conseguirlo mejorando las técnicas de cultivo.

Los precios percibidos por los agricultores, tanto para la variedad «larga» como para la Brasil, han oscilado entre las 125-130 ptas/kg. El precio de la semilla de siembra (descascarillada y tratada), ha sido de 270 ptas/kg, utilizándose 100 kg/ha en la siembra, que se hace en línea.

Por tratarse de un cultivo extensivo de riego, buena parte de su ciclo es mecanizable; así, la siembra se realiza mediante sembradora localizada; la escarda química se hace con herbicidas selectivos, y la recolección se puede considerar semimecanizada al tener que realizarse el arranque a mano, dejando las plantas y legumbres en el campo, para que sufran una desecación parcial previa y después, a los 2-3 días se pase la cosechadora, que lleva una tolva en la que se recogen las vainas y deja en el campo el resto de materia vegetal para su utilización como abono sideral o para su consumo como alimento del ganado. El fruto es llevado al secadero, del cual sale con una humedad aproximada del 8-9 por 100, pasando a continuación a la limpiadora que deja el producto dispuesto para envase; éste se realiza en sacos de yute o fibra plástica enmallada para facilitar la transpiración.

El destino del cacahuete producido en la comarca ha sido hasta el momento para consumo de boca.

Quedan por experimentar variedades y, sobre todo, las de aptitud aceitera, que lógicamente deberán proporcionar producciones más altas para que el cultivo sea económicamente rentable.

Actualmente se están llevando a cabo estudios y ensayos acerca de necesidades de agua del cultivo a cargo de técnicos del I.N.I.A. y del S.E.A., y se han hecho siembras de variedades americanas cuyos datos aún no se conocen y que se contrastarán con nuevas repeticiones en próximas campañas.

Es de esperar que con la experiencia adquirida y con los datos técnicos que proporcionarán los estudios y experiencias en marcha, haciendo la siembra con oportunidad, ensayando nuevas variedades, ajustando correctamente la cadencia y el volumen de agua de riego, mejorando la fertilización y el aporte de microelementos, etc., se llegue a conseguir de esta leguminosa producciones muy superiores a las actuales, lo que unido a su expansión en lo que se refiere a superficie cultivada, contribuirán a reducir las importaciones actualmente existentes.

**José Rodríguez Fernández  
Francisco Núñez Sánchez-Arjona**