



# Presentación



## ¿Cómo afecta la crisis al veterinario de porcino?

**Rafael Pedrazuela**

Director de los Servicios Técnicos de Porcino. Invesa.

La verdad es que últimamente no hacemos más que hablar de cereales, biocombustibles y la competencia que se ha creado entre la alimentación humana de los países asiáticos y los sectores primarios de la vieja Europa.

¿Crisis? ¡Pues claro que hay crisis! En el caso de los cerdos han coincidido varios factores: los precios de los cerdos más bajos de lo acostumbrado por estas fechas en las que estamos, junto con unos precios de los piensos desorbitados y una situación climática "rara".

¿Especulación? ¡Pues claro que hay especulación! No es normal que la cebada cueste casi el doble que hace un año. No es normal que con la cosecha que hemos tenido tengamos dificultades en encontrarla a un buen precio. Tampoco es normal que los graneros estén llenos o con un billete de ida al extranjero.

Pero no voy a seguir por aquí porque es redundar en un tema que está ya muy manido, y que según los expertos, hay visos de esperanza para finales de año.

El tema de este Cerca del Veterinario está sin duda relacionado con la crisis, pero visto por alguien que la vive directamente, como dice uno de los autores, y no sufre en carne propia la pérdida de miles de euros en cada camión que cargamos, aunque sí de forma indirecta las

consecuencias en todas y cada una de las fases productivas.

En mi etapa de veterinario de campo, he sentido en muchas ocasiones, como otro de los colaboradores de este número, que era el nexo de unión entre el gerente de la empresa y el personal de la granja. Creo que muchos de

adelante esta sección a contrarreloj. De la misma manera que respondieron hace unos meses a otra colaboración *in extremis*. Da gusto encontrarse con gente como vosotros. ¡Mil gracias!

Cada uno a su estilo y desde su perspectiva, nos cuentan como les afecta la "crisis".



**Acepto que el verdadero sufridor de la crisis es el propietario, aquel al que le duele el bolsillo. Pero, ¿qué pasa con el veterinario?**

mis compañeros tienen la misma sensación.

Acepto que el verdadero sufridor de la crisis, sea ésta u otras que ha habido y las que vendrán, porque parece que nos hemos olvidado de los ciclos, es el propietario, aquel al que le duele el bolsillo. Pero, ¿qué pasa con el veterinario? ¿Cuántas veces ejercemos labores de pseudoencargados, de pseudogerentes o de pseudopsicólogos?

De todo esto nos van a hablar cuatro compañeros, de cómo ven afectado su trabajo diario. Compañeros a los que he de agradecer el esfuerzo que han hecho, porque en esta ocasión hemos sacado

En esta ocasión nos acompañan:

- Mateo Martínez, veterinario especialista en porcino que trabaja en Murcia.
- Desde Almería, Pedro Sánchez Uribe, veterinario de Piensos Garla (Huércal-Overa).
- Al alimón, Laura López y Luis Regatero, veterinarios de la ADS de Huércal-Overa (Almería).
- Y por último, pero no menos importante, Valentín Sevilla, que ejerce como clínico en Porcisan (Murcia).

Saludos cordiales y ¡a afinar los costes de producción! ●

# “Hay que **centrarse** en todo aquello en lo que sí podemos **influir positivamente**”

**Mateo Martínez Espí.**  
Veterinario.

Da la impresión que la Europa Occidental quiere quedarse como “zona de servicios”, en donde el sector primario no tiene cabida. A anteriores presiones político-económicas a la producción porcina como los programas de erradicación de la Enfermedad de Aujeszky, las leyes de bienestar animal, eliminación de cadáveres, gestión de residuos, etc., viene a sumarse coyunturalmente el aumento

de producción sacrificando medidas de funcionamiento de la granja basadas en la producción. Es bien conocido como en otras crisis se abandonaron protocolos vacunales, higiénico-sanitarios, DDD, etc., que pueden dar sensación de ahorro en el momento, pero que a medio plazo provocan una sensible pérdida económica.

¿La crisis? Claro que me afecta la crisis. Es imposible en estos meses no

Para nosotros, la presión es del gerente o del propietario, y debemos asumirla como responsables de un área de trabajo.

La alimentación es la parte más importante en los costes de producción. No podemos influir en el precio, pero sí optimizar su gestión y es aquí donde nos debemos de centrar. Hace poco un amigo me decía que su gerente le había dicho que con destetar 20 ya va buena la cosa. Parece mentira, aunque observando los números fríamente, cuantos menos alimentos, menos pierdes.

Si bien siempre se hace hincapié en un buen manejo del pienso, en estos momentos tenemos que monitorizar exhaustivamente el proceso de producción para hacerlo más eficiente. Concienciar a todo el personal implicado en su manejo para minimizar las pérdidas a todos los niveles, tanto en la fábrica, como a los propios camioneros, encargados, propietarios y, ¡cómo no!, al personal de granja. Es necesario evitar las pérdidas por el deterioro y/o mal uso de las instalaciones: líneas de pienso en mal estado, silos, tolvas, etc., con lo que lejos de ser un coste adicional, una pequeña inversión en este aspecto, nos puede proporcionar un retorno más que interesante (Veáse “Desperdicios de pienso” de Carles Casanovas en [www.3tres3.com](http://www.3tres3.com)).

Espero que esta situación se resuelva lo antes posible, que el nerviosismo no nos lleve al pánico, y que el pánico no nos haga olvidarnos de producir bien.

¡Ánimo!●

## Europa Occidental quiere quedarse como zona de servicios, en donde el sector primario no tiene cabida. ¿Sustituirá el turismo a los cerdos?

exagerado del precio del cereal, y la debilidad del de la carne de cerdo. He oído que España será la Florida de Europa. ¿Sustituirán los turistas a los cerdos? Esto parece imposible, aunque no descartar que en alguna zona se promueva o ya se esté haciendo.

No voy a malgastar mi tiempo en la justificación de esta subida, ya que por desgracia, ninguno de nosotros tiene fuerza suficiente para cambiar este proceso a nivel mundial. Así pues, hay que centrarse en aquello en lo que sí podemos influir positivamente, estudiando crisis anteriores y evitando acciones que los hechos nos han venido a demostrar que fueron erróneas. Con esto me refiero a no intentar mejorar los costes de pro-

hablar siempre de lo mismo. No es la primera crisis, ni será la última, aunque sí es una de las más graves. Nadie le pone fecha de caducidad, pero aunque no hay perspectivas a corto plazo, las tiene que haber; esta situación no es normal y llegado el caso, el Estado deberá intervenir porque el sector primario no es de los más favorecidos.

Este verano me sorprendió bastante cuando en todos los telediarios se anunció la subida del pan como una catástrofe. Esto demuestra que sectores paralelos al nuestro, como la leche o la carne de pollo, han sabido repercutir el incremento en los costes de producción, en el precio de venta al público. Las panaderías han hecho lo mismo. ¿Y nosotros qué?



## Que no te den gato por liebre

Doxyprex, la única premezcla medicamentosa de doxiciclina granulada y protegida con tecnología BMP.



# “Los gastos se posponen a épocas más benignas”

**Pedro Sánchez Uribe.**

Veterinario. Piensos Garla. Huerca-Overa (Almería)



uando en diciembre te sientas delante del ordenador para realizar el informe anual, sueles añadir al final una lista de sugerencias para el siguiente año, que suponen un salto de calidad para luchar, por lo menos, en igualdad de condiciones en este sector tan competitivo. Te ilusionas hasta que ves que los precios del cerdo empiezan a caer en picado y que la esperada época estival se queda en un espejismo, pues los precios no se mantienen más que unas semanas. Si esto fuera poco, el coste de las materias primas no hace fácil, ni llevadera, la crisis en la que estamos inmersos.

Pero volvamos a los objetivos que nos planteábamos para el año; no hay que ser una lumbrera para ver que no son sino intentos de reducir costes de producción. Pero cuando se plantean en una época como ésta, no son muy bien recibidos por parte de la gerencia.

Podemos poner varios ejemplos como la introducción de una nueva vacuna frente a Neumonía Enzoótica o de una medicación estratégica en el pienso, el control de una enfermedad como la disentería, una mejora en las instalaciones o un plan de incentivos al personal.

Lo más normal es que la dirección intente posponer gastos "extra" para épocas más benignas, sabiendo que supone un frenazo a ese salto cualitativo al que todos aspiramos. A veces, pensamos que el coste de una acción es excesivo, pero no nos damos cuenta de lo que nos supone perder el tren de la mejora. ¿Cuánto cuesta no mejorar?, ¿cuánto

tardaremos en recuperar el tiempo perdido?, ¿debería haber sido más valiente?

Todas estas preguntas se plantean cuando uno conduce solo por el campo, que al final es el escenario en el que nos movemos los veterinarios del porcino.

Así, nos vemos obligados a formular piensos con una gran variedad de materias primas y subproductos que muchas veces no son los más adecuados. Por ejemplo, ahora se trabaja con el sorgo, la

## Conclusiones

Es muy fácil comentar diferentes aspectos de la crisis cuando no eres tú el que está perdiendo dinero. A veces no es malo tomar perspectiva y ponerse del otro lado, para comprender por qué no se hace tal o cual cosa, de modo que el veterinario se encuentra a menudo entre la espada y la pared. Por un lado está la dirección (de la que muchos veterinarios empiezan a formar parte) y por otro



**¡Que los agricultores ganen dinero, pero que el productor de porcino no venda por debajo de coste y siempre le toque bailar con la más fea al son que “otros” advenedizos quieran!**

mandioca y la avena, entre otros. Estos, muchas veces tienen efectos adversos en el consumo de los animales, como el sorgo que a pesar de ser bajo en taninos (así al menos lo dice "el almacenista"), provocan un rechazo de la ración por parte de los animales, que en mi caso he podido constatar incluso en animales tan voraces como el cerdo Ibérico.

Lo peor de todo esto es que son daños a largo plazo y difícilmente valorables hoy en día y de los que podremos sacar conclusiones, probablemente negativas, unos meses más adelante.

están las granjas y su personal (que al final forma parte de tu círculo de amigos), convirtiéndote en un paño de lágrimas de dos partes de la empresa, que no están todo lo contentos que quisieran. No siempre es fácil conjugar estas dos caras de la misma empresa. Esperemos que en unos meses todo se normalice.

La gran parte de las áreas de trabajo en las que me muevo han tenido que sufrir cambios forzados ante la crisis que todos los miembros del sector sufrimos.

¡Señores, España es ganadera, no la maten! ●

# Doxyplex Hiclato de doxiciclina (DCI)

**Doxyplex.** Farmacología: medicamentosa. Vía de administración: oral. Para uso veterinario. Composición: Doxiciclina-hiclato, 100 mg. Excipientes: mg. 1 g. Indicaciones y especies de destino: Porcino. Tratamiento de Coxielosis Respiratoria Porcina (causada por *Mycoplasma hyopneumoniae* y *Mycoplasma hyosynoviae*). Posología, modo y vía de administración: La dosis recomendada es de 10 mg de doxiciclina/kg de peso corporal, dos veces al día, en un único día de pienso para un consumo diario de 20 g de pienso/kg de peso corporal. La dosis de administración es de 2,5 kg de pienso. Antes de la administración la harina no debe estar en un lugar en el que su temperatura sea superior a los 30°C. No mezclar el pienso. Precauciones: No manipular el producto si existe sensibilidad a sus ingredientes. Manipular el producto con cuidado para evitar el contacto con la mucosidad y la piel. No ingerir el pienso durante la administración. Evitar el contacto con la piel y los ojos. En caso de contacto lavar abundantemente con agua abundante. No fumar, beber o beber mientras se manipula el producto. Si aparecen síntomas tras exposición, lavar con agua abundante y abundante. Consultar a un médico y describir todas las advertencias. La conservación: Almacenar en un lugar seco y fresco, a temperatura ambiente, en un lugar seco y fresco, a temperatura ambiente, en un lugar seco y fresco. Tiempo de espera: Porcino. Carne: 7 días. Precauciones especiales de Presentación: Envase de 20 kg. Reg. n.º 1342/95. Mantener siempre fuera del alcance de los niños. Disponibilidad con receta veterinaria.

**INDUSTRIAL VETERINARIA S.A.**

Productos de Sanidad Animal

Industria Veterinaria S.A. - Calle de la Paz, 10 - 04011 Baza (Almería)

Teléfono: 951 10 10 10 - Fax: 951 10 10 10

www.industrialveterinaria.com



invesa

# “La sociedad española desconoce la verdadera situación del sector ganadero”

**Laura López y Luis Regatero.**

Veterinarios de la ADS “Huércal-Overa y Levante almeriense”.

Crisis? What crisis? Era el título de un disco de Supertramp de la década de los setenta en la que un hombre a todo color, con gafas de sol, sombrilla, toalla y refresco, descansaba sentado sobre un fondo monocolor, gris industrial, y exento de vegetación. Así, el ciudadano desconoce, como el de la portada del disco, la situación del sector ganadero.

Vivimos en la época de las comunicaciones y no hemos sabido llegar a la sociedad. Este verano hemos leído en el periódico cómo repercute en los ganaderos de Estados Unidos el aumento del precio de los cereales, hemos visto como se movilizaba la

meterá con el ganadero español y estará dispuesto a pagar un poquito más que hasta ahora, pero sabiendo lo escrupulosamente tratada y procesada que es?

Eso se llama seguridad alimentaria y el reto que tiene todo el sector es darlo a conocer al consumidor, con la ventaja de que no supone ningún incremento de costes, ya que no es ni más ni menos, que continuar con lo que ya se hace.

Hoy, que tanto se habla de recursos humanos y que las empresas presentan como valor adicional su “capital humano” deberíamos aplicarnos las mismas reglas.

mento de la demanda de carne paralelo a la mejora del nivel de vida, los gobiernos no deberían olvidar la repercusión socioeconómica que esto ha tenido y tiene en las comarcas ganaderas por excelencia, en la que son mayoría los trabajadores por cuenta propia, desprotegidos y no como en otros sectores, que sí han tenido una más que beneficiosa reconversión industrial con jubilación anticipada añadida y sufragada por todos.

Pero éste no es un sector económico más, la producción es dependiente de una interacción entre seres vivos, rica en matices, casi artesanal y que cuanto más estrecho sea el margen de beneficio, más importante hace los detalles. Ahí radica la importancia de ese “factor humano”, que sin obviar las cifras económicas, nos debe servir al menos, para ser conscientes de que estas se sostienen por esa interacción insustituible.

Nunca ha habido una situación parecida, todas las crisis anteriores han sido fruto de una distorsión de la oferta y la demanda provocadas por motivos sanitarios. Nunca una cuestión de mercados y mercaderes ha afectado tanto y a tantos.

El libre mercado en su estado más puro no es lesivo para la sociedad sino todo lo contrario, la beneficia y la enriquece en su conjunto, como único modo de generar más beneficio, procurando una mayor diversificación de los ingresos.

Pero en esta cuestión, el riesgo está en que los afectados son los ciudadanos y sobre todo aquellos de rentas menos favorecidas en las que el porcentaje de gastos en alimentación es mayor que los que perciben rentas más altas, y nos referimos a los países subdesarrollados, por lo que sí es necesaria la intervención de las administraciones, promulgando medidas y la actuación de los defensores no gubernamentales, removiendo conciencias, porque hoy, nos perjudica, pero mañana más. ●

**¿Se comprometerá el consumidor con el ganadero español y estará dispuesto a pagar un poquito más que hasta ahora, pero sabiendo lo escrupulosamente que se trata y procesa nuestra carne?**

sociedad mejicana por la subida del maíz. El ciudadano sabe que le han subido la barra de pan, pero desconoce lo cercano, lo que pasa aquí, y nadie le ha contado las consecuencias.

Consecuencias como que los cerditos que se van a comer, si no los producimos nosotros, los producirán otros.

¿Le apetecerá al consumidor comer carne importada de terceros países?, ¿de granjas con todo su “bienestar animal” y todo su respeto al medio ambiente y al protocolo de Kyoto?, ¿con toda su trazabilidad, engordada sin hormonas y sacrificada en mataderos con todas sus normas ISO NMIL, respetando los periodos de supresión de los antibióticos y transportadas con escrupuloso control de la cadena de frío?, o por el contrario ¿se compro-

Cada crisis ha supuesto el abandono de la actividad de explotaciones, pero apelando a ese factor humano, deberíamos ser conscientes que también perdemos las posibilidades de los otros, su imaginación, ya que cada socio aporta una forma original y distinta de afrontar los mismos problemas.

En este sector han desaparecido muchos y han aparecido otros, pocos. Cada uno que se va, se lleva otra forma de entender la ganadería, sabiduría de toda la vida, de ellos hemos aprendido, hemos sido docentes y alumnos, hemos compartido experiencias y con ellos hemos aprendido, de sus errores y de los nuestros y también de los aciertos de todos.

Reducida la amplia base social del sector, que tuvo como origen el incre-



# “Somos el **nexo** de unión entre el gerente y los trabajadores”

**Valentín Sevilla Martínez**  
Veterinario. Porcisan (Murcia)

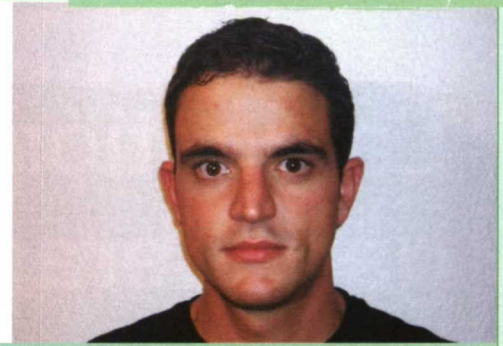

Durante los últimos meses no recuerdo un solo día en el que no haya oído hablar acerca de la crisis que afecta al porcino, escuchando distintas opiniones, pero todos compartiendo un mismo sentimiento de incertidumbre ante un futuro que a corto-medio plazo se presenta desalentador.

Y es principalmente a nuestros gerentes a quien más afecta, ya que al fin y al cabo son ellos quienes acaban asumiendo las pérdidas.

Pero también a nosotros, como veterinarios y como encargados de organizar la producción al mismo tiempo, nos afecta en gran manera. Somos en muchas ocasiones el nexo de unión entre el gerente y los trabajadores, y debemos hacer llegar a estos últimos la preocupación del primero, pero de tal forma y con tal mano izquierda que lo que consigamos sea un esfuerzo extra encaminado a optimizar y mejorar cada punto del proceso productivo.

Toda esta situación nos crea un estrés añadido, sobre todo al ver reducido nuestro margen de error en la toma de decisiones, ya que un mal paso puede ser fatal para la economía.

En este ambiente de incertidumbre ante el futuro y presión por conseguir abaratar el coste de producción, llegamos a las granjas y nos seguimos encontrando con los mismos problemas de siempre: manejo, instalaciones, patología, personal, etc. Al final tenemos el mismo trabajo, con más presión y con menos posibilidades de equivocarnos, ya que aún haciéndolo bien es posible que la empresa tenga pérdidas.

Es típico de todas las situaciones de crisis intentar reducir costes sustituyendo o eliminando ciertos productos como antibióticos o vacunas. Esta es una decisión que en muchas ocasiones nos vemos obligados a realizar, pero hay que tener mucho cuidado; antes de hacer cualquier cambio hemos de estar muy seguros de su posible resultado. Un error en esta parcela puede acarrear

arnos serios problemas en un futuro. Si uso un producto es porque lo necesito, no porque sobre el dinero.

Ya que es el coste del pienso el principal causante de la crisis actual, es sobre todos los puntos relacionados con el mismo donde más hincapié acabamos haciendo. De tal forma que no debemos descuidar el manejo del mismo, vigilando que cada pienso se

puedas contar es fundamental, y de ahí la importancia en su formación, que la mayoría de las veces pasa por nosotros. Tenemos que transformar la presión que nos llega desde la gerencia, como consecuencia de la crisis, en motivación para los trabajadores. Esto es mucho más importante como se ha dicho antes en el cebo, que es donde se maneja la mayor parte del pienso, y



**En las granjas nos encontramos con los problemas de siempre, y al final tenemos el mismo trabajo, con más presión y con menos posibilidades de equivocarnos, ya que aún haciéndolo bien, la empresa puede tener pérdidas**

dé en el intervalo de edad/peso para el que va destinado, limitando si es posible la inclusión de ciertas materias primas cuyo precio es demasiado elevado, y haciendo manejo para que esto último no conlleve pérdidas, como puede ser aumentar la edad de destete. Y si hablamos de la fase de cebo, donde más se ve incrementado el coste de producción, la mayor parte de nuestro trabajo va encaminado a mejorar las transformaciones. Para tal fin no debemos de descuidar ni un solo factor, ya sea nutricional, sanitario, de ambiente o de manejo, y sobre todo insistir aún más en que no existan desperdicios de pienso. El cebo muchas veces se hace monótono y aburrido, pero no hay que olvidar que en esta fase es donde se maneja mayor volumen de dinero, y por tanto, donde mayor empeño hay que poner.

Para todo ello es fundamental que sepamos hacer equipo, ya que nosotros no podemos llegar a todos los sitios. Tener trabajadores con los que

sobre todo en sistemas de integración, donde el responsable de los animales no acaba de ser consciente que la situación de crisis nos afecta a todos. Esta no es tarea fácil, pero como dice alguien por aquí, “lo fácil lo hace todo el mundo”.

En resumen, acabamos trabajando con un estrés añadido. Haces lo imposible por mejorar los resultados y te vuelcas en hacer consciente al personal de la situación de mercado, para que ellos mismos sean partícipes de todas las posibles mejoras. Y aún cuando todo sale bien, cuando ves resultados muy favorables, ves que no es suficiente para ser rentable. Es como sacar un 10 en un examen y que te suspendan, una situación desalentadora.

Pero con todo eso, como dicen por mi zona, cerdos se han criado siempre y se seguirán criando. Si somos capaces de hacerlo bien seguro que seguiremos adelante. Por nosotros que no quede. ●