

Asturiana de los Valles y de ganado vacuno autóctono

MUNDO GANADERO. REDACCIÓN.

ASEAVA, Asociación Española de Criadores de Ganado Vacuno de la Raza Asturiana de los Valles, se fundó en 1981 al objeto de agrupar a los criadores de esta raza, contando en la actualidad con 2.875 explotaciones asociadas, ganaderías asentadas no sólo en Asturias, sino también en otras comunidades autónomas como Castilla y León, País Vasco, Galicia, Cantabria, Madrid, Extremadura o Castilla-La Mancha.

A diciembre del pasado año se encontraban registrados en el Libro Genealógico de esta raza un total de 54.858 animales, de los cuales 51.596 pertenecen a ganaderías asturianas y el resto a otras CC.AA., lo que confirma la fuerte tendencia expansiva de la raza Asturiana de los Valles fundamentalmente debida a su interés como extraordinaria productora de carne en pureza o en cruce industrial.

De esta rápida expansión por la Península de la raza tiene buena culpa Aseava, asociación que se encarga de mantenerla viva, pujante y potente, desde el trabajo en la gestión de su Libro Genealógico, el control de rendimientos de los animales inscritos o el testaje de sementales.

Con el control de rendimientos se persigue elegir a las mejores hembras de la raza Asturiana de los Valles. Para ello Aseava ha diseñado 30 núcleos de control de explotaciones geográficamente próximas, abarcando a un total de 8.300 vacas de 700 ganaderos. Los ganaderos inscritos en cada uno de ellos elegirán a su controlador, quien será el encargado de llevar el registro de todos los datos productivos de las hembras de ese núcleo (desde que se cubre la vaca hasta que se desteta el ternero).

Es de destacar que estos núcleos de control llevan funcionando desde 1987,

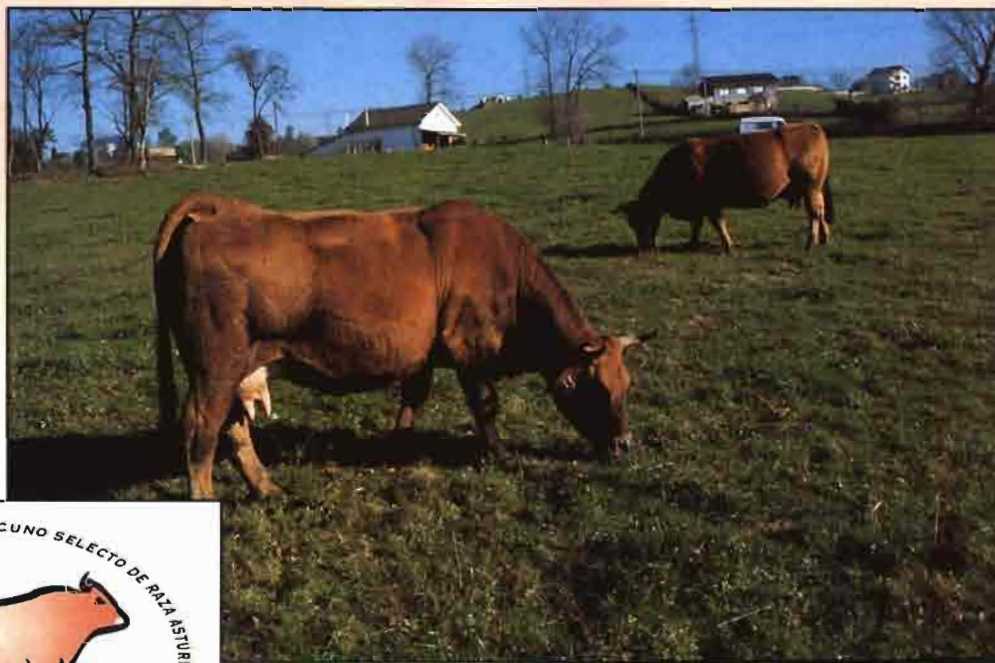

siendo la primera raza nacional que los ha implantado.

Todos los datos recogidos por los

controladores de Aseava son enviados una vez al mes al Censyra de Somió en donde son depurados y procesados. Una vez informatizados se remiten al Departamento de Genética de la Facultad de Veterinaria de la Universidad Complutense de Madrid, donde se realizan las valoraciones genéticas de los animales (cuadro I).

Por otro lado, con el testaje se pretende elegir a los mejores sementales de Asturiana de los Valles para un carácter determinado. El proceso es el siguiente:

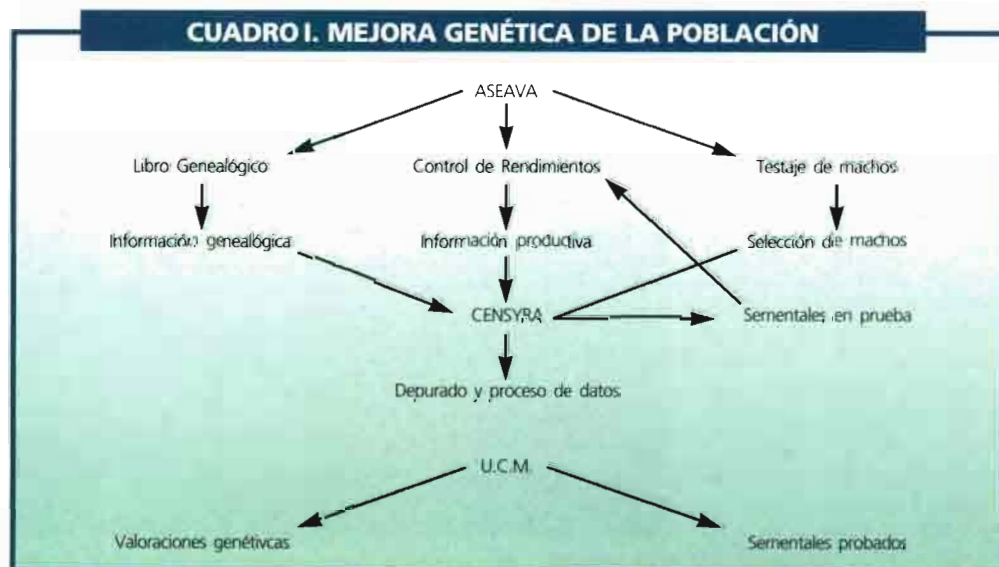

La Montaña, dos razas de en expansión

Primeramente los técnicos de Aseava visitan las explotaciones acogidas y eligen a los animales por su morfología; los seleccionados, tras pasar las correspondientes pruebas sanitarias, son llevados al Centro de Testaje de la raza.

En este Centro entran los animales en intervalos de dos meses, a fin de uniformizar sus edades. En total se testan seis series al año, cada una compuesta por unos 20 animales.

Los toros permanecen tres meses en el Centro en periodo de adaptación y otros cinco en periodo de testaje. El personal del Centro pesa a los animales mensualmente para comprobar la velocidad de crecimiento de los mismos, y sólo los que se sitúen por encima de la media en velocidad de crecimiento y consigan una puntuación morfológica superior a 80 puntos serán los que se consideren positivos para testaje.

Así, de cada una de las seis series de animales seleccionadas al año sólo un toro o ninguno por serie continuará el proceso de selección.

El siguiente paso es la prueba genésica que deberá pasar el toro, que una vez superada supondrá que su capacidad como semental se pruebe al azar entre

toda la población de Asturiana de los Valles, incluidos los núcleos de control.

Las características de los hijos que den estos sementales serán a su vez



El ganadero Ernesto de Juan posee una explotación de Asturiana de los Valles modélica en cuanto a la cuidada selección de sus reproductoras, las cuales insemina con dosis de toros testados por ASEAVA.



controladas, pasando por fin el padre a tener la consideración de semental probado, incluyéndose entonces en el catálogo de la raza con datos de descendencia en peso al nacimiento, peso al destete, velocidad de crecimiento predestete, dificultad al parto y porcentaje de descendientes culones.

Con el catálogo en la mano, ganaderos de vacuno de toda España e incluso Sudamérica se han interesado ya por las dosis

seminales de estos animales de excelente aptitud carnífera y excepcional docilidad para el manejo, y ello sin haber realizado Aseava una labor rigurosa de promoción de la raza, como confiesan sus actuales

CUADRO II. SITUACIÓN DE LOS ANIMALES POR COMUNIDADES Y NÚMERO DE EXPLOTACIONES. (ASEAVA)

Comunidad Autónoma	Machos			Hembras				Total	Nº de explotaciones
	RF	RN	RD	RF	RN	RD	RA		
País Vasco		13	75	30	73	165	60	416	33
Principado de Asturias	16	2.302	7.502	2.447	12.456	11.343	15.530	51.596	2.688
Galicia		4	7	4	12	20	71	118	9
Cantabria		21	46	5	84	64	94	314	32
Castilla-La Mancha			2		1	1	6	4	14
Extremadura			11			13	61	20	105
Madrid			118		51	49	208	157	583
Castilla y León		21	202	81	295	487	598	1.684	101

Situación del Libro Genealógico a 17 de diciembre de 1997



A la izquierda Dandi, toro probado de la raza Asturiana de los Valles. A su lado, Celador, semental del catálogo de la raza Asturiana de la Montaña.

responsables.

Pero la labor de esta asociación no finaliza con la gestión del programa de mejora genética o la venta de material genético (semen y embriones) a través de Asturgen. También los socios de Aseava pueden comercializar sus terneros desde de la asociación o vender la carne que producen utilizando la red de distribución de Ascar, empresa participada en un 10% por Aseava y que se encarga de la comercialización de la carne que se produce en Asturias.

Igualmente, Aseava participa en todos los proyectos de investigación relacionados con la raza Asturiana de los Valles y, como no, ofrece asesoramiento técnico y de formación ganadera a sus socios, quienes a cambio deberán abonar una cuota anual de 3.000 pesetas, pagando también por cada animal inscrito una única cantidad de 800 pesetas que cubrirán los gastos de su carta genealógica.

Datos técnicos medios de la raza

Según información facilitada por Aseava, los datos técnicos medios de la raza Asturiana de los Valles que estaban registrados a finales de 1997 son los siguientes:

- Peso al nacimiento: hembras: 40,8 kg. Machos: 43,5 kg. (culones: 44,5 kg; aculonados: 42,0 kg; normales: 40,0 kg).
 - Peso al destete (190 días). Hembras: 211 kg; machos: 232,7 kg (culones: 224 kg; aculonados: 220 kg; normales: 221 kg).
 - Dificultad al parto: sin tracción alguna o ligera ayuda: el 90%. Difíciles: el 6,7%. Cesáreas: 2,0%. Resto: presentaciones anormales.
 - Duración de la gestación: 287 días. Parto generales: a los 282 días.
 - Intervalo entre partos: 385 días.
- La mayoría de los animales de la raza

Asturiana de los Valles se encuentran en situación de producción extensiva, siendo escasos los de producción semiintensiva. Las explotaciones que se dedican a esta raza son de tamaño reducido, con una media de doce animales presentes por explotación (**cuadro II**).

Asturiana de la Montaña

Según el veterinario Manuel Cima, gran experto en las razas vacunas asturianas, la raza Asturiana de la Montaña comparte con la Asturiana de los Valles un común origen filogenético, aunque la similitud de los patrones raciales de las dos razas, aparte de las diferencias claramente ostensibles en cuanto al tamaño corporal, sólo se distancian en los caracteres considerados como productivos, por la especial orientación maternal de la raza Asturiana de la Montaña.



Carne de Asturias Calidad Controlada

A mediados del pasado mes de diciembre tuvo lugar en Madrid la presentación de la marca Carne de Asturias Calidad Controlada, cuyo segundo y último reglamento fue oficialmente aprobado por las autoridades autonómicas a principios de 1996 y que casi tras dos años de andadura está dando sus frutos.

La creación de la marca Carne de Asturias Calidad Controlada responde a la necesidad de favorecer el aumento de consumo de carne de vacuno, garantizando al mismo tiempo una elevada calidad del producto, lo que se consigue, por una parte, a través de un control de toda la fase de producción y comercialización hasta el consumidor final y, por otra, transmitiendo a éste una imagen de óptima calidad del producto.

Para el control de la marca se instauró un Comité de la Carne de Asturias (COMICAR) compuesto por dos representantes de cada una de las organizaciones siguientes: UCA, ASAJA, FAYGA, SAC-COAG, UTECO, UCAPA, ASEAVA y ocho representantes de la Asociación de Industrias de la Carne.

De la comercialización de la marca se encarga actualmente

la empresa EASA, Empresa Asturiana de Servicios Agrarios, que nos ha facilitado los siguientes datos:

En el año 1996 se comercializaron un total de 986.000 kg de Carne de Asturias Calidad Controlada, cifra que casi se triplicó en el pasado año, con unas ventas de 2.500.000 kg.

Asimismo, en 1996 se calificaron 3.484 explotaciones, que a 11 de diciembre del pasado año ya alcanzaban las 5.945. Los terneros marcados alcanzaron en el 96 la cifra de 20.293, y a 11 de diciembre del 97 se elevaban a 52.722.

De la misma manera, en el pasado mes de diciembre había registrados 272 puntos de venta en donde el consumidor puede comprar Carne de Asturias Calidad Controlada; 10 mataderos estaban autorizados para el sacrificio de esta carne con marca, además de que 11 mayoristas y 6 salas de despiece se habían acogido también al plan de calidad hasta esa fecha.

La Carne de Asturias se vende actualmente, además de en el Principado, en Madrid y las Islas Baleares.

Como previsiones para este año, según EASA, no se espera un gran aumento de las explotaciones acogidas al control de calidad. En cuanto a ventas, los objetivos se centran en llegar a las 4.000 toneladas de carne. ■