

Mercado Agrario S

En torno al G.A.T.T.

CEREALES

Se ha consumado la rendición de la CEE ante el ALCAN (NAFTA en inglés, TLC impropriadamente en castellano). El 6 de Diciembre Mr. Espy por los EEUU y Mr. Steichen por la UE firmaban lo que se ha dado en llamar el pre-acuerdo Blair House II. El 15 de este mismo mes se firmaba el Acuerdo del GATT.

En el cuadro nº 1 tienen nuestros lectores un resumen de aquellos productos, o bloques de productos, para los que se ha conseguido arañar algunas mejoras para las exportaciones comunitarias. En el cuadro nº 2 figuran aquellos otros para los que se mantiene invariante Blair House I. En lo que respecta a la exportación de cereales y derivados se ha conseguido, mediante el "truco" de cambiar la base de cálculo antigua (promedio 1986-90) al promedio de los años 1991 y 1992, una ligera mejora del volumen de exportaciones comunitarias durante el sexenio 1995-2000. Se podrán exportar 8.116.000 toneladas adicionales de cereales durante dicho período, lo que permitirá dar salida ordenada a parte de los stocks oficiales actuales (25 millones de toneladas, 8 millones por encima del stock "normal"). Permanece inalterada la programación de exportaciones para los cereales pienso comunitarios que daban peores volúmenes de exportación con la nueva base 1991-92.

Resulta paradójico que un Acuerdo Comercial Internacional, como es el GATT, restrinja precisamente el libre comercio exportador de la CEE (ahora UE) y actúe como una especie de ley del embudo que facilite las importaciones de cereales USA.

Estas son otras de las condiciones impuestas por Blair House II. La Comunidad Europea se ha comprometido a que España importe todos los años (un "impuesto" de por vida) 2,0 millones de toneladas de maíz (parcialmente sustituibles por subproductos de las hidrólisis del maíz, pulpas cítricas y desechos de destilería) junto con 0,3 millones de toneladas de sorgo. A Portugal le ha caído la "obligación" de importar anualmente 0,5 millones de toneladas de maíz. No sabemos si ambas concesiones se

Por: Alfonso Foronda

CEREALES: "Castigados" a comprar maíz
PIENSOS Y FORRAJES: Buenas perspectivas
LEGUMINOSAS: Las grandes vencedoras de los acuerdos del GATT
OLEAGINOSAS: Recortes en las ayudas
GIRASOL: Vencido por la soja americana
ALGODON: Nos perjudica compartir el cupo con Grecia
VINO: Los "errores" de Italia nos llevan a la destilación
ACEITE: Limitación a las exportaciones
TOMATES: No nos invadirán los marroquíes
CITRICOS: Continúa la mejoría de precios
FRUTOS SECOS: Importante reducción de los aranceles.

han hecho con la aquiescencia de ambos Estados miembros.

Hay en el Acuerdo de Blair House II las siguientes obligaciones comunitarias:

1º) Facilitar el acceso de cereales al mercado interior de la UE. Para ello aparte de estos cupos, español y portugués, la Comunidad se compromete a que la diferencia entre el precio CIF (coste, seguro y flete) de entrada en la CEE y el precio de intervención no sea superior al 55% de este último; una cláusula que hoy día con los precios internacionales elevados puede cumplirse, pero que algún día pudiera forzar a una nueva reforma de la PAC.

2º) Autolimitar las exportaciones de trigo (y derivados) así como las de cereales pienso según unas secuencias decrecientes durante el sexenio 1995-2000, con los totales para el período que aparecen en los cuadros nº 1 y 2. En el caso del trigo-harina estas cantidades van descendiendo progresivamente desde 19,1 millones de toneladas en 1995 hasta 13,4 en el año 2000. En el de los cereales secundarios se parte de 12,1 millones (máximo) en 1995 y se finaliza con 10 millones en el 2000.

3º) La disminución del apoyo interno (20%) queda garantizada por la reforma de la PAC. Los americanos se comprometen a respetar la nueva PAC ("cláusula de paz") durante los próximos nueve años (antes eran sólo seis).

Todo lo anterior se calcula que costará al





De profesión "sus labores"

El laboreo es la verdadera profesión de un labrador. El sabe que es el mejor método de airear el suelo, crear reserva de agua y eliminar las malas hierbas.

La combinación de arado reversible Kverneland con rodillo Packomat, permite una preparación óptima del suelo en una sola pasada. El suelo queda nivelado, desterronado y con la compactación precisa para una siembra inmediata. Esto significa un considerable ahorro de labores y herbicidas. Los equipos de Kverneland están pensados para una agricultura de rendimiento económico y respetuosa con el medio ambiente.



Kverneland CLA

Un nuevo chisel de Kverneland para trabajar con profundidad. Incorporación de rastrojo, creación de reserva de agua y preparación de siembra con un mínimo de pasadas.



Kverneland TLA

El nuevo cultivador de Kverneland sobre chasis soldado. La vibración de sus brazos y los rodillos traseros dejan un lecho de siembra perfecto.



Kverneland DTA

Una nueva y amplia gama de gradas de discos de Kverneland. Con el nuevo sistema de transferencia de peso que permite aprovechar parte del peso del tractor, sin necesidad de añadirlo sobre la grada.

Kverneland Pimsa S.A.
 Zona Franca Sector C Calle F N° 28
 Telefonos (93) 336 01 09 - 336 25 12
 Fax (93) 336 19 63
 08040 BARCELONA

 **Kverneland**
 labor de profesionales

Denominación
de origen

RONCAL



Consejo Regulador de la Denominación de Origen

Queso Roncal

Carretera del Sadar, s/n - 31006 Pamplona (Navarra)

**CUADRO Nº 1
PRODUCTOS PARA LOS QUE SE HAN CONSEGUIDO
MAYORES CONTINGENTES DE EXPORTACION
COMUNITARIA DESDE 1995 HASTA EL AÑO 2000**

PRODUCTO	Exportaciones Totales 1995-2000	Exportaciones Totales 1995-2000
	Base 91-92 (millones Tm)	base 86-87-88-89-90 (millones Tm)
Trigo y Harina	97,662	89,546
Queso	2,135	2,033
Otros productos lácteos	6,297	6,253
Carne vacuno	5,807	5,445
Carne pollo	2,192	1,939
Huevos	0,569	0,553
Tabaco	0,909	0,753

Fuente: Nuevo Acuerdo de Blair House.

**CUADRO Nº 2
PRODUCTOS PARA LOS QUE PERMANECE INALTERADO
"BLAIR HOUSE". CONTINGENTES DE EXPORTACION
COMUNITARIA DESDE 1995 HASTA EL AÑO 2000**

PRODUCTO	Exportaciones totales 1995-2000 (millones Tm)
Cereales pienso	66,468
Arroz	0,968
Aceite Oliva	0,780
Azúcar	8,512
Mantequilla y aceite de mantequilla (butter-oil)	2,439
Leche en polvo	1,621
Carne porcino	2,680
Vino (millones Hl)	16,216
Frutas y Hortalizas (frescas)	6,045
Frutas y Hortalizas (transformadas)	1,059
Alcohol (millones Hl)	7,645

Fuente: Nuevo Acuerdo de Blair House.

FEOGA más de 1.000 millones de ECUS adicionales de los cuales Francia se quedará con la parte del león. El problema estriba en que los Jefes de Estado y de Gobierno de la CEE han decidido no incrementar el presupuesto 1994 para la Comunidad, por lo que los fondos tendrán que trasvasarse desde otras partidas del FEOGA, con lo cual la Agricultura comunitaria tendrá que autofinanciarse —no se sabe cómo— para poder aprovechar el pequeño respiro conseguido con Blair House II.

Mr. Steichen ha presentado como un gran triunfo la pequeña disminución de la cosecha cerealista comunitaria del presente año. Se ha reducido en 2 millones de toneladas solamente, pero el Comisario de Agricultura no lo ve desde esta óptica sino que compra la producción obtenida con los 175 millones que se hubieran obtenido sin el set-aside.

La CEE ha perdonado a España los pequeños excesos de superficie cultivada en secano y una superación algo mayor en el regadío (pese a la fusión autorizada de la superficie máxima garantizada para el maíz con la de otros cultivos herbáceos). No obstante los cultivadores de girasol verán reducido en un 8,0% la ayuda compensatoria (subvención) durante la próxima campaña, penalización que queda reducida al 7,1% si se trata de pequeños agricultores. No habrá set-aside adicional durante la actual campaña (campaña comercial 1994-95).

Hacia mediados de Diciembre ha quedado completada la batería legislativa española que regula los índices de barbecho, rendimientos medios comarcales (se persiste en el error de descender hasta la comarca en vez de regionalizar), y se mantienen las superficies máximas garantizadas de la campaña anterior. A esto hay que unir las restricciones al cultivo del girasol que podría ocasionar una desviación de las intenciones de siembra hacia cebadas de ciclo corto.

En el cuadro nº 3 tenemos las últimas estimaciones realizadas (hacia finales de noviembre) por el Consejo Internacional del Trigo (CIT)). Mientras que para el trigo se mantiene una estimación de cosecha muy similar a la de la campaña anterior, los cereales pienso acusan un fuerte descenso debido a las pérdidas USA. Los stocks finales de estos cereales, también llamados secundarios, podrían caer a finales de campaña hasta uno de los niveles más bajos de los últimos años.

En el cuadro nº 4 presentamos las últimas estadísticas FAO respecto a la avena, un cereal que debido a dificultades de cultivo (se desgrana con facilidad si hace calor antes de la recolección) está en retroceso en los países meridionales y se refugia en los nórdicos.

Los precios del trigo blando panificable se sitúan en origen entre 25,25 y 33,75 ptas/kg., dependiendo de su humedad y fuerza. Sobre industria harinera se paga entre 29 y 36 ptas/kg. El trigo francés se mantiene a 26 ptas/kg sobre

camión destino Lérida.

Continúan mejorando sus precios tanto las cebadas de dos como las de seis carreras. Las primeras se venden sobre almacén de agricultor a 23,50 y las caballares a 23 ptas/kg. Como quiera que no se esperan cambios del ECU verde para los primeros días de Enero, el precio de compra por el SENPA será de 22,80 ptas/kg.

El mercado del maíz sigue dominado por la oferta de maíz francés a 26,50 ptas/kg sobre camión destino Cataluña, que sólo se ve contrarrestado por el de trigo forrajero a 26,00 ptas/kg.

La última estimación oficial de la cosecha arrocería española es de 302.400 toneladas cáscara; mientras que en Levante se espera una producción normal, en Andalucía apenas si se obtendrán las 20.000 toneladas y en Extremadura no se recogerá —prácticamente— un grano. El arroz Bahía cotiza en Valencia a 65,50 ptas/kg



MERCADOS AGRARIOS

CUADRO Nº 3
ULTIMAS ESTIMACIONES DEL CONSEJO
INTERNACIONAL DEL TRIGO SOBRE
LA COSECHA CEREALISTA MUNDIAL

CONCEPTO	1990/91 millones Tm	1991/92 millones Tm	1992/93 millones Tm	1993/94 millones Tm
A) TRIGO				
Producción	592	545	562	562
Comercio internacional	91	106	102	92
Consumo	572	562	556	561
Stocks finales*	139	126	131	131
B) CEREALES PIENSO				
Producción	826	806	861	793
Comercio internacional	82	93	89	83
Consumo	815	814	825	825
Stocks finales*	134	119	148	113
C) TOTAL CEREALES				
Producción	1.418	1.351	1.423	1.355
Comercio internacional	173	199	191	175
Consumo	1.387	1.376	1.381	1.386
Stocks finales*	273	245	279	244

* Aproximados

Fuente: G.I.T.

PIENSOS Y FORRAJES

La Comisión Europea estima que la disminución de los precios de los cereales, promovida por la reforma de la PAC, podría traducirse en un incremento de su utilización como piensos del orden de 10 millones de toneladas anuales.

De hecho, ya para la campaña comercial 1993-94 se espera un incremento de 5 millones de toneladas, de las cuales 2 millones corresponden a trigo forrajero (ver cuadro nº 5).

Tras varias semanas en las que la baja producción USA de haba de soja ha sido explotada por los operadores de la Bolsa de Chicago, y las subidas de precios han sido continuas, las aguas parecen haber vuelto a su cauce. A mediados de Diciembre el bushel cotizaba a 6,8 dólares, lo que equivalía a unas 35 ptas/kg. Esto ha estabilizado el precio de la torta en otras tantas 35 ptas/kg. Las últimas predicciones del USDA ya no son tan pesimistas (ver cuadro nº 6).

También la torta de girasol de procedencia nacional se ha estabilizado en torno de las 22 ptas/kg; hay poca mercancía ya que las últimas estimaciones de la cosecha de esta semilla son del orden de 1,1 millones de toneladas y parte

CUADRO Nº 4
PRODUCCION DE AVENA EN PAISES SELECCIONADOS

PAISES	1991 millones Tm	1992 millones Tm	1993 millones Tm
Alemania	1,9	1,3	1,7
Francia	0,7	0,7	0,7
España	0,4	0,3	0,4
Finlandia	1,2	1,0	1,2
Suecia	1,4	0,8	1,3
Polonia	1,9	1,2	1,4
Antigua URSS	12,9	14,3	17,2
USA	3,5	4,3	3,0
Canadá	1,8	2,8	3,4
Australia	1,7	1,8	1,5

Fuente: F.A.O.

CUADRO Nº 5
CONSUMO DE MATERIAS PRIMAS DESTINADAS
A LA ALIMENTACION ANIMAL EN LA CEE

PRODUCTOS	1992/93 millones Tm	1993/94 Estimación millones Tm
A) CEREALES	81,4	86,6
Trigo blando	22,9	24,8
Cebada	29,4	30,5
Maíz	21,5	22,4
Otros cereales	7,6	7,9
B) SUSTITUTIVOS DE LOS CEREALES	44,8	43,3
Mandioca	6,9	6,9
Gluten Feed	7,2	6,7
Salvados	10,5	10,5
Germen Maíz	1,5	1,4
Pulpa cítricos	1,6	1,5
Pulpa de remolacha desecada	6,0	5,7
Desechos destilería	4,3	4,5
Melazas	4,8	4,1
Otros PSG	2,0	2,0
C) PRODUCTOS PROTEICOS	50,3	48,3
Torta y harina soja	22,2	20,4
Torta y harina colza	4,1	4,2
Torta y harina girasol	4,0	4,1
Proteaginosas	6,6	6,1
Forrajes deshidratados	4,8	4,9
Harinas pescado y carne	3,0	3,1
Otros	5,6	5,5
TOTAL	176,5	178,2

Fuente: Comisión Europea.

de la producción se está dando directamente al ganado sin pasar por extractora.

Los precios de los henificados de alfalfa se mantiene entre 17 y 18 ptas/kg; los granulados se pagan a 12,50 y las briquetas a 13,50 ptas/kg salida de fábrica.

La mandioca vuelve a escasear y se paga a

24 ptas/kg sobre muelle de Tarragona. El gluten feed a 21 y los desechos de destilación de granos, a 24,75 ptas/kg. El germen de maíz a 22,50 y los salvados de trigos finos a 21 ptas/kg. La pulpa seca de remolacha se ofrece a 17,50 sobre camión situado en azucarera del Centro y Duero.

CUADRO Nº 6
COSECHAS NORTEAMERICANAS DE HABA DE SOJA

CONCEPTO	Unidad	1991	1992	1993 Estimación
Superficie cosechada	millones Ha	23,5	23,6	22,8
Rendimiento	Tm/Ha	2,3	2,5	2,3
Producción	millones Tm	54,1	59,8	52,0
Stocks iniciales	millones Tm	9,0	7,6	7,9
Trituración USA	millones Tm	34,1	34,8	33,8
Exportación neta	millones Tm	18,5	21,0	17,5
Otros usos	millones Tm	2,9	3,7	2,8
Stocks finales	millones Tm	7,6	7,9	5,8

Fuente: USDA.



LEGUMINOSAS

El cultivo de lentejas, garbanzos y habas podría contar en el futuro con una ayuda específica que —en principio— estaba limitada hasta la campaña 1995-96. La superficie máxima garantizada para el conjunto de la Comunidad podría ser del orden de 400.000 hectáreas (300.000 actualmente). Esa continuidad de las ayudas sería una de las pocas concesiones efectivas que España hubiese obtenido de la Comisión Europea como compensación por no haberse opuesto a Blair House II. España cubre en la actualidad tan sólo la tercera parte del cupo comunitario vigente.

Sin embargo la clave del resurgir de las leguminosas no está en las ayudas por hectárea sino en una regulación del mercado de estos productos algo que tras la firma del Acuerdo de los Aranceles y del Comercio (GATT) cada vez queda más lejos del alcance de los agricultores comunitarios.

Las judías manteca cotizan en León, posición origen, a 150, las canellini a 155, las pintas a 160, las planchetas a 210 y las de riñón a 220 ptas/kg. En Lonja de Valencia encontramos alubias canadienses a 140, chilenas a 120 y norteamericanas (Michigan) a 105. En Lonja de Barcelona las Great Northern (USA) a 200 y las canellini argentinas a 125 ptas/kg.

Las lentejas gigantes se venden en Salamanca a 170 ptas/kg y en Castilla-La Mancha a 90-100. Encontramos en Lonjas de Barcelona y Valencia lentejas Regulares USA a 100, laird canadienses a 95 y turcas también a 95 ptas/kg.

Los garbanzos obtienen en Zamora 125 ptas/kg y en Castilla-La Mancha y Andalucía

quedan entre 90 y 110 ptas/kg. El mercado está totalmente dominado por los garbanzos mexicanos que se venden sobre Puerto del Mediterráneo entre 150 y 160 ptas/kg. Los garbanzos lechosos nacionales obtienen en Lonja de Valencia 190 ptas/kg.

CULTIVOS INDUSTRIALES

Las exportaciones comunitarias de azúcar que, como promedio durante el período 1986-90, suponían 1.617.000 toneladas deberán reducirse a 1.277.000 en el año 2000. Como durante el bienio 1991-92 las exportaciones habían descendido hasta 1.299.000, se aplicará —durante los años 1995 a 2000— una reducción progresiva no cuantificada, debido a que para el azúcar no se presenta un "aspecto negativo de la carga" ("negative frontloading"). Esta situación se aplica no sólo a las exportaciones de azúcar sino a las de los cereales secundarios, al arroz, al aceite de oliva, a la mantequilla, a la leche en polvo, a la carne de porcino, al vino y a la alcohol, a las frutas y hortalizas, cuando los requerimientos de reducción anual (expresados en porcentajes del promedio correspondiente al período de referencia 86-90) son inferiores al 3,5% y ocurre, además, que el promedio del período exportador 1991-92 es inferior al de 1986-90.

En el ámbito nacional, puede verse el último avance realizado por la industria (cuadro nº 7), de la producción azucarera que se está obteniendo en la actual campaña 1993-94. La zafra rendirá cerca de 1,1 millones de toneladas de azúcar, algo menos de las necesidades del consumo pero como quiera que se han producido 108.300 toneladas más que el cupo asignado a la remolacha en España (985.000 toneladas) habrá que reportar para la próxima campaña dicha cantidad junto con 29.900 toneladas que se arrastran de campañas anteriores; en total 138.200.

La producción de la zona Sur que inicialmente había sido calificada de "castrotrófica", han quedado solamente 7.500 toneladas de azúcar por debajo de su cupo. Sorprendente el hecho de que la producción sobre el cupo de la zona Centro sea casi tanta como la producción correspondiente al cupo asignado. Ello se debe a que Ebro Agrícolas, la principal empresa del Sur, había sido autorizada para contratar remolacha en la Zona Centro y aunque no tiene fábricas en dicha zona han molturado raíz a máquina en fábricas de la Sociedad General Azucarera y de Azucareras Reunidas de Jaén. En total 295.000 toneladas de materia prima que han producido 40.000 toneladas de azúcar C.

En el cuadro nº 8 tenemos las estimaciones que hace la firma inglesa Czarnikow de las producciones comunitaria y mundial durante la campaña 1993/94. Es de destacar que la cosecha cubana podría ser algo más corta de lo allí previsto y que la cosecha mundial será 1,5 millones de toneladas inferior a la demanda mundial.

La producción española de "pipas" de girasol podría ser de 100.000 toneladas menos de la cifra que avanzamos en informes anteriores (1.200.000 toneladas). Este hecho unido a que

MERCADOS AGRARIOS

CUADRO Nº 7
AVANCE DE PRODUCCIONES AZUCARERAS
EN ESPAÑA, POR ZONAS

CONCEPTO	Zona Norte miles Tm	Zona Centro miles Tm	Zona Sur miles Tm	TOTAL ZONAS miles Tm
Remolacha recibida	4.900,0	910,0	2.495,1	8.305,1
Azúcar producido	652,8	123,0	317,5	1.093,3
Reporte campaña anterior	17,4	—	12,5	29,9
Disponibilidades de campaña	670,2	123,0	330,0	1.123,2
Cupo asignado	596,1	63,9	325,0	985,0
Producción sobre cupo	56,7	59,1	-7,5	108,3
Reporte para la próxima campaña	74,1	59,1	5,0	138,2

Fuente: Azucareras.



CUADRO Nº 8
ESTIMACIONES DE LA PRODUCCION AZUCARERA
MUNDIAL EN LA CEE Y PAISES SELECCIONADOS

PAIS	1993/94 miles Tm (bruto)	1992/93 miles Tm (bruto)
Alemania	4.695	4.393
Bélgica	1.090	966
Dinamarca	454	447
España	1.130	1.021
Francia	4.620	4.738
Grecia	360	386
Holanda	1.275	1.251
Irlanda	207	242
Italia	1.575	2.032
Portugal	2	2
Reino Unido	1.450	1.603
TOTAL CEE	16.949	17.081
Antigua URSS	7.515	6.775
Brasil	9.950	9.986
Cuba	4.500	4.300
México	3.990	4.395
USA	2.475	2.468
Africa del Sur	1.270	1.629
India	11.685	11.525
Australia	4.400	4.390
TOTAL MUNDIAL	112.274	111.769

Fuente: CZARNIKOW

parte de la cosecha de 1.100.000 toneladas no es aprovechable para la extracción de aceite, sólo queda compensada por las ayudas comunitarias.

En la disposición aparecida en el BOE (27 de noviembre de 1993) se confirmaron los temores que anticipábamos en nuestro número anterior de "Agricultura". Quedan excluidas de las ayudas las explotaciones cuyos rendimientos atribuidos sean inferiores a 2 toneladas/ha de cereal. Tampoco podrán optar a las ayudas aquellas parcelas que ya estuvieron sembradas de girasol en la campaña comercial 1993/94 (año 1993). La superficie para la que se soliciten las ayudas específicas de oleaginosas no podrán ser superiores al 50% de la superficie total de cultivos herbáceos. Se exigirán las labores culturales tradicionales y la utilización de semillas certificadas, extremos estos que se acreditarán mediante recibos, facturas, etc... Finalmente, la superficie primada podrá reducirse cuando a juicio de los órganos competentes no se alcanzen determinados requisitos (Reglamento CEE 3887/92, artículo 6.7).

Se espera, con estas medidas, pasar de 2,1 millones de hectáreas a 1,2, pero en opinión de algunas fuentes del sector incluso pudiera no alcanzarse esta última cifra.

Para campañas posteriores a la 1994/95 la situación podría deteriorarse aún más. Parece ser que se ha perdido la batalla de la "comunitarización" de los excedentes sobre la superficie máxima garantizada (y con ella la "comunitarización" de las penalizaciones). España tendrá su propio cupo y será responsable de sus propios excedentes. Además la ayuda especial pudiera finalizar en la campaña 1995/96, durante la cual —informes todavía sin confirmar señalan que— la superficie máxima garantizada para todas las oleaginosas españolas sería de 1.168.000 has (que es lo que sale de repartir "históricamente" entre los doce países miembros los 5,1 millones de hectáreas de Blair House).

El girasol como todas las oleaginosas comunitarias se verá negativamente afectado por los Acuerdos de Blair House que han dado vía libre a la soja americana.

En el cuadro nº 9 se detallan las producciones provinciales españolas de algodón bruto, que se han reducido —debido a la sequía del Sur— a la tercera parte de la cosecha de hace dos años, y a un 39,4% de la que se obtuvo en 1992, año en el que comenzaron las restricciones de la Confederación Hidrográfica del Guadalquivir.

Resulta paradójico que en el caso de las oleaginosas no se haya optado por la "comunitarización" de la superficie y en el caso del algodón no se consiga "descomunitarizar" el cupo compartido por Grecia y España, que nos va a penalizar este año la producción española pese a las reducciones de cosechas mencionadas.

Las exportaciones comunitarias de tabaco deberán disminuir fuertemente de aquí al año 2000 en virtud del Acuerdo Blair House II. La cadencia es la siguiente:

promedio 1992-92	205.000 Tm.
promedio 1995	190.000 Tm.
promedio 1996	175.000 Tm.
promedio 1997.	159.000 Tm.
promedio 1998.	144.000 Tm.

**CUADRO Nº 9
PRODUCCION ESPAÑOLA DE ALGODON BRUTO**

PROVINCIA	1991 miles Tm	1992 miles Tm	1993 miles Tm
Alicante	2,9	3,0	4,5
Murcia	4,2	4,7	4,5
Badajoz	0,5	1,1	0,5
Cáceres	0,2	0,2	0,1
Cádiz	24,2	32,0	12,0
Córdoba	44,0	31,7	7,0
Huelva	0,7	0,3	0,5
Jaén	20,2	19,0	6,0
Málaga	0,2	0,6	0,4
Sevilla	163,3	118,3	48,0
TOTAL NACIONAL	260,4	211,8	83,5

Fuente: MAPA.

**CUADRO Nº 10
PRODUCCION DE VINOS Y MOSTOS EN LA CEE.
PREVISION PARA LA CAMPAÑA 1993/94**

PAIS	Producción vinificada miles Hl	Vinos de calidad miles Hl	Vinos de mesa miles Hl	Otros vinos miles Hl	Mostos miles Hl	Total miles Hl
Alemania	10.000	9.700	300	—	—	10.000
España	25.450	9.750	15.500	200	3.500	28.950
Francia	53.800	22.000	23.600	8.200	1.200	55.000
Grecia	4.058	306	3.704	48	—	4.058
Italia	60.000	11.000	46.200	2.800	500	60.500
Portugal	4.500	1.400	3.000	100	—	4.500
Luxemburgo	180	180	—	—	—	180
Reino Unido	24	1	23	—	—	24
Bélgica	2	—	2	—	—	2
TOTAL CEE	158.114	54.337	92.329	11.348	5.200	163.214

Fuente: Comisión Europea.

VINOS

Las producciones (provisionales) de vinos y mostos comunitarios son, conforme ha hecho públicas la Comisión Europea, las que figuran en el cuadro nº 10. La cifra española prácticamente coincide con la última estimación del MAPA cuyo desglose por Comunidades Autónomas aparece en el cuadro nº 11.

La campaña es relativamente corta en todos los países de la CEE (en promedio un 14% inferior a la anterior), pero a esto hay que unir los stocks invendidos de campañas anteriores, los cuales han aflorado sobre todo en Italia y Grecia. En el primero de estos países han surgido —por arte de birlibirloque— 10 millones de Hl que se han justificado mediante un error mecánográfico (!). El resultado es que España no se va a librar de destilar parte de su producción bajo el concepto de destilación obligatoria "dura",

lo que rebajará el promedio de precios de venta a la intervención.

La distribución de los 3,4 millones que corresponden a nuestro país podría ser la siguiente:

Destilación de mantenimiento	90.000 Hls
Destilación preventiva	2.400.000 Hls
Destilación obligatoria dura	910.000 Hls
TOTAL	3.400.000 Hls

Como la destilación de mantenimiento (con el Ecu a 190,382 ptas) podría suponer unas 495

ptas/Hgdo. la preventiva 392 y la obligatoria dura, tras la "broma" italiana, nos va a salir a unas 110 ptas/Hgdo. resulta que la destilación española promedio pudiera salirnos a 319 ptas/Hgdo. lo que supone unas 4 ptas/Hgdo más que las últimas cotizaciones conocidas de los blancos comunes.

En el mercado libre encontramos también tintos sencillos a 340 ptas/Hgdo. tintos dobles a 410 y los blancos al mencionado precio de 315 ptas/Hgdo. En Rioja la cántara de tinto viejo se vende a 1.400 ptas/unidad.

**CUADRO Nº 11
PRODUCCION ESPAÑOLA DE VINO Y MOSTO
POR COMUNIDADES AUTONOMAS**

CCAA	1992 miles Hl	1993 Estimación miles Hl
Galicia	1.435,1	1.087,1
Asturias	2,4	3,2
Cantabria	0,6	0,6
País Vasco	332,9	505,7
Navarra	728,1	460,4
La Rioja	1.073,0	1.190,0
Aragón	1.055,8	820,5
Cataluña	3.110,2	3.219,9
Baleares	49,7	44,1
Castilla y León	879,0	616,0
Madrid	360,0	395,0
Castilla La Mancha	19.853,2	13.636,7
C. Valenciana	2.070,4	2.327,7
Murcia	950,0	950,0
Extremadura	3.263,0	1.385,0
Andalucía	2.122,1	2.047,5
Canarias	240,0	200,0
TOTAL NACIONAL	37.525,6	28.889,4

Fuente: MAPA.



De "Vinos de Extremadura"

MERCADOS AGRARIOS

ACEITES

La rectificación estadística que comentábamos en el pasado número de "Agricultura" se ha producido. Aparece en el cuadro nº 12.

Las exportaciones de aceite de oliva también quedan limitadas según el preacuerdo de Blair House; deberán haber alcanzado en el año 2000 un nivel máximo de 117.000 toneladas anuales (148.000 de promedio en el período base 1986-1990). A partir de 1995 comenzará la reducción no cuantificada ("negative front loading").

Parece que va en serio la denominada intervención B como compensación para los países mediterráneos. La limitación de las exportaciones comunitarias, el hecho de que este año Italia y Grecia tienen mejor cosecha y el que en España hayan aflorado reservas ocultas (que —por cierto— han vuelto a desaparecer del mercado), hacen prever que a partir de Enero podrían ser necesaria una intervención B ya que se mantiene la fecha de 1 de julio para el inicio de las intervenciones ordinarias del SENPA.

En el mercado libre, todavía poco abastecido, encontramos aceite virgen a 350 ptas/kg con un grado de acidez apto para envasar; aceite refinable base 1º, a 342 ptas/kg con una reversión de un duro por grado de acidez adicional. El refinado cotiza a 360 ptas/kg.

El aceite de orujo, refinado y winterizado, obtiene 250 ptas/kg. El aceite de girasol, cuya producción este año ha sido paradójicamente más corta que el pasado, se sitúa ya a 110 ptas/kg a granel sobre extractora. El aceite de

soja, debido a los altos precios del haba, va marcando la pauta de las subidas de los aceites de semillas y actualmente cotiza a 96 ptas/kg, con una cierta tendencia a estabilizarse, si se estabiliza el mercado internacional de esta materia prima tras el anuncio de Brasil de que podría obtener este año una cosecha de 25 millones de toneladas de haba.

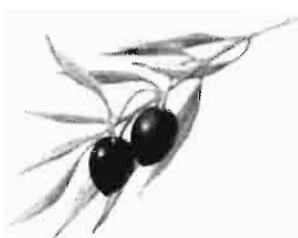

PATATAS

La ministra de Agricultura del Reino Unido, Mrs. Shephard, ha anunciado el fin —para la temporada 1996/97— del sistema de cuotas por zonas productoras instaurado en 1930 por el Potato Marketing Board, para adaptarse a la legislación comunitaria. Ciertamente el mercado único está imponiendo condicionantes a las protecciones estatales y el ejemplo lo estamos viendo en España donde predominan en supermercados y grandes superficies las bolsas de género holandés, belga o francés.

En la Comunidad Europea va a imponerse

una organización de mercado un tanto descafeinada, pero esto no es obstáculo para que la parte negativa de la misma comience a imponerse durante los próximos años.

En nuestro país la cosecha corta está salvando los precios. La Desiré cotiza a 16 ptas/kg en las cuencas del Ebro y del Duero; Baraka, Jaerla y Draga obtienen 18 ptas/kg y la Kennebec 21.

En la Lonja de Valencia, que se han transformado en un centro de distribución de patatas holandesas y francesas, las Monnlisa y Jaerla cotizan a 34 y las Estima, Mondial y Lisete a 31 ptas/kg.

HORTALIZAS

Las pérdidas de los cultivadores y exportadores de tomate españoles durante la actual campaña podrán ascender a 10.000 millones de pesetas según fuentes del sector. Aunque hay un contingente inicial de 134.600 toneladas para el tomate marroquí se necesita frenar las importaciones comunitarias, no sólo cuantitativamente sino a base de calendarios, para proteger la producción peninsular y canaria. Se ha calculado que si no se ponen trabas, Marruecos por situación y clima podría colocar en el mercado europeo medio millón de toneladas a partir de las regiones de Agadir y Casablanca. Afortunadamente el mandato concedido al Comisario Mr. Steichen prevé solamente incrementos del

CUADRO Nº 12
PRODUCCION DE ACEITE EN ESPAÑA, POR PROVINCIAS

PROVINCIA	1991 miles Tm	1992 miles Tm	1993 miles Tm
Teruel	5,2	3,0	1,8
Lérida	5,2	8,4	5,5
Tarragona	19,4	14,0	16,6
C. Real	14,9	15,6	19,8
Toledo	22,4	12,5	29,9
Badajoz	24,4	19,5	18,7
Córdoba	97,3	149,8	105,0
Granada	51,0	45,1	39,1
Jaén	221,2	239,1	260,0
Málaga	32,0	46,4	29,0
Sevilla	42,0	25,1	22,0
Otras provincias	58,0	44,6	57,3
ESPAÑA	593,0	623,1	604,7

Fuente: MAPA.



3% desde 1997 hasta el año 2000 lo que limita en este último año el cupo marroquí a unas 150.000 toneladas.

También se prevé un contingente de partida de 93.680 toneladas de patatas tempranas, junto con 296.800 toneladas de naranjas, 123.300 de otros cítricos, 33.607 toneladas de zumos de naranja y 2.000 toneladas de flores.

Los precios de los tomates sobre almacén de confección estaban en España alrededor de las 65 ptas/kg. Las cebollas, cuya cosecha total no llega, por segundo año consecutivo, al millón de toneladas (995.000 toneladas en 1992 y 916.000 en 1993), obtienen entre 32 y 40 ptas/kg, en la misma posición.

Los pimientos verdes se venden sobre alhóndiga almeriense a 60 y los rojos a 100 ptas/kg. Las alcachofas blancas a 130 ptas/kg y las coliflores a 40. Los ajos cortados primera a 160 ptas/kg en Cuenca.

Las judías verdes a 250 ptas/kg en Castellón y las habas murcianas han iniciado su temporada alrededor de las 200 ptas/kg.

Los espárragos frescos cuya tarifa exterior común era del 16% verán reducido este arancel al 10,2% en virtud de Blair House II.



FRUTOS SECOS

Estas concesiones han enturbiado el panorama de los frutos secos comunitarios, un sector que se encuentra muy decepcionado después de ver cómo ha quedado en agua de borrajas los acuerdos adoptados cuando España ocupaba la Presidencia de la CEE.

La exportación de frutos secos afortunadamente no marcha mal. En solamente tres meses de campaña (1 de septiembre a 1 de diciembre de 1993) se han vendido en el exterior más de 13.000 toneladas de almendras y 1.500 toneladas de avellanas.

En Lonja de Reus las marconas se pagan a 645, las larguetas a 625 y las comunes a 605 ptas/kg grano. Las avellanas negretas se mantienen a 525 y las corrientes a 520 ptas/kg grano. Piñones de Castilla a 2.200 ptas/kg grano.

Las almendras sin cáscara pagarán menos por entrar en la CEE. Tras el preacuerdo de Blair House II en vez del 7% aflorarán el 3,5% (en Blair House I se había bajado hasta el 5,6%). Las nueces en vez del 8% pagarán el 4% cuando estén con cáscaras y el 5,1% cuando vayan peladas. Las almendras tostadas pasan del 14% al 9% y del 18% al 10,2% según vayan en grandes o pequeños recipientes (menos de 1 kg).

FRUTAS

Las uvas frescas entrarán en la Comunidad con una tarifa reducida del 11,5% entre el 1 de Noviembre y el 14 de julio (anteriormente era el 18%) y del 14,1% (22%) entre el 15 de julio y el 31 de octubre. Las manzanas también verán reducidos sus aranceles; desde el 1 de agosto a fin de año pagarán el 9% (14%) y desde enero hasta el 31 de marzo el 4% (8%). Todo ello conforme el preacuerdo de Blair House.

En el mercado nacional existe preocupación por el desarrollo de la potencia citrícola marroquí, cuyo cupo mínimo se va ampliando (ver Hortalizas). Afortunadamente los precios de la presente campaña marchan en España mejor que los de la anterior, en la cual se hundieron a partir de primeros de diciembre. Actualmente las Clementinas se venden a 45 ptas/kg, las Satsumas para fresco a 17 y para industria a 11; las naranjas Navel están a 22 y las navelinas a 19. Las naranjas Salustianas se venden a 26 y los limones finos de primer corte han caído hasta las 32 ptas/kg sobre árbol.

Las manzanas Starking obtienen 52 ptas/kg en central y las Golden 50. Las peras blanquillas cotizan en Mercolérica a 77 ptas/kg.

Uvas de mesa Ohanes a 32 ptas/kg en Murcia y Aledo a 55 en Alicante, ambos productos sobre cepa.



Plantación experimental en manzanos. Campos de ensayo de la Escuela T.S. Ingenieros Agro-

GANADO VACUNO

La Comunidad permitirá el acceso a la UE de 78.000 toneladas anuales de carne de vacuno, de 69.000 toneladas de leche en polvo descremada y de 10.000 de mantequilla.

Los quesos tipo cheddar comenzarán a razón de 3.000 toneladas en 1995 y acabarán en el año 2000 con una cuota de 15.000 toneladas. Los quesos frescos, entre los que se incluye la mozzarella (de búfalo) empiezan en 811 toneladas anuales y acaban en 5.000. El resto de los quesos comenzará a importarse a razón de 5.189 toneladas en 1995 y terminarán entrando 32.000 toneladas a finales de siglo.

Los hígados de vacuno que pagan actualmente un arancel del 7% entrarán libres de aduana en la CEE.

Por su parte la Comunidad ha obtenido un mejor ritmo de exportación (ver cuadro nº 1) para la carne de vacuno, queso y otros productos lecheros. En el caso de la carne de vacuno la mejora supone 362.000 toneladas (cerca del 64% de los stocks actuales) durante el período de seis años considerado, lo que permitirá dar salida de forma más ordenada a los excedentes comunitarios.

En los cuadros nº 13 y 14 figuran las importaciones y exportaciones comunitarias de los últimos años. Como puede verse las segundas



VACUNO: Salida ordenada de los excedentes.

OVINO: Ligero despunte de precios.

PORCINO: Mejora la situación europea.

AVES: Favorables cuotas de exportación.

más que duplican a las primeras. La mejora del ritmo exportador (dentro de que la Comunidad en el año 2000 sólo podrá exportar 817.000 toneladas anuales) ha sido conseguida tomando como promedio, en Blair House II, el período 1986-1992. Para las exportaciones de queso el límite comunitario es de 305.000 toneladas en el año 2000, para la leche en polvo 243.000, para la mantequilla 366.000 y para otros productos lácteos 938.000 toneladas anuales.

En el cuadro nº 15 tenemos las producciones de lactodervados en la CEE por lo que puede verse que las cantidades de exportaciones permitidas por el "gendarme" USA son todavía importantes.

En el mercado nacional hay que reseñar otras 17.000 toneladas en las compras de cuotas lácteas que realiza el Ministerio de Agricultura, lo cual constituyen una ampliación de las 270.000 autorizadas el pasado mes de Julio.

La leche escasea en el mercado nacional y se paga entre 42 y 47 ptas/litro. Las centrales lecheras e industrias lácteas, previendo la aplicación de "supertasas", tratan de retener un porcentaje de estos precios o de retrasar el pago de las entregas, sobre todo de aquellos proveedores que se han "salido" de cuota. Entretanto no se sabe quién va a pagar las penalizaciones comunitarias de años anteriores.

Los ganaderos de vacuno de carne recibieron 3.261 millones de pesetas en concepto de primas al añojo macho durante 1992.

Los añojos con 300 kilos de peso canal se venden en la Lonja de Binéfar a 580 ptas/kg canal y los terneros, con 200 kilos, a 600 ptas. Las vacas a 390 ptas/kg canal. Estos precios podrán caer el próximo enero cuando se registre la clásica retracción del consumo.

CUADRO Nº 13
IMPORTACIONES COMUNITARIAS DE
CARNES DE VACUNO (TERCEROS PAISES)

CONCEPTO	1989 miles Tm	1990 miles Tm	1991 miles Tm	1992 miles Tm
Animales vivos (transformados en peso canal)	101,7	101,9	87,3	92,5
Carne fresca o refrigerada	122,2	124,7	151,7	163,8
Carne congelada	109,4	108,6	109,8	102,0
Carne salada o ahumada	0,3	0,3	0,3	0,3
Carne preparada o en conserva	172,3	165,2	185,3	213,8
TOTAL CARNES DE VACUNO	505,9	500,6	534,5	572,4

Fuente: Comisión Europea.

CUADRO Nº 14
EXPORTACIONES COMUNITARIAS DE
CARNES DE VACUNO (TERCEROS PAISES)

CONCEPTO	1989 miles Tm	1990 miles Tm	1991 miles Tm	1992 miles Tm
Animales vivos (transformados en peso canal)	30,6	34,1	80,9	84,7
Carne fresca o refrigerada	81,4	90,9	143,8	105,1
Carne congelada	880,6	657,0	1.029,7	1.013,7
Carne salada o ahumada	1,8	4,6	1,4	1,8
Carne preparada o en conserva	29,2	29,3	68,9	118,1
TOTAL DE CARNES DE VACUNO	1.023,6	816,0	1.324,9	1.323,4

Fuente: Comisión Europea.

**CUADRO Nº 15
PRODUCCION COMUNITARIA DE
LECHE Y LACTODERIVADOS**

CONCEPTOS	1991 miles Tm	1992 miles Tm	1993 Estimación miles Tm
Entregas a la industria	103.624	102.075	101.750
Leche líquida	25.969	26.606	26.600
Mantequilla	1.814	1.648	10640
Queso	5.272	4.429	5.490
Leche en polvo desnatada	1.486	1.166	1.220
Leche en polvo entera	996	910	910
Leche condensada	1.233	1.266	1.220
Leche desnatada utilizada para caseína	3.844	5.037	3.500

Fuente: ZMP.

**CUADRO Nº 16
OVEJAS "ELEGIBLES" PARA PRIMA QUE RECIBIERON
SUBVENCIONES COMUNITARIAS. TRES ULTIMOS AÑOS**

PAIS	1990 miles cabezas	1991 miles cabezas	1992 miles cabezas
Alemania	2.027	2.047	1.914
Bélgica y Luxemburgo	77	73	76
Dinamarca	104	103	110
España	16.930	17.134	17.387
Francia	7.451	7.409	7.215
Grecia	6.686	6.549	7.157
Holanda	840	860	873
Irlanda	4.622	4.034	5.157
Italia	6.721	8.150	9.179
Portugal	2.146	2.146	2.238
Reino Unido	19.027	19.627	19.648
CEE	67.431	68.932	70.954

Fuente: Comisión Europea.

**CUADRO Nº 17
CABRAS "ELEGIBLES" PARA PRIMA QUE RECIBIERON
SUBVENCIONES COMUNITARIAS. TRES ULTIMOS AÑOS.**

PAIS	1990 miles cabezas	1991 miles cabezas	1992 miles cabezas
España	2.464	2.320	2.223
Francia	179	183	185
Grecia	3.798	3.726	4.023
Italia	933	1.080	1.254
Portugal	413	413	414
TOTAL CEE	7.787	7.722	8.099

Fuente: Comisión Europea.

OVINO Y CAPRINO

En el cuadro nº 16 figura el número de ovejas que recibieron primas de la CEE durante los tres últimos años. Como puede verse el número sigue aumentando, sobre todo debido al crecimiento de los rebaños en Grecia, Irlanda e Italia. Los crecimientos del Reino Unido y de España son proporcionalmente más moderados.

Un cuadro análogo (cuadro nº 17) muestra la evolución para las cabras madres y el crecimiento de Grecia e Italia, mientras en España —incomprensiblemente— disminuyen los rebaños.

En el mercado de ovino de abasto se ha registrado un ligero despunte de los precios durante lo que va de diciembre, cuya explicación estriba en la inseguridad que tienen los carniceros de colocar las mercancías adquiridas. Estas mismas circunstancias motivó el descenso anómalo de precios de finales de noviembre pasado.

Los corderos lechales cotizan entre 525 y 725 ptas/kg vivo, los recentales entre 425 y 525. Los precios de los pascuales oscilan entre 350 y 400 ptas/kg. Los cabritos lechales obtienen en el mercado de Talavera las 650 ptas/kg.

La leche de oveja se paga entre 115 y 125 ptas/litro, y la de cabra oscila entre las 56 y las 70 ptas/litro. La lana, como siempre, por los

PORCINO

Los EEUU han conseguido que la UE les abra su mercado interior para lomos y jamones, desde una cuota inicial nula en 1995 y las importaciones comunitarias deberán suponer 34.000 toneladas anuales en el año 2000; el arancel máximo que pagará esta partida será 260 Ecus/Tm. También se admitirán desde 0 hasta 5.000 toneladas de solomillos y cintas de lomo con un arancel máximo de 300 Ecus/Tm.

Por su parte la Comunidad ha visto ligeramente mejoradas sus cuotas de exportaciones subsidiadas. Al haberse cambiado la base 1986-90 por la 1991-92 la cantidad media pasaba de

509.000 a 490.000 toneladas. Ello ha permitido aplicar la cláusula de "apariciencia negativa" ("negative front loading") con lo cual sólo se exigirá que las exportaciones comunitarias subvencionadas del año 2000 desciendan hasta las 402.000 toneladas anuales. Las exportaciones de porcino constituyen una parte importante de



MERCADOS AGRARIOS

la venta de los agricultores daneses y holandeses.

La situación está mejorando en toda Europa. Los últimos precios en Holanda son del orden de 0,94 Ecus/kg canal y en Dinamarca de 0,95. En nuestro país la mayor demanda que siempre se registra en el mes de diciembre, ha permitido que los precios de los cerdos de abasto mejoren en Mercolérica hasta las 143 ptas/kg vivo, pero dichos precios habían caído a principios de diciembre hasta las 134 ptas/kg vivo.

Los lechones con 15 kgs de peso cotizan lo referido en Lonja a 3.100 ptas/unidad, aunque han llegado a superar este nivel en 500 ptas. En el cuadro nº 18 tenemos, con un mayor detalle que en cuadros anteriormente publicados, los efectivos de porcino en los 12 países miembros. Es interesante constatar que los efectivos totales suben por el número de lechones y de cerdos en cebo, pero que las madres apuntan una cierta tendencia descendente que augura tiempos mejores para el porcino.

Ha desaparecido la cuarentena que afectaba a la provincia de Granada y Portugal ha vuelto a abrir sus fronteras, lo que constituyen dos buenas noticias en un año que ha sido fatal para este sector ganadero.

AVICULTURA Y CUNICULTURA

Los americanos han conseguido rebajar el arancel de la carne de pavo desde el 17 al 9,5% tras las conversaciones de Blair House II.

La Comunidad ha conseguido mejorar algo sus cuotas de exportación de carne de pollo y de huevos. La carne de pollo comienza con 440.000 toneladas en 1995 y cae hasta las

291.000 en el año 2000. Los huevos pasan de 107.000 toneladas, al comienzo, hasta 83.000 toneladas al final del período.

En el cuadro nº 19 tienen nuestros lectores las producciones españolas de carne de pavo durante los tres últimos años; tras el despunte de 1992 esta industria avícola ha caído en 1993.

Los broilers cotizaban en vísperas de Navidad a 153 ptas/kg vivo, tanto blancos como amarillos. Las gallinas a 183, las semipesadas a 50 y las ligeras a 30 ptas/kg vivo; los gallos, a 108.

Los huevos clase primera oscilaban en las mismas fechas entre 138 y 143 ptas/docena sobre granja.

Los conejos han acompañado al ovino en su mejoría de cotizaciones prenavideñas, vendiéndose a 270-280 ptas/kg vivo sobre granja los jóvenes y a 80 ptas/kg los adultos de desvieje.

**CUADRO Nº 18
EFFECTIVOS DE PORCINO EN LOS PAISES COMUNITARIOS
(ENCUESTA DE AGOSTO 1993)**

PAIS		Efectivos Totales miles de cabezas	Cerdos en cebo (más de 50 kg) miles de cabezas	Cerdos reproductores miles de cabezas	Cerdos cubiertos miles de cabezas
Alemania	1992	26.910	9.533	2.968	1.952
	1993	26.798	9.457	2.930	1.938
Bélgica	1992	7.090	2.561	791	562
	1993	7.426	2.701	789	566
Dinamarca	1992	10.533	2.876	1.134	727
	1993	11.254	3.198	1.182	764
España	1992	17.748	6.623	2.051	1.251
	1993	17.971	6.655	1.959	1.241
Francia	1992	12.844	4.693	1.272	854
	1993*	12.844	4.693	1.272	854
Grecia	1992	1.048	273	150	86
	1993	1.122	300	148	85
Holanda	1992	13.936	4.494	1.521	988
	1993	13.878	4.675	1.402	976
Luxemburgo	1992	68	15	11	10
	1993	69	16	11	10
Irlanda	1992	1.399	409	170	121
	1993	1.513	444	172	124
Italia	1992	8.181	4.319	677	534
	1993	7.968	4.295	614	470
Portugal	1992	2.581	711	350	230
	1993	2.800	864	359	233
Reino Unido	1992	7.856	2.592	902	617
	1993	7.910	2.577	922	632
TOTAL CEE	1992	110.214	39.102	11.964	7.928
	1993	111.553	39.877	11.758	7.889

* Se supone igual al año anterior

Fuente: Comisión Europea.



Campeón de las aves de corral en la Real Feria Agropecuaria.
(Foto: Embajada Británica).

**CUADRO Nº 19
PRODUCCION ESPAÑOLA DE CARNE DE PAVO
DURANTE LOS TRES ULTIMOS AÑOS**

MES	1991 Tm	1992 Tm	1993 Estimación Tm
Enero	2.604	1.890	2.640
Febrero	3.588	2.460	2.262
Marzo	3.132	1.062	2.324
Abril	1.914	1.230	1.896
Mayo	2.052	1.516	1.404
Junio	1.974	1.380	972
Julio	1.956	1.692	678
Agosto	2.304	2.400	684
Septiembre	1.908	2.292	954
Octubre	1.932	2.220	1.278
Noviembre	2.076	1.590	1.248
Diciembre	2.046	1.962	1.380
TOTAL AÑO	21.760	23.654	17.720

Fuente: MAPA.