

## MERCADOS

## AGRARIOS

Llegó la PAC  
al campo

## CEREALES

Tras el acuerdo alcanzado, el pasado 21 de Mayo, por el Consejo de Ministros de Agricultura de la CE se ha materializado la reforma de la Política Agraria Común. Se acaba así una época de incertidumbre. En lo que respecta a cereales los acuerdos son los siguientes:

El *precio indicativo* para la campaña 1993/94 será de 130 Ecus/Tm, nivel que se verá disminuido hasta ser de 120 Ecus/Tm en la campaña 1994/95 y hasta 110 Ecus/Tm en la 1995/96 y siguientes.

En correspondencia con estos precios indicativos se establecen unos *precios de intervención* que vienen a ser el 90% de las anteriores y que en concreto pasan a ser:

1993/94 .....	117 Ecus/Tm
1994/95 .....	108 Ecus/Tm
1995/96 .....	100 Ecus/Tm

Desaparecen, lógicamente, las tasas de coresponsabilidad tras estas fuertes reducciones de los precios (baste recordar que en la actual campaña 1991/92 el precio de intervención ha sido de 1608,55 Ecus/Tm para el trigo blando/maíz y de 160,13 para cebada/centeno/sorgo).

- **Cereales:** gran descenso de los precios de intervención.
- **Trigo duro:** sube ayuda compensatoria.
- **Cereales:** avances de siembras en la CEE.
- **Proteaginosas I:** en cierto peligro.
- **Fornajes:** otras medidas en 1995.
- **Remolacha:** ...a modernizarse.
- **Tabaco:** desaparecen las compras oficiales.
- **Oleaginosas:** integradas en cultivos arables.
- **Vinos:** se exportó bastante en 1991.
- **Aceite de oliva:** También se exportó mucho... a Italia.
- **Papas:** hundimiento de precios.
- **Hortalizas:** estadística de precios (1989, 90 y 91).
- **Frutas:** informe de evolución de precios.
- **Frutos secos:** mercado tranquilo.

Por: Alfonso Foronda

La preferencia comunitaria para los cereales (cantidad que hay que sumar a los precios indicativos para obtener los precios umbral) se establece en 45 Ecus/Tm, lo que conduciría a fijar el precio de entrada en Rotterdam de los cereales importados (básicamente norteamericanos) en 155 Ecus/Tm durante la campaña 1995/96 y siguientes.

Las ayudas que percibirán los agricultores (pagos compensatorios) se irán adecuando, de manera tal que en la suma de los precios indicativos correspondientes a cada campaña sumados con dichas ayudas reproduzca el número mágico 155 Ecus/Tm.

En definitiva los pagos compensatorios quedarán así:

1993/94 .....	25 Ecus/Tm
1994/95 .....	35 Ecus/Tm
1995/96 .....	45 Ecus/Tm



La compensación será regionalizada, de modo que a partir de la superficie de base nacional (y en función de los rendimientos medios) se obtendrá un montante nacional. A partir de aquí —y manteniendo la neutralidad presupuestaria— se distribuirá una compensación económica para los cultivadores de cereales que hayan cumplido con sus obligaciones respecto a la retirada temporal de tierras (set-aside).

El set-aside inicialmente previsto es del 15% de las tierras de labor, para los medianos y grandes productores. En España se considera pequeño productor al que tiene menos de 36,8 Ha (equivalentes a una producción de 92 Tm/año de cereal); los pequeños productores no tienen por qué entrar en la dinámica del set-aside (aunque pueden practicarlo —y cobrarlo— si así lo desean). Los medianos cultivadores, que son los que obtienen más de 92 Tm/año y menos de 230 deberán retirar del cultivo un 15% de sus tierras cobrando una compensación (a determinar) por la totalidad de las hectáreas retiradas. Los grandes cultivadores, que en las propuestas iniciales no obtenían una compensación económica por todas las hectáreas retiradas, sí que van a cobrar por la totalidad de las hectáreas que les obligan a dejar en set-aside.

Estaba previsto que el set-aside iba a ser obligatoriamente rotacional, pero podría autorizarse el no cambiar la posición de la pareja dejada en barbecho, si bien el porcentaje de set-aside —que será determinado por el Consejo de Ministros de Agricultura antes del 31 de Enero de 1993— será algo mayor del 15%.

Caben dos posibilidades técnicas para determinar la superficie base de los cultivos arables (constituído principalmente por las superficies cerealistas): a nivel individual asignándole a cada agricultor una superfi-

cie determinada (¡que no puede aumentar!) o bien asignando una superficie de base regional (según la propuesta francesa). La región podría llegar a ser incluso al propio Estado. Si se superase esta superficie estatal (o regional) se penalizarían proporcionalmente los diferentes de ayudas y a la campaña siguiente habría un set-aside extraordinario (sin remunerar) que porcentualmente sería equivalente a lo que se haya sobrepasado la superficie básica regional durante la campaña considerada.

El trigo duro y el maíz tienen tratamientos específicos.

En el caso del *trigo duro* se establece una ayuda compensatoria de 300 Ecus/Ha (superior a la hasta ahora vigente que era de 181,88 Ecus/Ha) para con una limitación de superficie que responde a las zonas tradicionales de cultivo y para cada agricultor individual a la superficie que haya cultivado durante la campaña que él elija de entre las 1988/89, 1989/90, 1990/91 a 1991/92.

El *maíz* grano puede ser objeto de una regionalización específica con tal de que no incremente la dotación nacional presupuestaria (se mantenga la «neutralidad» presupuestaria) y con la obligación de practicar un set-aside específico para la superficie de maíz. Esta posibilidad podría salvar dicho cultivo en España ya que sus necesidades hídricas son importantes, por ello, y podría ser sustituido por el trigo en regadío a igualdad de ayuda compensatoria.

Por lo que respecta a la situación de los cultivos sembrados en la actual campaña puede verse en el cuadro n° 1 la previsión del Consejo internacional del Trigo con un significativo aumento de la producción mundial, sobre todo en los EE.UU. y en la CEI (ex URSS).

En los cuadros numerados del 2 al 5 figura el avance de las superficies sembradas en

la CEE durante la actual campaña, predicción realizada por COCERAL, que es la Agrupación de Comerciantes de Cereales Comunitarios.

Por lo que respecta a los precios nacionales encontramos trigo blando en origen entre 26 y 32 pta/kg según fuerza y calidades de la mercancía. El trigo duro a 31,50-32,25 pta/kg, también posición origen.

La cebada de dos carreras está a 24,20 pta/kg en campo y la de seis a 23,70. Maíz desde 26,20 hasta 28 pta/kg. El maíz USA se ofrece en Tarragona a 26,50 pta/kg.

La producción española de arroz podría reducirse este año a menos de 300.000 toneladas debido a la falta de agua para riego. Cotizaciones en alza, pagándose el Bahía a 49 pta/kg en la región Valenciana. El USDA ha previsto una cosecha mundial de 352 millones de toneladas de arroz blanco (equivalente a 550 millones de toneladas de arroz cáscara) lo que supondría un ligero incremento respecto a la de 1991/92.



PAIS	1991		1992	
	millones Ha	millones Tm	millones Ha	millones Tm
CE	16,7	88,9	16,7	90,0
ex-URSS	46,0	78,0	47,0	93,0
USA	25,5	53,9	26,0	65,5
Canadá	14,6	32,8	14,8	30,0
Argentina	4,6	9,0	5,5	11,0
Brasil	1,5	3,5	1,6	3,5
China	30,8	96,0	30,3	93,0
India	24,0	14,6	23,3	14,3
Australia	7,9	9,6	10,4	15,0
TOTAL MUNDIAL	223,8	547,0	227,7	567,0

Fuente: CIT

PAIS	DURO (miles Ha)		BLANDO (miles Ha)	
	1991/92	1992/93	1991/92	1992/93
Alemania	20	15	2.439	2.480
Bélgica-Luxemburgo	—	—	216	223
Dinamarca	—	—	509	519
España	—	—	1.811	1.710
Francia	459	439	4.657	4.692
Grecia	575	494	340	367
Holanda	446	535	123	131
Irlanda	—	—	88	93
Italia	1.672	1.610	1.019	1.023
Portugal	25	30	220	230
Reino Unido	1	1	1.988	2.040
TOTAL CEE	3.198	3.124	13.410	13.508

Fuente: COCERAL

## MERCADOS AGRARIOS

**Cuadro N° 3**

**SUPERFICIES DE CEBADA Y AVENA,  
SEMBRADAS EN 1991/92 y 1992/93 EN  
LA CEE**

PAIS	CEBADA (miles Ha)		AVENA (miles Ha)	
	1991/92	1992/93	1991/92	1992/93
Alemania	2.530	2.561	442	365
Bélgica-Luxemburgo	89	82	12	11
Dinamarca	919	980	21	15
España	4.356	4.200	370	350
Francia	1.767	1.750	250	240
Grecia	255	290	30	25
Holanda	42	38	3	4
Irlanda	228	218	17	18
Italia	436	438	143	143
Portugal	83	89	152	140
Reino Unido	1.454	1.250	113	113
TOTAL CEE	12.159	11.896	1.553	1.424

Fuente: COCERAL

**Cuadro N° 4**

**SUPERFICIES DE CENENO Y TRITICAL,  
SEMBRADAS EN 1991/92 y 1992/93  
EN LA CEE**

PAIS	CENTENO (miles Ha)		TRITICAL (miles Ha)	
	1991/92	1992/93	1991/92	1992/93
Alemania	717	679	130	164
Bélgica-Luxemburgo	3	3	11	11
Dinamarca	73	85	—	—
España	200	180	50	45
Francia	58	55	161	158
Grecia	15	15	—	—
Holanda	7	7	2	2
Italia	8	9	6	8
Portugal	106	105	27	27
Reino Unido	9	8	10	10
TOTAL CEE	1.196	1.146	397	425

Fuente: COCERAL

**Cuadro N° 5**

**SUPERFICIES DE MAIZ Y SORGO,  
SEMBRADAS EN 1991/92 y 1992/93 EN  
LA CEE**

PAIS	MAIZ (miles Ha)		SORGO (miles Ha)	
	1991/92	1992/93	1991/92	1992/93
Alemania	284	300	65	65
Bélgica-Luxemburgo	10	10	—	—
España	483	430	20	15
Francia	1.780	1.710	—	—
Grecia	207	211	1	1
Italia	831	860	25	27
Portugal	261	230	—	—
TOTAL CEE	3.856	3.751	111	108

Fuente: COCERAL

## LEGUMINOSAS

Las denominadas Proteaginosas II (garbanzos, lentejas, yeros y vezas) seguirán recibiendo ayudas de la CE hasta la campaña 1995/96. En 1996 volverá a replantearse el problema de la continuidad de las subvenciones ya que después de entonces sólo tienen garantizado su futuro las proteaginosas del Norte; esto es habas, haboncillos, guisantes y altramuces dulces, también llamados Proteaginosas I. Desaparece para estas últimas la cantidad máxima garantizada (3,5 millones de toneladas para toda la Comunidad) y se pasa a un sistema regionalizado. La ayuda por hectárea para estas proteagi-

nosas I será desde la próxima campaña 1993/94 el resultado de multiplicar 65 ECUS por el coeficiente de regionalización que corresponda a España (ó a cada una de las regiones que se establezcan para los cereales).

La desaparición de la CMG podría permitir el relanzamiento de las proteaginosas I y la continuidad de la ayuda para las proteaginosas II hasta 1996 constituye una línea de retirada para garbanzos y lentejas cuyas producciones, como las de todas las leguminosas de consumo humano han venido disminuyendo durante los últimos años (ver cuadro n° 6).

En el mercado nacional encontramos judías pintas leonesas a 90 pta/kg junto con canellinis a 125, mantecas a 140, riñón a 145 y planchetas a 170. Lentejas gigantes de Salamanca a 160 y manchegas a 100 pta/kg. Garbanzos de Zamora a 180 y andaluces entre 65 y 85 pta/kg.

Se ofrecen judías argentinas canellini a 90 pta/kg, lentejas USA regular a 75 y garbanzos mejicanos entre 125 y 135 pta/kg, pero la demanda nacional es relativamente corta en estos meses de calor.



**Cuadro Nº 6  
PRODUCCION DE LEGUMINOSAS  
PARA CONSUMO HUMANO EN  
ESPAÑA**

AÑO	Judías miles Tm	Lentejas miles Tm	Garbanzos miles Tm
1983	76,6	36,7	49,4
1984	75,8	44,6	61,9
1985	70,8	48,5	57,3
1986	76,8	40,7	57,8
1987	72,3	54,3	64,3
1988	61,2	47,3	53,9
1989	56,4	30,1	47,4
1990	52,8	26,4	52,1
1991	50,4	20,7	39,7
1992 (previsión)	50,0	20,0	38,0

Fuente: MAPA

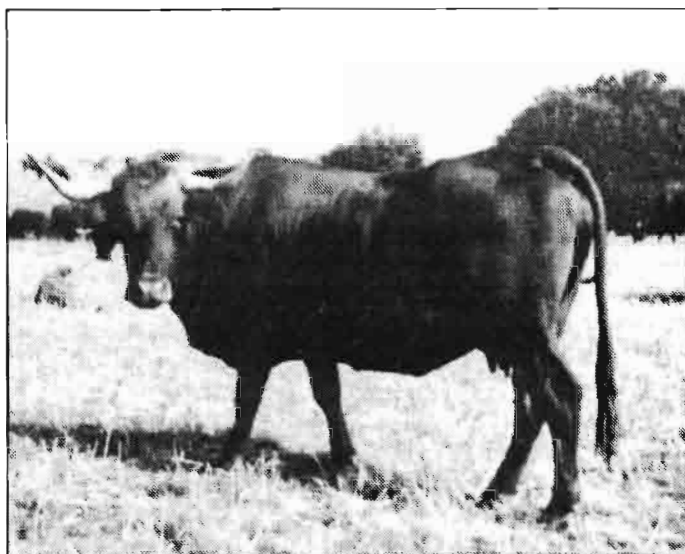

## FORRAJES

La ayuda que actualmente perciban los forrajes desecados continuará reduciéndose hasta 1994/95. A partir de la campaña 1995/96 se arbitrarán otras medidas de apoyo a los productores (ahora las ayudas van a las deshidratadoras) que podrían consistir en el mantenimiento de una subvención específica ó en la integración de las ayudas para los forrajes desecados en el marco de las que se destinan a los cultivos herbáceos.

La ganadería vacuna española está pasando por un grave momento y pese a ello la demanda de alfalfa no se muestra tan activa como lo sería en una primavera escasa de pastos. Los henificados del segundo corte se están vendiendo a 14 pta/kg, con 20% de humedad.

La harina de soja se compra, extractora nacional, a 25,25 pta/kg. El gluten feed a 16,50 pta/kg sobre muelle de Tarragona. Mandioca tailandesa a 21,25. Salvados de trigo a 19,50 pta/kg y pellets de remolacha a 17 pta/kg sobre azucarera del Duero. Desechos de la destilación de granos a 21,50 pta/kg.

## REMOLACHA AZUCARERA

El precio base de la remolacha descenderá en España durante la actual campaña hasta las 6,99 pta/kg (7,19 pta/kg en la campaña 1991/92). La aproximación a la baja es del 2,7% lo que, en principio, parece indicar que se va a continuar con el proceso de acercamiento previsto; proceso que culminará (según el Tratado de Adhesión) en 1995/96. No obstante se habla de un programa de modernización del sector que tratará de compensar mediante unos mejores rendimientos la rebaja de precios de la remolacha y del azúcar. Este plan quizás acelerare (lógicamente no mucho, puesto que faltan 4 años) la referida aproximación.



*Situación actual de la remolacha de riego en Albacete.*

## TABACO

A partir de 1993 desaparecerán las compras de tabaco que actualmente realiza la intervención y el concepto de precio mínimo. También desaparecerán —como norma habitual— las restituciones a la exportación, si bien la Comisión seguirá atentamente la evaluación del mercado y podrá adoptar medidas entre las que cabe incluir algún tipo de ayuda a la exportación. La pluralidad de primas se reduce a 8 grupos principales, al tiempo que se homogeneiza el cúmulo de variedades comunitarias.

Las primas a las variedades españolas experimentan los siguientes incrementos:

Virginia 2,21% de incremento para la campaña 1992 y 2,27% para 1993.

Burley procesado en rubio 1,72% y 1,82% respectivamente.

Burley curado en negro 0,93% y 1,82%.

La CMG será de 370.000 en 1993 y posteriormente de 350.000 toneladas anuales correspondiéndole a España para 1993 los siguientes cupos: Virginia 28.300 Tm, Burley procesado 4.970, Burley curado 9.000 y otras modalidades 30 Tm.

Se abre la posibilidad de adjudicación de cuotas a los productores en vez de a las empresas comercializadora si el país miembro cuenta con medios adecuados de comprobación. También se establece un régimen interprofesional para el sector tabaquero.

## OLEAGINOSAS

Se va a refundir, con el nuevo régimen de cereales, el sistema de primas por oleaginosas implementado por necesidades del GATT para la campaña 1992/93; del tal manera que el *precio de mercado* quedará en torno de las 163 ECUS/Tm y habrá una *ayuda compensatoria* de 384 Ecus/Ha para el promedio de la Comunidad. Esta ayuda se reducirá, en el caso de España, a un promedio nacional de 292 Ecus/Ha.

Al integrarse las oleaginosas en el conjunto de los denominados cultivos arables ya no tendrá valor el mecanismo de la superficie máxima garantizada (1.411.000 hectáreas para el girasol, en España, durante la campaña 1992/93) sino que se aplicará —conjuntamente con los cereales— la denominada superficie base (individual o regional).

Los pequeños productores españoles, definidos con el mismo criterio que en caso de los cereales, recibirán hasta 1994/95 un tratamiento específico para evitar distorsiones.

Volviendo a la campaña actual, todo parece indicar que —al existir el condicionante de que el cultivo del girasol para ser primado debe mostrar claros síntomas de haber nacido, no va a superarse la SMG. Por otra parte, aún en el supuesto de que se sobrepase no sería coherente el aplicar sanciones para una sola campaña en la cual los rendimientos de muchas explotaciones van a ser prácticamente nulos.

## VINOS

Las exportaciones españolas de vino alcanzaron en 1991 un volumen total de 6,3 millones de hectolitros frente a los 4,3 vendidos en 1990. En el cuadro n° 7 tienen nuestros lectores el detalle, por meses, de las exportaciones correspondientes a 1990 y 1991. Aunque se ha conseguido un incremento del 46% en volumen el crecimiento en valor es de solamente del 22%, lo que nos indica que el precio medio de exportación ha pasado a ser en 1991 las tres cuartas partes del conseguido en 1990.

El mercado interior se encuentra prácticamente paralizado y eso que las perspectivas de cosecha, a menos que llueva durante lo que falta de primavera y a lo largo del verano, no son buenas.

El precio del hectogrado de vinos blanco

común ha caído hasta las 255-257 pta/hgdo y el tinto normal hasta las 280. El tinto de doble capa apto para mezclas (que siguen estando autorizadas) también ha bajado en Le-

vante y se sitúa entre 280 y 380 pta/hgdo. En La Rioja, por el contrario, la cántara de 16 litros gana posiciones y su precio oscila entre las 1.300 y las 1.800 pta/unidad.

**Cuadro N° 7**  
**EXPORTACIONES ESPAÑOLAS DE**  
**VINOS DURANTE 1990 y 1991 (en**  
**millones de hls. y millones de pta)**

MES	1990		1992	
	millones de hls.	millones de pta	millones de hls.	millones de pta
Enero	234	2.899	473	5.326
Febrero	255	2.902	684	5.683
Marzo	420	4.535	445	5.254
Abril	357	4.545	707	6.274
Mayo	488	5.139	600	5.927
Junio	387	5.671	882	5.302
Julio	335	4.954	499	6.785
Agosto	264	3.834	409	5.173
Septiembre	356	5.804	391	4.460
Octubre	377	6.451	459	5.540
Noviembre	480	6.566	637	9.063
Diciembre	379	5.884	550	7.516
AÑO	4.332	59.184	6.336	72.303

Fuente: D.G. Aduanas



## ACEITES

En 1991 España exportó cerca de 345.000 toneladas de *aceite de oliva*, lo que viene a suponer el volumen de toda una cosecha. Poco a poco, discretamente y sin prisas, los italianos terminaron comprando. En el cuadro n° 8 vemos las exportaciones correspondientes a 1990 y 1991. También puede observarse en el mismo cuadro que se exportó menos soja y mucho menos girasol que el año anterior.

Para la campaña 1992/93, que comenzará el próximo 1 de Noviembre, la ayuda comunitaria a la producción aumentará en un 20,17% mientras que la ayuda al consumo sólo subirá el 0,18%.

En el mercado libre no se notan apenas las casi 200.000 toneladas que se han retirado de la circulación, lo que hace prever entregas masivas a la intervención a partir del 1 de julio próximo. Los precios no remontan el vuelo cuando lo lógico es que aumentasen paulatinamente de aquí a dicha fecha.

El *aceite virgen* apto para envasar, con 1° de acidez, está a 280 pta/kg. El refinable base un grado, a 274 pta/kg, con una reversión de 5 pta por grado de acidez adicional. Refinados de oliva a 289 y de orujo a 174.

El *aceite de girasol* se vende refinado, en

# OCHENTA COSECHAS



## SANTANA 2.5 DL.

O más. Quien sabe cuánto han podido dar de sí treinta años de experiencia. Treinta años en los que usted y Santana han compartido esperanzas y triunfos. Una lección diaria que nos ha permitido mejorar la capacidad de trabajo de nuestros vehículos. Así hemos llegado a diseñar el Santana 2.5 DL. Por experiencia.

Su poder de tracción a cuatro o dos ruedas; su carrocería de aluminio y su capacidad de carga y transporte lo convierten en un vehículo del que es posible disfrutar trabajando.

Con el Santana 2.5 DL usted tiene algo más que palabras. Tiene hechos. Póngalo a prueba en las próximas ochenta cosechas.

Fabricado por

**SANTANA-MOTOR, S.A.**

Avda. 1.º de Mayo, s/n. 23700 Linares-Jaén

# VITAVAX® FLO

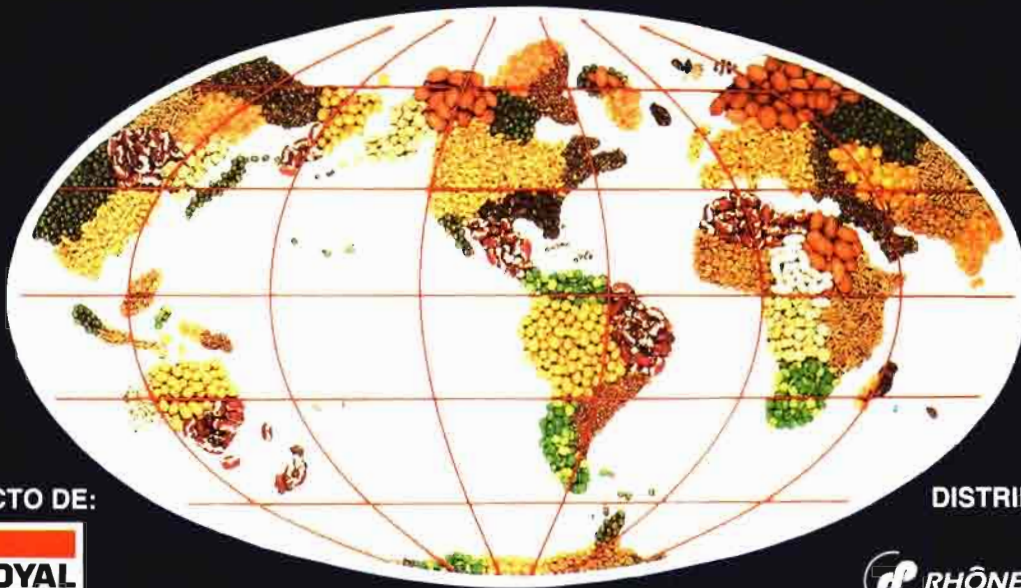

PRODUCTO DE:



DISTRIBUIDO POR:



## EL TRATAMIENTO UNIVERSAL DE SEMILLAS

© VITAVAX es una marca registrada de UNIROYAL CHEMICAL CO. INC. USA.

PROGRAMA INFORMATICO  
GRATUITO DE FERTILIZACION  
(87 CULTIVOS)

## ANALISIS RAPIDOS DE SUELOS

Ud. mismo puede hacerlo en unos minutos!

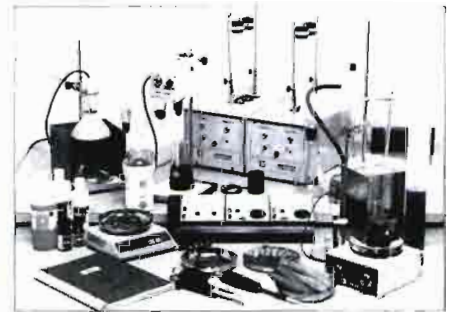

EQUIPOS PORTATILES  
PARA PROFESIONALES  
(Ingenieros, consultores... etc.)

PL406CD (N, NH<sub>4</sub>, P, K, Mg, pH) 265.000 + IVA  
PL406 (N, NH<sub>4</sub>, P, K, Mg, pH) ... 79.500 + IVA  
PL410CD (N, NH<sub>4</sub>, P, K, Mg, pH)  
Ca, SO<sub>4</sub>, Cu, Fe, Mn, Zn) ... 371.000 + IVA

EQUIPOS PARA  
ANALISIS ESPECIALES

PL701 (Materia orgánica) ... 63.500 + IVA  
PL704 (Textura de un suelo) ... 63.500 + IVA  
PL710 para hojas ... 99.500 + IVA

EQUIPOS PARA MONTAR  
UN LABORATORIO  
(Cooperativas, Laboratorios... etc.)

CL570 (suelos y vegetales) 1.675.000 + IVA  
CL590 (suelos, vegetales, aguas  
de riego) ... 2.456.000 + IVA

- Asistencia postventa garantiza (Teléfono de ayuda permanente)
- Resultados profesionales
- Rapidez y sencillez de manejo
- Precios reactivos de repuesto muy reducidos (aprox. 140 Pts. por elemento/muestra)

Proveedores de Centros de Investigación y Universidades en toda España



Importador en España:

### GEONATURA

C/. Garcia de Paredes. 20  
28010 MADRID

Tel. (91) 593 03 71 - 593 06 34  
Fax (91) 446 76 92

SOLICITE nuestro CATALOGO general: Estaciones Agrometeorológicas (259.000 + IVA), Microscopios de bolsillo (5.100 + IVA), pHmetros y salinómetros digitales de tierras y aguas (5.650 + IVA), Controladores METOS de Mildiu, Oidio, Moteado, Rhizoctonia, Phytium... etc. (295.000 + IVA) ... y cientos de artículos más.

origen a 62 pta/kg mientras el de soja, también refinado, alcanza las 58 pta/kg.

En el cuadro n° 9 encontrarán nuestros lectores las principales procedencias y destinos del comercio exterior italiano de aceite de oliva.



**Cuadro N° 8**  
**EXPORTACIONES ESPAÑOLAS DE ACEITES VEGETALES COMESTIBLES EN 1990 y 1991**

TIPO DE ACEITE	1990 miles Tm	1991 miles Tm
Oliva	245,7	344,7
Orujo	13,6	25,5
Soja	246,8	199,0
Girasol	180,6	26,2
Otros aceites comestibles	1,9	2,2
<b>TOTAL ACEITES</b>	<b>688,6</b>	<b>597,6</b>

Fuente: D.G. Aduanas

**Cuadro N° 9**  
**PRINCIPALES IMPORTACIONES Y EXPORTACIONES DE ACEITE DE OLIVA EN Y DESDE ITALIA. 1990 y 1991**

CONCEPTO Y PAIS	1990 miles Tm	1991 miles Tm
<b>A) IMPORTACIONES:</b>		
—España	149	243
—Francia	18	16
—Grecia	64	34
—Portugal	1	1
—Albania	1	1
—Marruecos	10	1
—Túnez	43	95
<b>B) EXPORTACIONES:</b>		
—Alemania	7	8
—España	3	19
—Francia	5	7
—Grecia	6	15
—Canadá	5	5
—USA	55	46

Fuente: COI

## PATATAS

El fuerte aumento de la oferta de patatas tempranas y la aparición masiva en los mercados europeos de otras patatas procedentes de otros países mediterráneos, junto con alguna producción local, ha determinado el hundimiento de los precios en Levante y Andalucía. Las patatas nuevas se pagaban en campo a 11-12 pta/kg, precio no muy diferente del que alcanzaron hace unos meses las últimas tardías.

Siguen las dudas sobre si va a haber una organización común del mercado de la patata. Propuesta hay, pero no parece que la Comisión vaya a aceptarlos al menos durante la presente campaña. La idea de la propuesta es regular el volumen vendible principalmente a través de la normalización y no mediante retiradas con fondos del FEOGA.

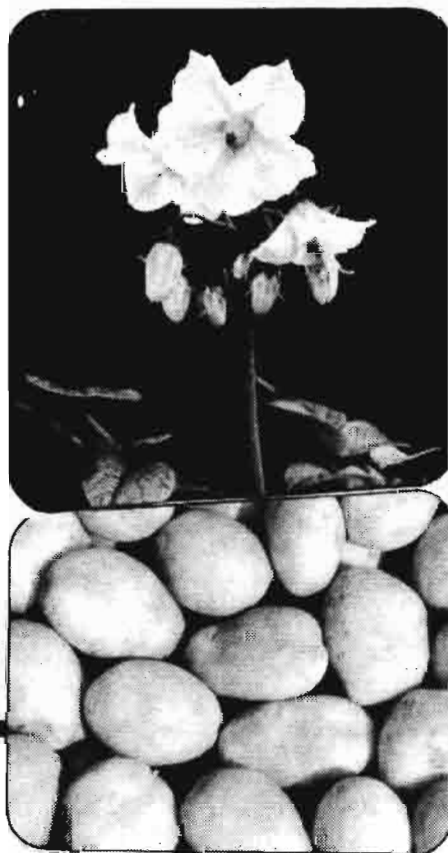

## HORTALIZAS

Las tomaters, afectadas de virosis en muchas regiones productivas, están dando bajos rendimientos de cosecha lo que se traduce en precios elevados, superiores a las 80 pta/kg para la mercancía a granel sobre finca.

Los pimientos verdes, cuyos precios cursaron altos durante todo Mayo mostraban síntomas de debilidad a finales de mes, bajando hasta las 50 pta/kg; los rojos se venden a 120.

Las alcachofas acabaron vendiéndose a la industria conservera por 20-25 pta/kg, una vez cerrada la exportación. Cebollas babosas a 20-25 pta/kg, sobre finca. Las judías verdes alrededor de 100 pta/kg sobre alhóndiga. Espárragos de Navarra a 312 pta/kg, precio entrada almacén.

En el cuadro n° 10 se detallan los precios medios alcanzados por las principales hortalizas durante los tres últimos años.

**Cuadro N° 10**  
**PRECIOS MEDIOS DE LAS PRINCIPALES HORTALIZAS ESPAÑOLAS DURANTE LOS TRES ULTIMOS AÑOS (pta/kg)**

HORTALIZAS	1989	1990	1991
Coles	36,8	32,5	33,3
Espárragos	314,3	216,1	212,8
Lechugas	32,5	37,7	33,9
Tomates	35,9	51,8	43,5
Pimientos	56,9	79,7	73,1
Alcachofas	78,8	49,7	59,8
Coliflor	39,5	46,5	45,6
Ajos secos	102,8	180,7	165,7
Cebollas	21,4	23,1	19,5
Pepinos	49,5	56,8	52,4
Judías verdes	140,3	139,1	180,0
Guisantes verdes	80,1	91,6	96,4
Habas verdes	55,2	68,6	71,7

Fuente: MAPA

## FRUTOS SECOS

Todo parece indicar que la cosecha norteamericana de almendras va a ser inferior a las del año pasado. Se afirma que no llegará a las 260.000 toneladas grano. En cambio, según la cooperativa Fiskobirlik, hay más cosecha turca de avellana (240.000 toneladas frente a 170.000 el año pasado).

En el cuadro n° 13 tenemos los precios medios obtenidos en 1991 Y 1990 por almendras, avellanas y uvas pasas.

El mercado español se muestra tranquilo, pese a que se anuncian sendas operaciones de exportación, de almendras y avellanas, con destino a la URSS; podrían salir 30.000 toneladas grano de las primeras y 500 de las segundas. Los precios de la almendra común se sitúan en torno de las 285 pta/kg grano, de la largueta a 245 y de la marcona a 390. Avellanas negretas a 285 pta/kg grano.

## FRUTAS

En el cuadro n° 12 se detallan los precios medios alcanzados por las principales frutas durante los tres últimos años.

Han comenzado las campañas de exportación de las frutas de primavera. En el cuadro n° 11 tenemos dos series históricas relativas a albaricoques y ciruelas.

Los fresones se pagaban en Valencia y Huelva entre 90 y 120 pta/kg según variedades y calidades comercializadas. Las fresas, en cambio, superaban las 525 pta/kg, en Valencia.

Las sandías estaban a 42 pta/kg sobre lonja de Almería y los melones a 70 pta en la misma posición. Melocotones tempranos a 65 pta/kg. Albaricoques Bulida a 55 pta/kg, sobre árbol, en Murcia, y Mauricios a 85. Plátanos a 80 pta/kg en Canarias. Limones fines a 15 pta/kg en Murcia y Alicante.



**Cuadro N° 11**  
**EXPORTACIONES ESPAÑOLAS DE ALBARICOQUES Y CIRUELAS**

AÑO	Albaricoques Tm	Ciruelas Tm
1984	32.700	18.715
1985	24.429	23.778
1986	23.692	22.532
1987	31.222	28.626
1988	30.582	17.392
1989	20.940	27.512
1990	11.795	18.918
1991	36.406	36.663

Fuente: MAPA

**Cuadro N° 12**  
**PRECIOS MEDIOS DE LAS PRINCIPALES FRUTAS ESPAÑOLAS DURANTE LOS TRES ULTIMOS AÑOS (pta/kg)**

FRUTAS	1989	1990	1991
Sandías	24,5	34,2	31,5
Melones	37,1	40,0	45,9
Fresones	120,9	154,5	153,5
Naranjas	24,3	24,2	26,8
Mandarinas	22,3	22,0	36,7
Limones	20,2	23,1	29,6
Manzanas	36,2	54,4	64,8
Peras	47,4	69,2	68,2
Albaricoques	36,0	51,6	45,2
Ciruelas	60,5	83,6	82,6
Plátanos	59,2	68,8	69,1
Melocotones	49,4	73,6	64,8
Uvas de mesa	68,8	65,3	54,9
Cerezas	130,9	209,8	139,6

Fuente: MAPA

# GANADO VACUNO

**Cuadro N° 13**  
**PRECIOS MEDIOS DE LOS PRINCIPALES FRUTOS SECOS ESPAÑOLES DURANTE LOS TRES ULTIMOS AÑOS (pta/kg)**

FRUTOS SECOS	1989	1990	1991
Almendras (cáscara)	86,0	66,8	81,3
Avellana negreta (cáscara)	122,4	124,1	117,0
Pasas	265,5	360,7	355,9

Fuente: MAPA



El Consejo de Ministros de Agricultura ha acordado prorrogar por un nuevo período de ocho años el sistema de *cuotas*. Para la campaña 1992/93 no habrá disminución de cuotas; para las campañas posteriores el que haya o no tales reducciones de cuota dependerá de la situación de «stocks» de leche en polvo y mantequilla; actualmente han disminuido las existencias públicas de ambos productos (300.000 y 200.000 toneladas había el pasado 1 de Mayo).

Si España aplica efectivamente el sistema de cuotas durante la campaña 1992/93 conseguirá una cuota adicional de 500.000 toneladas y una recompra, financiada por la Comunidad, de otras 200.000. También se ha autorizado la transferencia de 150.000 toneladas desde el cupo denominado de venta directa al cupo de entrega a las industrias.

Habrà para España una disminución del 16% en el precio de intervención de la leche en polvo y del 4,5% para el de la mantequilla. La reforma de la PAC prevé para el conjunto de la Comunidad, una reducción del 2,5% durante cada una de las campañas 1992/94 y 1994/95. No se prevén cambios en el precio de intervención de la leche en polvo.

Desaparece la tasa de corresponsabilidad normal (actualmente el 1% del precio indicativo para los ganaderos con una producción menor de 60.000 kg/año y del 1,5% cuando se supera este tope; en las zonas de montaña y desfavorecidas no hay tasa).

Por lo que respecta al *ganado de carne* se reduce el precio de intervención en un 15%; esta reducción tendrá lugar paralelamente al descenso de precios de los cereales durante las campañas 1993/94, 1994/95 y 1995/96.

La red de seguridad funcionará cuando el precio de mercado descienda en un país determinado por debajo del 60% del precio de intervención.

Una prima de 180 ECUS/unidad para las primeras 90 cabezas de añojos será pagada en dos etapas (la Comisión pretendía inicialmente tres pagos: a los 6-9 meses, a los 18-21 y a los 30-33, con lo que en España no se cobrarían las dos terceras partes de la prima total relativa a cada animal). Ahora la primera etapa (90 ECUS) se cobrará cuando el animal tenga 10 meses y la segunda (otros 90 ECUS) cuando tenga 22 (así España puede aspirar a cobrar —como mínimo— la mitad de la prima y en algunos casos la totalidad). Hay además una prima de extensificación de 30 ECUS/cabeza siempre que la carga ganadera sea de menos

**Vacuno de leche:** cuota adicional para España.  
**Vacuno de carne:** se reduce precio intervención. Primas para añojos. Prima Herodes.  
**Ovino y caprino:** se limitan primas. Mercado actual en alza.  
**Porcino:** se animan precios. La peste llega a Holanda.  
**Brollers:** precios de verano  
**Conejos:** también a la baja.  
**Huevos:** estabilidad de precios.



*En las dehesas extremeñas abundan las vacadas de razas Retinta y Avileña, muchas veces con cruce industrial Charolés. (De «ZAFRA '92»).*

# MERCADOS AGRARIOS

de 1,4 unidades mayores (U.G.M.) por hectárea.

Se establece una cabaña de referencia (una especie de cuota global regional) que será igual al número de animales primados (durante alguno de los años 1990, 1991 a 1992). Dentro de la referencia regional se pueden establecer cuotas individuales para cada ganadero. Caso de que se supere la cuota global regional se reduce proporcionalmente el número de animales a primar por cada productor y la reducción se aplica tanto en el primer pago como en el segundo.

Se prevé una prima de 120 ECUS/vaca nodriza que podrá incrementarse en 30 ECUS si el ganado goza de extensificación y en otros 20 ECUS si la vaca está situada en la zona objetivo nº 1 (En España: Andalucía, Asturias, Castilla y León, Castilla-La Mancha, Valencia, Extremadura y Galicia).

Cobrarán prima todas las vacas nodrizas de la ganadería (se suprime la propuesta inicial de limitar la prima a 90 animales).

Deberá guardarse en cualquier caso (para poder cobrar la prima principal) una densidad de carga de 2 UGM/Ha y de 1,4 UGM/Ha si se quiere cobrar la prima de extensificación.

La «cuota» de vacas nodrizas que se atribuye a cada productor estará basada en el número de primas que percibirá durante el año que él elija (de entre 1990, 1991 ó 1992).

También se establece una prima (prima denominada HERODES) de 100 ECUS, por cabeza para los terneros con 8-10 días de vida que se retiran de los rebaños lecheros.

En los cuadros nº 14 y 15 figuran los precios medios del ganado de abasto y de productos ganaderos obtenidos por la especie vacuna y por otras especies animales.

En el mercado nacional todas las expectativas se centran en la intervención especial que se ha iniciado a finales de Mayo, consistente en la compra de canales, medias canales y cuartos traseros y delanteros de añojos, por un total de 10.000 toneladas. Los precios de compra se calcularán semanalmente a partir de la cotización de mercado que obtenga la clase R-3. Si estuviera dicha cotización por debajo del 72% del precio de intervención se incrementará dicho precio de mercado en el 2,5% y si estuviera entre el 72 y el 75% del precio de intervención dicho aumento sería del 3,5%. Los precios de los cuartos traseros y delanteros resultarán compensados por medio de coeficientes correctores (1,25-0,75 para el corte pistola y 1,20-0,80 para el corte recto). El añojo categoría II alcanzaba en vivo precios entre 220 y 225 pta/kg. La leche de vaca entre 35 y 38 pta/litro.

## OVINO Y CAPRINO

Se aplicará un límite máximo de animales con derecho a prima pertenecientes a cada ganadero (límite de referencia) que será igual al número de animales para los que se solicitó la prima en un año de referencia, el cual podrá ser elegido por cada Estado miembro entre 1989, 1990 ó 1991. Además de este límite de referencia se establecen unos topes máximos de animales para cada ganadero, que tendrán derecho a la prima completa. Los animales que excedan a estos límites máximos de referencia (1.000 en zonas desfavorecidas y 500 en las demás zonas) sólo tendrán derecho al 50% de la prima.

La prima a las ovejas que producen corderos ligeros (hasta ahora el 70% de la correspondiente a las ovejas productoras de corderos pesados) se aumenta hasta el 80% de dicha prima básica.

Se mantiene la ayuda de 5,5 ECUS/cabeza como prima especial por oveja situada en zona desfavorecida.

Entretanto, en el mercado nacional se registra una buena recuperación de precios debido a que se ha reanimado bastante la demanda. Los corderos lechales se pagan a 400-480 pta/kg vivo, los recentales entre 300 y 400, los pascuales desde 250 hasta 300 pta/kg vivo. Cabritos lechales a 500-525. Leche de oveja desde 95 hasta 110 y leche de cabra entre 50 y 55 pta/litro. Lana entre 30 y 60 pta/kg sucia.

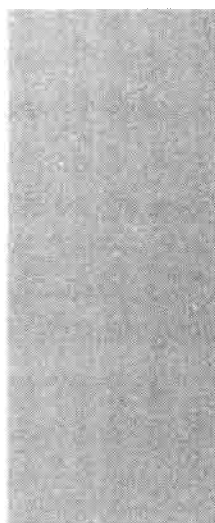

**Cuadro Nº 14**

### PRECIOS MEDIOS DEL GANADO PARA ABASTO DURANTE LOS TRES ULTIMOS AÑOS /pta/kg vivo)

ESPECIE Y CLASE	1989	1990	1991
Terneras	350,4	317,6	330,2
Añojos	278,6	269,0	268,0
Vacuno menor	232,0	216,5	208,2
Vacuno mayor	181,8	164,7	150,2
Corderos lechales	505,9	490,1	463,9
Corderos recentales	363,5	349,0	315,8
Corderos pascuales	313,6	305,7	273,3
Ovino mayor	84,9	75,8	56,1
Cabritos lechales	543,9	555,3	548,9
Cerdos blancos cebados	177,2	159,7	164,3
Pollos	130,9	126,5	122,5
Gallinas	63,6	59,4	51,2
Conejos	256,6	304,7	299,4

Fuente: MAPA

**Cuadro Nº 15**

### PRECIOS MEDIOS DE PRODUCTOS GANADEROS DURANTE LOS TRES ULTIMOS AÑOS

PRODUCTO	Unidades	1989	1990	1991
Leche vaca	pta/litro	44,8	37,9	36,0
Leche oveja	pta/litro	116,4	117,8	108,2
Leche cabra	pta/litro	61,6	55,4	52,4
Huevos	pta/docena	119,1	117,9	113,8
Lana sucia	pta/kg	142,7	75,0	36,0

Fuente: MAPA

## GANADO PORCINO

La aparición de peste porcina clásica en Holanda y el hecho de que los precios en los países habitualmente suministradores de cerdos al mercado catalán se sitúan por encima de los precios interiores, ha dado por resultado un fuerte alza de los precios del porcino selecto de capa blanca, ganado que a mediados de Mayo se situó a 193 pta/kg vivo para luego asentarse en 188. Lechones de 15 kg a 5.500 pta/unidad, siendo mucho mejor la calidad de la mercancía nacional que la de la importada.

Hasta el momento no se sabe nada de reformas en la OCM del porcino ya para esta especie se autorregulan los mercados a base de los precios comunitarios de los cereales y de los precios internacionales tanto de los piensos protéicos como de los productos sustitutivos de cereales.



*Toro de raza Morucha, protagonista de las dehesas salmantinas (De «SALAMANCA'92. Encuentro Mundial ganadero 3<sup>er</sup> Milenio»).*

## AVICULTURA Y CUNICULTURA

Con sus correspondientes paradas y algunos leves repuntes los precios de los broilers siguen bajando como es habitual siempre que se aproximan los calores tras la mayor demanda que ocasiona en España el turismo de primavera. Los pollos de carne blanca se venden a 116 pta/kg vivo sobre granja. Las gallinas pesadas también bajan hasta las 95 pta/kg vivo, mientras las semipesadas se sitúan a 37 y las ligeras a 25 pta/kg.

Asimismo han bajado los conejos jóvenes hasta venderse en granja a 215 pta/kg vivo.

En el sector de puesta, los huevos mantienen una tónica de estabilidad de precios, a niveles bajos debido a las importaciones. Se vendían, hacia finales de Mayo, a 114 pta/docena los rubios y a 114 pta/docena los blancos. Con la llegada del verano podrían mejorar los precios los gramajes inferiores.

## LIBROS RECIENTES

- **PLANIFICACION RURAL**

*Autor: Domingo Gómez Orea*

(Coedición con el Ministerio de Agricultura, Pesca y Alimentación).

P.V.P.: 3.000 PTA

- **IMPRO: UN MODELO INFORMATIZADO PARA EVALUACION DE IMPACTO AMBIENTAL**

*Autores: D. Gómez Orea, J. Aguado, A. Quintana, T. Villarino, G. Escobar, Herrera y C. Bárcenas*

P.V.P.: 2.500 PTA.

- **EVALUACION DE IMPACTO AMBIENTAL**

*Autores: Domingo Gómez Orea*

P.V.P.: 2.500 PTA.

- **SEMILLAS DE CEREALES Y LEGUMINOSAS**

(Ponencias de un Seminario celebrado en Arévalo)

(En colaboración con el Colegio Oficial de Ingenieros Agrónomos de Centro y Canarias).

P.V.P.: 1.500 PTA.

## PROXIMOS LIBROS

- **LA OBTENCION DEL ACEITE DE OLIVA VIRGEN**

*Autores: Luis Civantos, Rafael Contreras y Rosa Grana*

- **LA OLEICULTURA ANTIGUA**

(El olivo; del pisado a la prensa de viga; el refranero)

*Autor: Andrés Arambarri*

**Editorial Agrícola Española, S.A.**

Caballero de Gracia, 24

28013 Madrid - Tel. (91) 521.16.33