

MERCADOS

AGRARIOS

Por: Alfonso Foronda

• **Trigo:** Ligera tendencia alcista para el blando. • **Cebada:** Pendiente de la lluvia. • **Maíz:** Lenta recuperación de los precios. • **Arroz:** Se teme una reducción por falta de agua. • **Piensos y forrajes:** Mayor demanda a causa de la sequía. • **Leguminosas:** Sin cambios en el mercado. • **Algodón:** Menor producción de la esperada. • **Azúcar:** Situación climática adversa. • **Oleaginosas:** Dependen de las lluvias de primavera. • **Vino:** Suben los precios. • **Aceites:** Se fortalecen los precios. • **Patatas:** Mercado flojo por la escasa calidad. • **Hortalizas:** Elevados precios. • **Frutas:** Habrá escasez de peras y manzanas. • **Frutos secos:** Las exportaciones animan el mercado.

TRIGO

Se ha incrementado en otras 300.000 toneladas las cantidades de trigo blando comunitario que, en virtud del Mecanismo Complementario de los Intercambios (MCI), podrán entrar en nuestro país durante la campaña comercial 1991/92. En total ya van 1.050.000 toneladas acumuladas, cantidad que coincide —sensiblemente— con toda la producción española de trigo duro.

Nuevamente se ha reducido la superficie

de cultivo de trigo blanco durante la campaña actual, como puede verse en el cuadro nº 1 donde se comparan las superficies de 1992 con las de 1991. A este hay que añadir el que la falta de lluvias ha malogrado muchos sembrados en casi toda España excepto en el Noroeste, donde las condiciones de humedad del suelo son buenas.

En el mercado nacional encontramos trigos blandos panificables entre 27 y 32,25



Cuadro N° 1
SUPERFICIES SEMBRADAS DE TRIGO
EN ESPAÑA. AÑOS 1991 y 1992

COMUNIDADES AUTÓNOMAS	TRIGO BLANDO		TRIGO DURO	
	1991 miles de ha	1992 miles de ha	1991 miles de ha	1992 miles de ha
Galicia	35	36	—	—
Asturias	1	1	—	—
País Vasco	25	25	—	—
Navarra	81	82	4	5
Rioja	28	28	—	—
Aragón	130	128	99	59
Cataluña	72	71	—	—
Baleares	6	7	—	—
Castilla-León	697	703	6	7
Madrid	35	33	—	—
Castilla-La Mancha	339	309	13	17
Valencia	7	7	—	—
Murcia	10	15	1	2
Extremadura	83	72	26	40
Andalucía	261	209	297	360
Canarias	1	1	—	—
TOTAL ESPAÑA	1.811	1.727	447	530

Fuente: MAPA

pta/kg, mercancía situada en origen. Trigo duro entre 31,50 y 33,50 pta/kg. En destino, los precios del trigo blando se mueven entre 30,50 y 36,00 pta/kg con ligera tendencia alcista, pese a las anunciadas importaciones.

En los mercados internacionales el trigo Red Winter se encuentra ya 20 pta/kg, CIF Rotterdam. Desde esta posición podría ir subiendo hasta que esté disponible la próxima cosecha USA, ya que también se anuncia reducción de superficies en aquel país.

CEBADA

Este año podría reducirse drásticamente la producción española de cebada. Se ha sembrado menos superficie que en 1991 de variedades de ciclo largo y hay dudas de si, debido a la falta de tempero, podrá realizarse la siembra de algunas variedades tremesinas de ciclo corto. Además, los rendimientos podrían ser cortos en las parcelas ya nacidas, aunque como es habitual el grueso de la producción depende de las lluvias primaverales. En el cuadro n° 2 damos los avances de superficie de cebadas pienso y cerveceras, aunque para estas últimas hay que tomar prudentemente dichos avances como unas intenciones de siembra, las cuales no

se realizarán si de aquí a mediados de Marzo no llueve lo necesario.

Por lo que respecta a la famosa exportación de cebada, en poder del SENPA y con destino a la URSS, la realidad es que ahora no se han dado las condiciones financieras para hacer frente a dicha operación comercial. Se habla de que el citado envío podría hacerse mediante una aparición de trueque por petróleo ruso, pero esto no son más que elucubraciones. Tampoco se mueve —desde finales de Diciembre— el cupo especial subvencionado de cebada española (600.000 toneladas) con destino a terceros países que se ha de adjudicar a operadores privados. Aunque las últimas restituciones fueron del orden de 15 pta/kg no hay ofertas o se rechazan todas las que se presentan. Faltan por exportar algo más de 240.000 toneladas.

Los precios de la cebada nacional se mueven en torno a las 24,10 pta/kg, las de dos carreras, y de 23,60, las de seis, ambos referidos a posición origen sobre almacén del agricultor. A la entrada de esta mercancía en fábrica de piensos compuestos se pagó entre 25 y 26 pta/kg, según distancias y calidad de la mercancía.

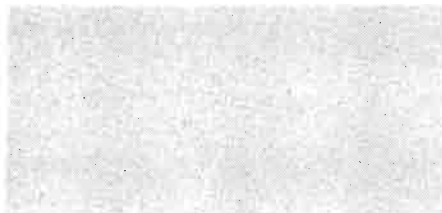

MAIZ

Las importaciones de maíz USA se están realizando con cierta parsimonia y los precios del maíz nacional van recuperándose lentamente, siguiendo una marcha paralela por encima de los precios de compra del SENPA; aproximadamente 1,00-1,50 pta/kg por encima de dicho nivel de intervención, que para Febrero era de 25,24 pta/kg. En estas condiciones poca mercancía se ofrece al organismo de intervención.

El problema podría surgir en la próxima primavera, con unos niveles de reserva de los pantanos del Guadiana y el Guadalquivir inferiores al 30% de sus capacidades. Con la Expo-92 en marcha y unas mayores necesidades de agua para la utilización humana podrían restringirse las siembras al no garantizarse el suministro para riego. Tampoco la situación en las demás cuencas hidrográficas, excepto la del Pirineo Oriental, resulta demasiado boyante.

El maíz nacional se vende sobre industria transformadora entre 28 y 28,50 pta/kg; el USA entre 27,60 y 27,90; y el francés a 28,20.

También hay oferta de sorgo USA a 26,90 pta/kg.



Cuadro N° 2
SUPERFICIES SEMBRADAS DE CEBADAS
(2 CARRERAS Y 6 CARRERAS) EN ESPAÑA.
AÑOS 1991 y 1992

COMUNIDADES AUTONOMAS	2 cc		6 cc	
	1991 miles/ha	1992 miles/ha	1991 miles/ha	1992 miles/ha
Galicia	—	—	2	2
País Vasco	16	16	—	—
Navarra	19	22	102	99
Rioja	35	35	2	2
Aragón	208	199	401	356
Cataluña	108	109	141	141
Baleares	9	9	11	12
Castilla-León	1.088	1.084	475	452
Madrid	43	50	7	6
Castilla-La Mancha	787	798	381	393
Valencia	11	11	11	10
Murcia	14	15	81	70
Extremadura	87	81	30	35
Andalucía	137	133	166	155
Canarias	—	—	1	1
TOTAL ESPAÑA	2.562	2.562	1.809	1.734

Fuente: MAPA

ARROZ

La última estimación de cosecha mundial, realizada por la FAO, es de 521 millones de toneladas. El mercado exterior para que se anima un poco. Las EE.UU. van a exportar en el marco de su programa de fomento a las exportaciones (es decir, con subvenciones) 50.000 toneladas de arroz con destino a Turquía. La CEE va a liquidar casi todos sus stocks oficiales (actualmente en poder de la intervención italiana) mediante una operación de venta a la CEI de 100.000 toneladas que también serán fuertemente subvencionadas.

En el mercado español, los precios del Bahía están a 45-46 pta/kg cáscara y del Indica a 48. En Italia todos los arroces largos están por encima del precio de intervención y los de grano corto o medio se aproximan (97-97,5%) a dicho nivel.

Entre los cultivadores del valle del Guadalquivir se teme una reducción drástica del cultivo, caso de que no se llegue a una garantía de suministros de agua de riego por parte de la Confederación Hidrográfica del Guadalquivir.

PIENSOS Y FORRAJES

Existe preocupación entre las deshidrataciones de alfalfas y otros forrajes por los proyectos de la Comisión Europea respecto a la prima que actualmente conceden a la deshidratación y a la desecación de forrajes. En el transcurso de los próximos cuatro años se prevé la desaparición progresiva de dicha prima ya que las ayudas irán a parar directamente a la superficie cultivada y no al producto industrializado, como hasta ahora. La producción de forrajes deshidratados que era, antes de la entrada de España en la CEE, de 1,5 millones de toneladas se ha duplicado en los últimos cinco años no solo debido a la producción española sino también al aumento de clientela que ha tenido esta industria en Francia y en otros países comunitarios.

La sequía afecta a muchas regiones españolas. La escasez de hierba está determinando una mayor demanda de henificados que se venden entre 17 y 19 pta/kg en Aragón y entre 20 y 24 en Castilla-León.

Ayuda a contener el precio de los piensos el hecho de que la soja cursa baja en los mercados internacionales. El haba se sitúa en Rotterdam, posición CIF, a 23,50 pta/kg y

la harina con 44% de proteína a 22 en el mismo puerto y posición. Las perspectivas de cosecha brasileña han mejorado mucho respecto a meses anteriores y la soja procedente de dicho país está tirando a la baja los precios de tortas y harinas de otros países. En España se vende harina de soja a 24 pta/kg, mercancía a pie de extractora. Asimismo la harina de girasol descortada cotiza entre 17,50 y 18 pta/kg sobre fábrica de aceites.

Las harinas de carne y pescado se venden sobre fábrica productora nacional a 25 y 46 pta/kg respectivamente. Harina de pescado importada a 62 pta/kg sobre puerto de Barcelona.

Existe abundante oferta de mandioca tailandesa a 21-22 pta/kg sobre puerto de Tarragona. Gluten Feed USA a 18,75 pta/kg sobre el mismo puerto y pulpa de remolacha a 17,50 pta/kg sobre azucarera del Ebro.

Entre 21 y 23 pta/kg alcanzan los subproductos del arroz, cilindros y morret respectivamente en la región valenciana. La garrofa molida se sitúa a 16 pta/kg sobre camión troceador en zona de Valencia.

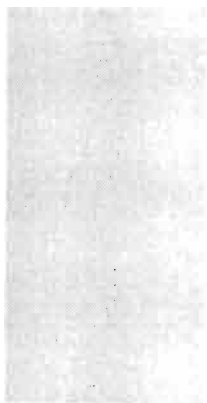

LEGUMINOSAS

Apenas existen cambios en la situación de este mercado que se caracteriza por una demanda corta para algunos productos acreditados y otra más masiva para los productos de batalla. Aquí intervienen los importadores que operan con géneros baratos procedentes de unos países donde el cultivo es extensivo (caso de los EE.UU. o del Canadá) o intensivo (caso de Marruecos, Turquía o Méjico), bien sea porque la mecanización abarata costes, bien porque se utilizan los suelos más adecuados, bien porque los jornales que pagan a los recolectores son de auténtica miseria.

El resultado de todo esto es que, como ocurre con el cemento o la minería, la producción de leguminosas para consumo humano se va desplazando hacia otros países. Si a esto unimos el que la demanda se ha restringido algo en los últimos tiempos en favor de proteínas más caras tendremos completada la panorámica de este subsector.

Los precios de las alubias oscilan en origen desde 100 pta/kg las pintas, hasta 150 las de plancheta; en medio quedan riñón, manteca y canellini a 120 pta/kg.

A nivel mayorista encontramos alubias USA entre 70 y 90 pta/kg, mercancía ensacada sobre puertos de Valencia y Barcelona; Canellini argentinas entre 85 y 105 pta/kg sobre calibres: judías pintas USA a 90 y alubias chilenas, longbaby, a 150 pta/kg.

Lentejas gigantes de Salamanca a 150 pta/kg en origen y a 190 posición mayoris-



Del folleto «Gastronomía de Castilla y León».

ta; rubias castellanas entre 90 y 110 pta/kg en origen y a 125-145 en destino. Hay ofertas de lentejas Regulars USA a 70-75 pta/kg sobre puerto del Mediterráneo y de turcas a 80-90 pta/kg en la misma posición.

Garbanzos nacionales entre 85 y 135 pta/kg posición origen, con precios entre 100 y 170 pta/kg en destino. Garbanzos mejicanos entre 125 y 135 pta/kg en puertos de Valencia y Barcelona.

ALGODON

La producción comunitaria de algodón ha sido estimada en 860.000 toneladas de género bruto de las cuales corresponden a Grecia 600.000 toneladas y a España 260.000. Los resultados han sido inferiores a los que se preveían a principios de campaña, por lo que la penalización será también menor de lo que se calculó en un principio. La ayuda a la producción que reciben las desmotadoras será de 0,725 ECUS/kg lo que supone unas 110 pta/kg de algodón bruto.

El mercado internacional está mejorando ligeramente ya que la demanda de fibras naturales está volviendo a aumentar; pero son muchos los stocks acumulados. En Nueva York alcanza la fibra 120 pta/kg, lo que supone para el bruto —en origen— menos de 40 pta/kg.

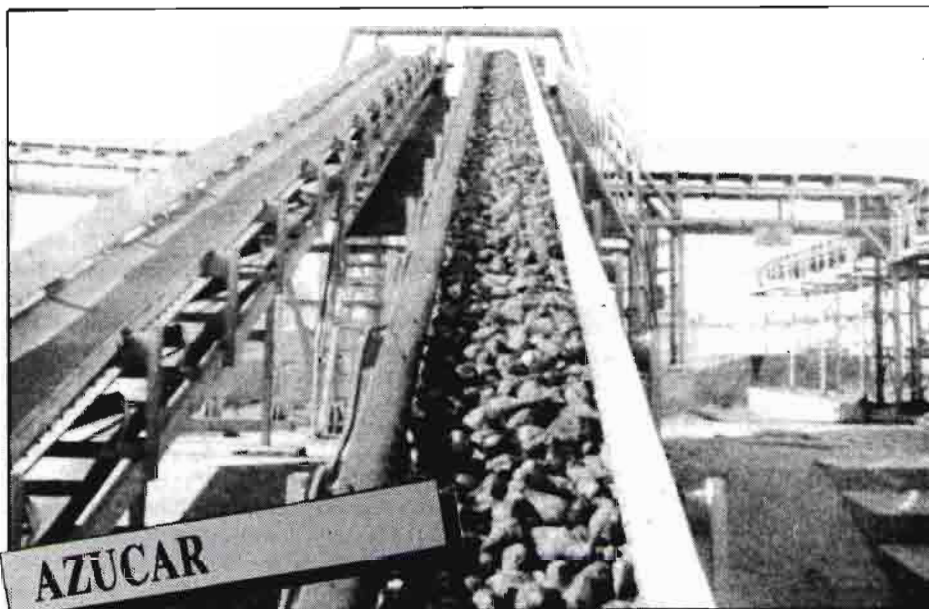
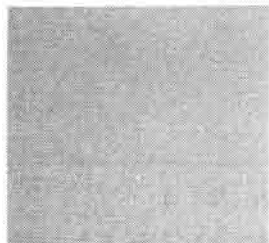

Según datos de la Asociación General de Fabricantes de Azúcar, durante la pasada campaña 1990/91 entraron en la fase de producción un total de 7.241.000 toneladas de remolacha azucarera (de las 7.358.000 toneladas producidas por los agricultores). De aquí se obtuvieron 939.400 toneladas de azúcar.

Este año las últimas estimaciones oficiales de producción de raíz han disminuido hasta 6.405.000 toneladas por lo que admitiendo un rendimiento similar al de campañas anteriores se podrán haber obtenido (todavía no hay cifras definitivas) entre 820.000 y 835.000 toneladas. Las estimaciones de la Confederación de Cultivadores de Remolacha y Caña hablan, en cambio, de 7.091.000 toneladas entradas (3.127.000 correspondientes a la zona Sur-Andalucía y Extremadura—, 3.614.000 a la Norte —Duero y Ebro—, junto con 350.000 de la zona Centro) que podrían dar 928.000 toneladas de azúcar. Si unimos esta cantidad a las 15.000

toneladas de azúcar de caña y a las 70.000 que se tienen que reportar de azúcar C de la campaña anterior, nos situaríamos en 1.013.000 toneladas, con lo que quedaría un remanente de 13.000 toneladas de azúcar C para reportar hacia la próxima campaña.

En el ámbito internacional hay que destacar un ligero repunte de los bajos precios del azúcar Cuba; al parecer, dicho país va a seguir exportando azúcar a Rusia y recibirá por ello productos derivados del petróleo. También Irán parece propicio a realizar trueques de azúcar por petróleo. Actualmente el azúcar caña está a 18 pta/kg en la bolsa de Londres, pero había bajado a 17 hace unas semanas.

En el cuadro nº 3 tienen nuestros lectores las estimaciones de siembra de remolacha de verano. Hay que tener presente que parte de estas siembras no se llegará a recoger debido a la situación climática adversa existente en Extremadura y Andalucía.



Cuadro Nº 3 AVANCES DE SUPERFICIES SEMBRADAS DE REMOLACHA DE VERANO

PROVINCIA	1991 ha	1992 ha
Badajoz	2.200	2.500
Cádiz	32.500	30.000
Córdoba	7.922	6.000
Huelva	1.515	2.100
Jaén	3.400	2.800
Málaga	50	50
Sevilla	20.189	26.000
TOTAL	67.776	69.450

Fuente: MAPA

OLEAGINOSAS

El fallo de algunos cultivos en Andalucía, la escasez de agua no solo en los regadíos del Sur sino en los de la Cuenca del Tajo, Duero y Ebro, podría determinar el que algunos de los cultivos tradicionales de estas zonas (cereales, algodón en el Sur y remolacha tanto en el Sur como en el Norte) fueran sustituidos por girasol, bien de secano bien de regadío. Existe el temor —expresado en la mesa de seguimiento del girasol— de que se supere la superficie máxima garantizada (1.411.000 hectáreas). Sin embargo las ventas de semilla indican —más bien— un incremento de la demanda de dichas semillas, que es del orden del 15%; esto implicaría 1,3 millones de hectáreas sembradas. Todo va a depender —en gran medida— de como se presenten las lluvias de Marzo y Abril.

La CEE ha estimado la producción comunitaria de soja durante la campaña 1991/92 en 1.547.000 toneladas (frente a 2.139.000 en 1990/91). España ha contribuido a esta cifra con escasamente 10.400 toneladas. El grueso de la producción (y, por tanto, del excedente) corresponde a Italia y Francia. La penalización para nuestro país es de 7 pta/kg y el precio efectivo queda establecido (después de descontar dicha penalización) en 55,90 pta/kg.



VINOS

Como recordarán nuestros lectores la Comunidad había fijado en 5.475.000 el total de hectolitros a destilar por España conforme a la modalidad de destilación obligatoria. Ahora bien esta cifra hay que descomponerla en dos variantes. La primera, a la que podríamos denominar destilación blanda, es la destilación preventiva. El plazo de solicitudes para esta destilación se cerró el pasado 31 de Enero y parece ser que se ha cubierto el cupo del 18% de la cosecha de vino de mesa; es decir, se han alcanzado los 3.384.000 hls. de peticiones (esta destilación se pasa a 293,62 pta/hl). La segunda variante, a la que podríamos denominar destilación obligatoria pura y dura, es la diferencia entre lo que se haya de destilar en obligatoria y lo que se puede dedicar (dentro del límite del 18%) a preventiva. Salen, en este caso, 2.091.000 hls. Como quiera que esta destilación se paga a solamente 133,33 pta/hgdo el precio promedio será de 232,41 pta/hgdo.

El baremo acordado entre la Administración y el sector es el que figura en el cuadro n° 4. A la vista de tal baremo y conforme al acuerdo logrado no están obligados a realizar la destilación obligatoria aquellos viticultores que hayan obtenido menos de 10 hls. por hectárea ni aquellas que hayan obtenido menos de 12 pero hayan realizado la oferta de destilación preventiva por el 18% de su cosecha. (Justamente al que haya declarado 12 hl/ha le correspondería, en el baremo, una entrega del 18% de su cosecha

que es lo que ya ha destinado a la preventiva).

Por lo que respecta a la destilación de mantenimiento a nuestro país le fueron concedidos 1.865.000 hls que se pagan a 370 pta/hgdo. Un precio que está casi 90 pta/hgdo por encima del mercado y que desatará un aluvión de ofertas, que se calcula podría, llegar a los 12 millones de hectolitros. Esta hará que solo puedan atenderse las solicitudes en un 15-16% de sus propuestas, porque la cantidad de 1.865.000 hls no puede aumentarse bajo ningún concepto y habrá, lógicamente, que repartir, a prorrata el total entre los solicitantes, habiéndose cerrado el plazo de admisión el pasado 19 de Febrero.

En el mercado libre los blancos han subido hasta las 280 pta/hgdo y los tintos hasta las 295. Los vinos tintos de doble capa a 310-320 pta/hgdo.

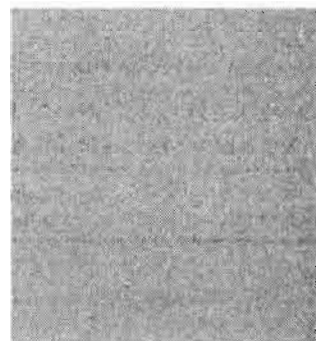

**Cuadro N° 4
BAREMO PROVISIONAL DE ENTREGAS
A LA DESTILACION OBLIGATORIA
CAMPAÑA 1991/92**

Rendimientos obtenidos hl vino/ha	Porcentaje de entrega a efectuar para ambas destilaciones preventiva + obligatoria	Porcentaje de entrega a efectuar si ya se ha ofertado el 18% de la producción preventiva = destilación obligatoria pura
11	13,1%	—
19	26,8%	23,4%
20	27,8%	24,2%
22	28,9%	24,9%
25	30,7%	26,2%
29	33,1%	27,9%
40	37,5	30,3%
57	40,8%	30,5%
94	43,6%	26,7%

Fuente: MAPA

ACEITES

Según estimaciones del COI la producción y el consumo comunitarios pueden ser estimados conforme figura en el cuadro nº 5.

Como quiera que la cantidad máxima garantizada es de 1.350.000 toneladas pero hay un reporte de unas 200.000 toneladas procedentes de la campaña anterior (que fue deficitaria), tendremos un tope de 1.550.000 toneladas a partir del cual se aplican reducciones en la ayuda de la próxima campaña 1992/93. De todas formas la reducción no tiene porqué ser importante ya que la cantidad a tener en cuenta en el cómputo sería, teóricamente, esas 1.515.000 Tm incrementadas en el 8% que se obtiene de aceite de orujo; es decir, 121.000 toneladas de orujo que sumadas a 1.515.000 de aceite directo nos dan 1.636.000 toneladas. Ello supone un 5,2% de rebaja en el precio de intervención de la campaña 1992/93, pero existe un límite del 3% de rebaja que la Comisión no puede superar.

En estas condiciones, y cubriéndose en salud, no es raro que los distintos países miembros están declarando cantidades cada vez mayores (que ya no afecten al porcentaje del 3%) para hacer flexionar los mercados a la baja. Sin embargo no hay tanto aceite como se dice y prueba de ello es que los precios están fortaleciéndose aquí y se mantienen en Italia.

En el mercado nacional se vende aceite de oliva refinable base un grado a 278 pta/kg con una reversión de 5 pta/kg por grado adicional de acidez que posea la mercancía. Aceite virgen de 1º apto para envasar a 285 y aceite refinado a 295 pta/kg.

El aceite de orujo marcha mal, ofertándose, refinado y winterizado, a 180 pta/kg, sin mucha demanda porque ha entrado una partida de 6.000 toneladas de aceite griego que está perturbando fuertemente el mercado.

El aceite de soja, producto del cual se vendió en 1991, según la Asociación Nacional de Extractoras de Soja, un total de 154.000 toneladas con destino al mercado interior, está a 56 pta/kg refinado en origen. El de girasol refinado se vende a 62 pta/kg a granel en origen.

PATATAS

Apenas hay cambios en el mercado de patata. Prácticamente ha finalizado la campaña en Rioja donde los precios han cedido algo durante Febrero. Se vende la Desiré a 13,50 pta/kg. En la Cuenca del Duero, en cambio, las cotizaciones marchan más regulares pagándose entre 14 y 17 pta/kg por esta misma variedad y entre 15 y 19 por la Red Pontiac.

El mercado está flojo porque la calidad española no es muy buena. En el resto de Europa hay exceso de oferta pero con una calidad que deja mucho que desear. Los importadores españoles se encuentran temerosos de que la mercancía extranjera —que además llega corta de tamaño— venga deteriorada y sea imposible de colocar en las principales plazas del país.

En el cuadro nº 6 tienen nuestros lectores el avance de superficie de patata extratemprana correspondiente a 1992.

**Cuadro Nº 5
PRODUCCION Y CONSUMO DE
ACEITE DE OLIVA EN LA CEE-12**

CAMPAÑA	Producción miles/Tm	Consumo miles/Tm
1985/86	1.347,3	1.339,0
1986/87	1.235,4	1.335,7
1987/88	1.581,0	1.354,5
1988/89	1.080,0	1.294,5
1989/90	1.450,0	1.297,5
1990/91	1.016,0	1.239,0
1991/92 (*)	1.514,5	1.250,0

(*) Estimación provisional
Fuente: COI

**Cuadro Nº 6
AVANCES DE SUPERFICIES
PLANTADAS DE PATATAS
EXTRATEMPRANAS**

PROVINCIA	Superficie 1991 ha	Superficie 1992 ha
Almería	350	450
Granada	905	920
Málaga	250	500
Las Palmas	1.000	1.000
Sta. C. de Tenerife	1.000	1.000
Otras provincias	601	705
TOTAL	4.106	4.575

Fuente: MAPA

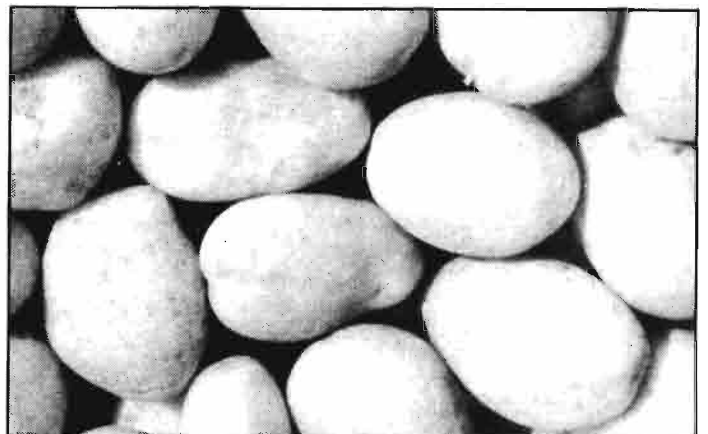
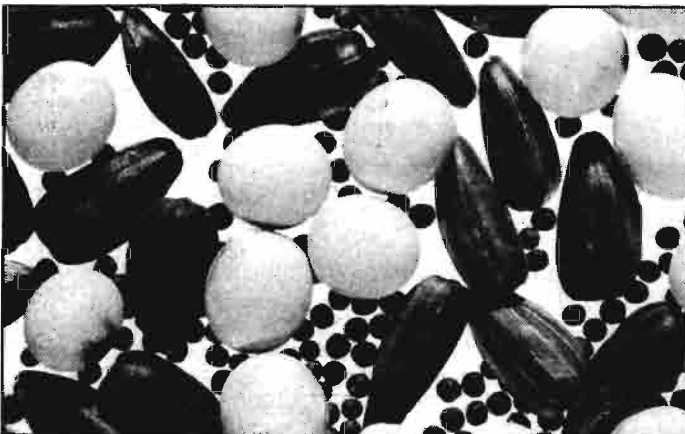

HORTALIZAS

Se mantienen a niveles elevados los precios de las principales hortalizas; aunque en el caso de los tomates, al generalizarse los envíos a la Península del producto canario, se registran precios inferiores a los de Enero. De todas formas la situación es mejor que la de Febrero de 1991. Se venden los tomates a granel sobre finca entre 55 y 65 pta/kg.

Las cebollas se mantienen 25 pta/kg, con destino al mercado interior, ya que se está exportando poco debido a nuestros precios elevados.

Lechugas romanas a 25 pta/kg en Tarragona y a 20 en Castellón. Lechugas iceberg a 20 pta/kg en Murcia.

Pepinos a 120, berenjenas a 150, pimientos rojos a 75 y verdes a 80. Alcachofas blancas a 90 pta/kg y coliflores a 35.

Las leguminosas de verdeo ostentan precios muy elevados. Así se pagan las judías verdes entre 200 y 350 pta/kg, según variedades, los guisantes verdes entre 200 y 265. Las más baratas, las primeras habas verdes, entre 160 y 200 pta/kg.

Champiñón, precios estables entre 130 y 150 pta/kg, con gran calidad de producto.

FRUTAS

Hasta mediados de Febrero iban exportadas 1,7 millones de toneladas de cítricos con un retraso de cerca de 0,3 millones respecto a la campaña pasada. Esto no preocupa demasiado en medios citrícolas, ya que el mercado interior se ve compelido al consumo de cítricos ya que queda poca fruta dulce almacenada. De todas formas hay en marcha campañas publicitarias.

Las últimas clementinas se están vendiendo a 80-90 pta/kg sobre árbol. Las naranjas novelinas a 19-20 pta/kg, tanto en Murcia como Alicante.

Manzanas Golden a 110 pta/kg (calibres 70 y superiores). Reinetas a 85 y Verdes Doncellas a 100. Peras blanquillas: baten el «record» histórico de 150 pta/kg; conferencias a 135. Se calcula que hay un déficit de 100.000 toneladas de manzanas y de 50.000 de peras que no conseguirá paliarse mediante las importaciones francesas, USA y del Hemisferio Sur.

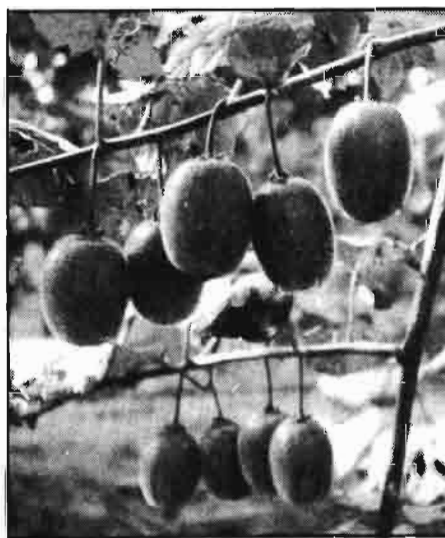

FRUTOS SECOS

La marcha razonable de las exportaciones está sirviendo para animar los mercados, un tanto ensombrecidas porque no acaba de existir una buena relación comunitaria. Las medidas de promoción del consumo interno no parecen estar llevándose a cabo. Y si se están llevando a cabo no se notan.

Las almendras común cotizan en Reus a 310 pta/kg grano, las larguetas a 365 y las marconas a 410. Las avellanas negretas a 295 pta/kg grano y las corrientes a 280.

• **VACUNO:** Disminución del consumo

• **OVINO Y CAPRINO:** Fuerte caída de las cotizaciones

• **PORCINO:** Se beneficia del escaso consumo de vacuno

• **AVES Y CONEJOS:** También les beneficia el retroceso del vacuno

VITAVAX® FLO



PRODUCTO DE:



DISTRIBUIDO POR:



EL TRATAMIENTO UNIVERSAL DE SEMILLAS

© VITAVAX es una marca registrada de UNIROYAL CHEMICAL CO. INC. USA.

¡TRES NUEVOS LIBROS!

- SEMILLAS DE CEREALES Y LEGUMINOSAS
P.V.P.: 1.500 PTA

- PLANIFICACION RURAL

Autor: Domingo Gómez Orea
P.V.P.: 3.000 PTA

- IMPRO: UN MODELO INFORMATIZADO PARA EVALUACION DE IMPACTO AMBIENTAL

Autores: D. Gómez Orea, J. Aguado, A. Quintana, T. Villarino, G. Escobar, M. Herrera y C. Bárcenas.
P.V.P.: 2.500 PTA

Pedidos a nuestra Editorial y librerías especializadas

¡PROXIMOS LIBROS!

- EVALUACION DE IMPACTO AMBIENTAL

Autor: Domingo Gómez Orea

- ELABORACION DE ACEITE DE OLIVA VIRGEN

Autores: Luis Civantos, Rafael Contreras y Rosa Grana

- OLEICULTURA ANTIGUA

Autor: Andrés Arambarri

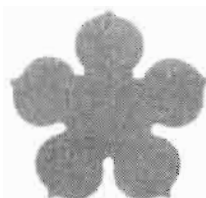

HILLESHÖG

Semillas de Remolacha Azucarera



- La alta **calidad** de nuestras semillas le aseguran un buen cultivo de todas nuestras variedades.
- Si quiere el **mayor rendimiento** utilice semillas **Hilleshög** por eso son las más sembradas en el mundo.
- La inversión que realiza **Hilleshög** ha conseguido variedades iniguales en **resultados**.

Variedades monogermen

Accord	Tipo NZ
Aramis	Tipo NE
Hilma	Tipo NZ
Monohill	Tipo N
Regina	Tipo N

Variedad monogermen resistente al espigado

Monatunno	Tipo NZ
---------------------	---------

Variedad monogermen tolerante a rizomania

Monodoro	Tipo NZ
--------------------	---------

Hilleshög Española, S.A.
Apdo. 872
47080 VALLADOLID

Telf. (983) 50.81.38
Télex 26616
Telefax 50.81.39

Renedo de Esgueva
47170 Valladolid

GANADO VACUNO

En los cuadros n° 7 y 9 pueden verse los datos de la última encuesta de ganado bovino realizada con metodología comunitaria durante el pasado mes de Junio, que ha sido hecha pública recientemente por el Ministerio de Agricultura.

La situación de este mercado es grave debido a que los últimos escándalos sobre utilización de cócteles de finalizadores, entre los que sin duda se encontraba la hormona clenbuterol, han determinado intoxicaciones en Cataluña y Baleares. Si a un mercado con problemas de precios añadimos la lógica re-

tracción del consumo que acompaña a estos escándalos, tendremos un panorama tétrico. El precio testigo del añojo que estaba desde hace casi un año por debajo de las 225 pta/kg vivo, se aproximaba a mediados de Febrero a las 200, marcando un mínimo histórico. La demanda es corta y no cubre las ofertas de los ganaderos.

A estos problemas hay que añadir las del vacuno de leche. Aunque nadie va a obligar a matar las 450.000 vacas lecheras que dicen que sobran, es evidente que no se pueden tener vacas frisonas en una explotación ganadera por el simple placer de contemplarlas. Si se tienen es para que produzcan leche, y si la leche no se puede vender por falta de cuota personal es inútil mantenerlas en las explotaciones, luego han de terminar inexorablemente en el matadero.

Se dice que las autoridades españolas han solicitado un aumento de cuota al Comisa-

rio Mac Sharry, pero este quiere ver primero las cartas antes de ponerse a jugar y aquí parece que quieran repartir naipes antes de que se sepa quienes son los jugadores.

Los precios de la leche de vaca oscilan entre 38 y 42 pta/litro; pero hoy día se encuentran a la venta vacas frisonas con carta verde de saneamiento a 125.000 pta/unidad, cuando hace un par de años no se conseguían por menos de 175.000 pta.

En el cuadro n° 9 se presenta un desglose de las exportaciones e importaciones de vacuno y carnes de vacuno. Mientras que importamos numerosos animales vivos tenemos un balance positivo de carnes, que probablemente se desbordará todavía más hacia el lado de la exportación de 1992.

COMUNIDAD AUTONOMA	N° total de cabezas (000)	N° de vacas de ordeño (000)	N° de vacas no de ordeño (000)
Castilla-León	1.175	266	358
Galicia	785	430	100
Andalucía	629	158	183
Cataluña	594	123	36
Asturias	436	193	81
Extremadura	389	37	215
Cantabria	349	150	38
Castilla-La Mancha	247	46	61
Aragón	193	20	22
País Vasco	182	71	29
Navarra	93	33	21
Madrid	90	26	23
Rioja	42	4	15
Baleares	39	22	—
C. Valenciana	36	13	2
Murcia	31	6	—
Canarias	19	10	—
ESPAÑA	5.329	1.608	1.184

Fuente: MAPA

CONCEPTOS	Exportaciones	Importaciones
Animales vivos (miles/cabezas)	32	222
Carne fresca (miles/Tm)	33	22
Carne congelada (miles/Tm)	14	5
Carne total (miles/Tm)	47	27
Despojos comestibles (miles/Tm)	6	11

Fuente: MAPA

PAIS	N° total de cabezas (000)	N° de vacas de ordeño (000)	N° de vacas no de ordeño (000)
Alemania	18.296	6.015	227
Bélgica	3.268	851	317
Dinamarca	2.215	727	116
España	5.310	1.598	1.184
Francia	21.876	4.817	3.816
Grecia	685	214	127
Holanda	5.057	1.907	81
Irlanda	7.116	1.449	692
Italia	8.225	2.674	618
Luxemburgo	219	56	25
Portugal	1.388	397	218
Reino Unido	11.871	2.763	1.670
CEE-12	85.286	23.468	9.091

Fuente: EUROSTAT



MERCADOS AGRARIOS

GANADOS OVINO Y CAPRINO

«Consumatum est». La caída de ambas especies en la cima de los precios invernales es un hecho consumado. Hay una demanda escasísima de estas carnes durante estos meses de ahorro (o pago de deudas) familiar, que se traduce en una fuerte caída de las cotizaciones. Se venden los lechales entre 350 y 400 ptas/kg vivo, los recentales entre 275 y 350, los pascuales desde 215 hasta 275. Los cabritos lechales entre 430 y 475.

Leche de oveja, en contrato, desde 96 hasta 115 pta/litro. Leche de cabra entre 45 y 60 pta/litro.

La lana de oveja, se malvende a 25-30 pta/kg sucio.

En el cuadro nº 10 vemos el balance comercial de 1991, año que no ha resultado triunfal para nuestras aspiraciones a colocar corderos en toda Europa, Africa y parte de Asia.

Cuadro Nº 10 COMERCIO EXTERIOR ESPAÑOL DE OVINO Y CAPRINO

CONCEPTOS	Exportaciones	Importaciones
Animales vivos (miles/cabezas)	203	1.303
Carne fresca (miles/Tm)	1	6
Carne congelada (miles/Tm)	2	9
Carne total (miles/Tm)	3	15
Despojos comestibles (miles/Tm)	4	—

Fuente: MAPA

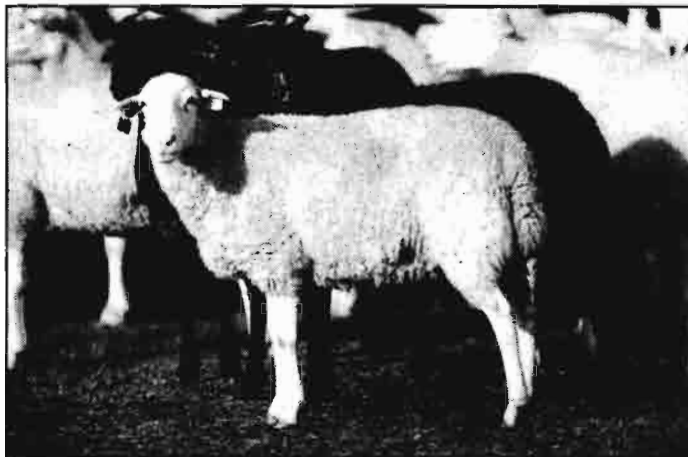

FUG Salamanca.

GANADO PORCINO

En los cuadros nº 11 y 12 se recopilan los resultados de la encuesta de ganado porcino celebrada en toda la Comunidad durante el pasado mes de Agosto.

La carne de cerdo se está beneficiando de la falta de demanda que se registra en toda Europa para la carne de vacuno. En nuestro país el censo de Agosto de 1991 muestra un descenso del 1% respecto al del año anterior en la misma fecha. Y esto se está notando en que los precios de Febrero cursan

Cuadro Nº 11 ENCUESTA DE PORCINO. AGOSTO DE 1991. POR COMUNIDADES AUTONOMAS

CC.AA.	Nº total de animales miles/cabezas	Cerdos de engorde miles/cabezas	Cerdas reproductoras miles/cabezas
Cataluña	4.444	1.453	440
Castilla-León	2.711	831	409
Aragón	2.035	747	207
Andalucía	1.447	681	152
Galicia	1.259	362	138
Extremadura	1.213	615	123
Murcia	1.140	376	139
Castilla-La Mancha	919	347	116
C. Valenciana	868	334	99
Navarra	396	107	56
Baleares	119	34	23
Rioja	117	26	20
Madrid	77	28	11
País Vasco	63	5	13
Canarias	53	13	8
Asturias	48	25	3
Cantabria	21	8	3
ESPAÑA	16.930	5.992	1.960

Fuente: MAPA

Cuadro Nº 12 ENCUESTA DE PORCINO. AGOSTO DE 1991. POR PAISES MIEMBROS

PAIS	Nº total de animales miles/cabezas	Cerdos de engorde miles/cabezas	Hembras reproductoras miles/cabezas
Alemania	26.847	9.650	2.951
Bélgica	6.442	2.285	718
Dinamarca	9.765	2.610	1.068
España	16.930	5.992	1.960
Francia	12.239	4.559	1.202
Grecia	1.035	280	140
Holanda	13.104	4.369	1.486
Irlanda	1.110	365	129
Italia	8.566	4.624	676
Luxemburgo	66	19	10
Portugal	2.655	738	345
Reino Unido	7.500	2.466	854
CEE-12	106.259	37.957	11.539

Fuente: EUROSTAT

un 30% más altos que los del año pasado por estas mismas fechas. El fenómeno este, de una menor oferta acompañada de una mayor demanda, se da también en otros países europeos, potenciales exportadores hacia el mercado español.

En el cuadro nº 13 tenemos las importaciones realizadas en 1991 que muestran saldo negativo en todos los conceptos, excepto en los despojos comestibles.

A mediados de Febrero los cerdos seleccionados se vendían a 195 pta/kg vivo y los lechones a 6.800 pta/unidad con 14 kilos de peso en vivo.

AVICULTURA Y CUNICULTURA

En el cuadro nº 14 se realiza un balance resumido del comercio exterior español de pollos y gallinas, así como de las carnes de esta especie.

En el cuadro nº 15 se resume el consumo de huevos per capita en los países de la CEE.

La demanda vacilante de carne de vacuno también se ha traspasado parcialmente hacia las carnes de aves y de conejos. Los broilers, que anduvieron con problemas durante el mes de Enero, se han estabilizado e incluso obtienen precios records pagándose entre 155 y 175 pta/kg vivo sobre granja. Las gallinas ligeras cotizan a 20 pta/kg vive, las semipesadas a 30 y las pesadas a 160.

Asimismo los conejos jóvenes mejoran hasta las 270 pta/kg vivo, tras el descenso de precios que tuvieron después de las pasadas Navidades.

Los huevos se venden a 100 pta/docena, los rubios, y a 98 pta/docena, los blancos.

Cuadro Nº 13 COMERCIO EXTERIOR DE GANADO PORCINO Y CARNE DE CERDO DURANTE 1991

CONCEPTOS	Exportaciones	Importaciones
Animales vivos (miles/cabezas)	136	769
Carne fresca (miles/Tm)	5	11
Carne congelada (miles/Tm)	4	43
Carne total (miles/Tm)	9	54
Despojos comestibles (miles/Tm)	25	7

Fuente: MAPA

Cuadro Nº 14 COMERCIO EXTERIOR DE GALLINAS Y POLLOS EN ESPAÑA 1991

CONCEPTOS	Exportaciones	Importaciones
Animales vivos (millones unidades)	12,1	17,0
Carne fresca (miles/Tm)	3	2
Carne congelada (miles/Tm)	2	8
Carne total (miles/Tm)	5	10
Despojos comestibles (miles/Tm)	2	—

Fuente: MAPA



Cuadro Nº 15 CONSUMO DE HUEVOS EN LA COMUNIDAD EUROPEA

PAISES	1989 huevos/cápita	1990 huevos/cápita	1991 huevos/cápita
Alemania	252	250	240
Bélgica-Luxemburgo	193	203	205
Dinamarca	230	223	220
España	277	278	265
Francia	252	246	246
Grecia	248	245	250
Holanda	183	177	168
Irlanda	180	184	180
Italia	177	175	175
Portugal	156	162	164
Reino Unido	198	204	205
CEE-12	222	221	220

Fuente: EUROSTAT

