

# MERCADOS

# AGRARIOS

Por: Alfonso Foronda

**Trigo:** Excedentes de trigo duro. • **Cebada:** Continúa disminuyendo su cultivo. • **Maíz:** Se defienden los precios. • **Arroz:** Precios altos. • **Leguminosas:** Aumentan las importaciones. • **Remolacha:** La producción de azúcar no cubre, las necesidades. • **Soja:** Nuevo fracaso. • **Girasol:** Se teme sobrepasar la superficie máxima garantizada. • **Vinos:** Se mantiene el mercado. • **Aceite de oliva:** Retroceso de los precios. • **Patata:** Los escasos stocks mantienen los precios. • **Frutas:** Se disparan los precios de peras y manzanas. • **Frutos secos:** Agradable marcha de las explotaciones.

## TRIGO

La baja producción de trigo USA durante la pasada campaña, las necesidades de abastecimiento de algunos países africanos y asiáticos, la situación precaria de las anti-

guas repúblicas soviéticas, están haciendo subir los precios del trigo en los mercados internacionales.

Las últimas estimaciones del USDA sobre la cosecha norteamericana la sitúan en 54 millones de toneladas (20 millones menos que en la cosecha anterior). Al mismo tiempo se prevé un incremento de las exportaciones estadounidenses, a lo largo de 1992, ya que pasarían estas a ser de 33 millones de toneladas frente a 29 en 1991.

En nuestro país la cosecha fue corta en trigo blando, 4,3 millones de toneladas, aunque excedentaria en trigo duro, 1,1 millones de toneladas. Esto ha hecho que —pese a la opinión en contra de los representantes españoles— se haya aumentado desde 650.000 hasta 750.000 toneladas el «techo indicativo» de las cantidades de tri-



CONCEPTO	1990	1991
	Tm	(hasta 29 Diciembre) Tm
<b>A) IMPORTACIONES</b>		
—Trigo panificable	211.717	968.477
—Trigo forrajero	351.468	400.730
—Trigo duro	73.218	52.869
<b>B) EXPORTACIONES</b>		
—Trigo panificable	153.512	49.450
—Trigo duro	92.387	178.655
—Harina de trigo	40.617	16.594
—Sémolas de trigo	130.972	190.917

Fuente: SENPA.

go panificable que España recibirá durante la campaña 1991/92 procedentes de los demás países comunitarios.

En el cuadro nº 1 tienen nuestros lectores las importaciones y exportaciones españolas de trigos, harinas y sémolas durante 1991 en comparación con 1990.

En el mercado nacional los precios del trigo blando panificable marchan muy por encima de los precios de compra por la intervención. Y esto ocurre incluso en Castilla-León, donde habitualmente suelen registrarse cotizaciones inferiores a la media de las demás regiones productoras. Encontramos en origen trigos blandos panificables a 27-28 pta/kg en la Cuenca del Duero, 29-30 en Andalucía y 32 pta/kg en Albacete. El trigo duro se vende a 30,50 pta/kg en Córdoba y a 31,50 pta/kg en Aragón. Los precios en destino del trigo blanco oscilan entre 30 y 36 pta/kg según orígenes, calidad y fuerza de la mercancía.

## CEBADA

Continúa disminuyendo en nuestro país la superficie destinada al cultivo de cebadas de seis carreras. En el cuadro nº 2 aparecen las primeras estimaciones del Ministerio de Agricultura sobre superficies sembradas de esta especie en 1992. Completamos la información recordando que en 1989 se habían sembrado 1.846.400 hectáreas de cebada pienso que en 1990 se redujeron a 1.821.400.

El mercado de la cebada ha ido mejorando desde principios de campaña y en enero

las de dos carreras se han situado ya por encima del precio de compra del SENPA, que desde comienzos de año es de 23,80 pta/kg. El precio medio ponderado en origen para las cebadas tipo I (cervceras) es de 24 pta/kg con pequeñas desviaciones respecto a esta media ya que se han acortado las diferencias entre unas y otras Comunidades Autónomas. Las cebadas tipo II (pienso) obtenían durante enero un precio medio de 23,40. En fábrica de piensos compuestos las cebadas entraban entre 24 y 26 pta según densidades, orígenes y calidades del producto.

En el cuadro nº 3 se detalla el comercio exterior de las cebadas junto con el de otros cereales pienso.



## MAIZ

Las últimas estimaciones de las producciones españolas de maíz y sorgo en la presente campaña comercial 1991/92 ascienden a 3.200.100 y 103.600 toneladas respectivamente. En el caso del maíz supone un incremento del 3,7% pero en el caso del sorgo este aumento es del 20,2%.

El precio del maíz nacional se ha ido defendiendo en enero porque no han llegado todavía las importaciones del cupo de maíz USA; operaciones con prelevamientos reducidos que se espera entren masivamente entre marzo y abril. En Badajoz el maíz se vende sobre almacén de agricultor a 26,75 pta/kg, en Sevilla a 27 y en Navarra a 27,50. A su entrada en las industrias transformadoras el maíz nacional se pagaba a 28-28,50 y el de importación, francés, a 28 pta/kg.

Las importaciones de maíz relativas a 1991, junto con las de sorgo y cebada, figuran en el mencionado cuadro nº 4.

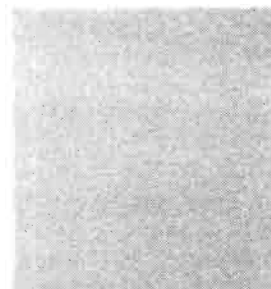

**Cuadro Nº 2**  
**SUPERFICIES SEMBRADAS DE CEBADAS**  
**DE 6 CARRERAS EN 1991 y 1992**

COMUNIDADES AUTONOMAS	1991 ha	1992 ha
Galicia	1.515	1.505
Cantabria	250	—
Navarra	102.145	103.150
Rioja	2.300	2.300
Aragón	400.695	356.110
Cataluña	141.047	141.100
Baleares	11.000	12.000
Castilla-León	475.200	455.300
Madrid	7.000	6.000
Castilla-La Mancha	380.700	392.000
C. Valenciana	10.950	10.850
Extremadura	30.000	40.000
Andalucía	165.500	155.000
Canarias	450	450
<b>TOTAL ESPAÑA</b>	<b>1.809.752</b>	<b>1.745.765</b>

Fuente: MAPA

**Cuadro Nº 3**  
**COMERCIO EXTERIOR DE**  
**CEREALES-PIENSO.**  
**AÑOS 1990 y 1991**

CONCEPTO	1990	1991
	Tm	(hasta 29 Diciembre) Tm
<b>A) IMPORTACIONES</b>		
—Cebada	17.637	98.255
—Maíz	1.584.154	1.444.918
—Sorgo	282.442	230.109
—Trigo forrajero	351.468	400.730
<b>B) EXPORTACIONES</b>		
—Cebada	916.009	554.514
—Maíz	128.481	257.957

Fuente: SENPA.

## MERCADOS AGRARIOS

Cuadro N° 4

### IMPORTACIONES ESPAÑOLAS DE PRODUCTOS SUSTITUTIVOS DE LOS CEREALES Y PRODUCTOS PROTEICOS

PRODUCTOS	1990	1991
	Tm	(hasta el 29 Diciembre) Tm
Gluten de maíz	577.082	551.036
Heces de cervecera	109.180	129.239
Pulpa de agrios	27.322	29.234
Mandioca	705.717	967.727
Torta de germen de maíz	119.951	163.625
Habas	103.528	123.820
Guisantes	99.684	121.809
Soja grano	2.137.022	2.353.222
Soja harina	857.250	899.567
Soja torta	465.050	403.912
Harina de girasol	29.973	7.209
Torta de girasol	23.970	13.625
Colza harina	32.662	28.013
Colza torta	73.315	29.498

Fuente: SENPA

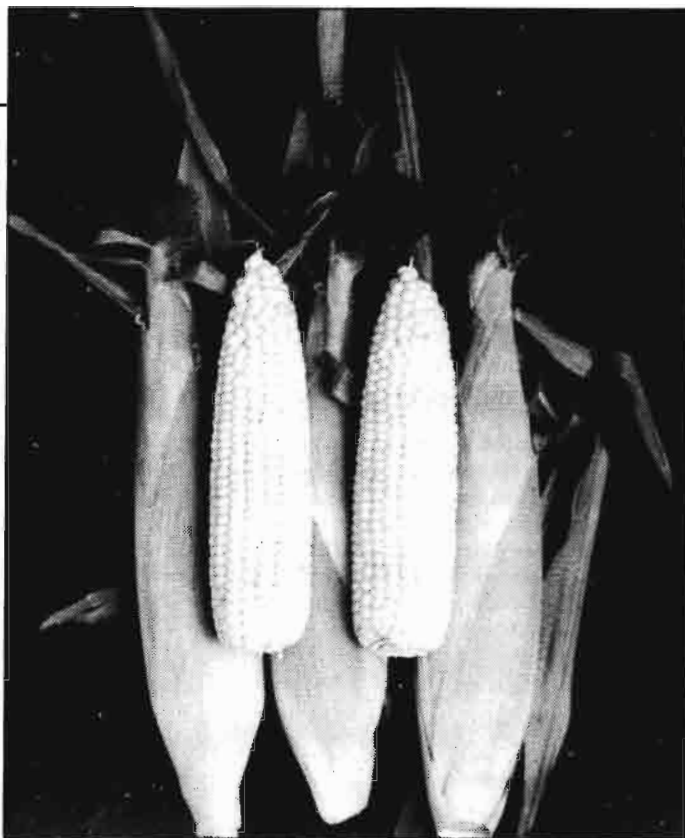

## ARROZ

Según la FAO la producción mundial de arroz cáscara se ha reducido esta campaña a 521,5 millones de toneladas frente a la cosecha record de 1990 que ascendió a 524,4. Este descenso de la producción se debe a la menor cosecha del continente asiático.

En España, la última estimación del MAPA respecto a la cosecha de la campaña comercial 1991/92 es de 586.600 toneladas, un 3% más que en la anterior temporada. Pese a ello los precios cursan altos, 5 ó 6 pta/kg por encima de los que se registraban el año pasado por estas mismas fechas. El arroz índica se vende a 46 pta/kg y el bahía a 44 sobre almacén de agricultor.

Existe preocupación entre los arroceros españoles por los riesgos que han de darse al cultivo a partir de la próxima primavera. Los embalses de las cuencas del Guadiana y del Guadalquivir estaban, a mediados de enero, con menos del 30% de su capacidad y los del Segura con menos del 15%.

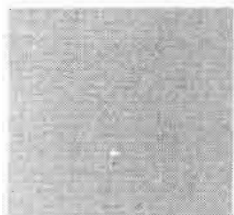

## PIENSOS Y FORRAJES

La escasez de lluvias caídas durante el otoño pasado está preocupando no solo a los agricultores sino también a los ganaderos que se ven obligados a complementar la alimentación de sus rebaños con piensos compuestos y alfalfa.

El precio del heno de alfalfa se mantiene entre 16 y 17 pta/kg en la Cuenca del Ebro,

pero llega hasta las 20 pta/kg en Murcia y en la Cuenca del Duero.

La producción comunitaria de forrajes desecados se elevó en 1991 a 3,3 millones de toneladas (3,2 en 1990), de esta cantidad unas 370.000 toneladas corresponden a forrajes desecadas se elevó en 1991 a 3,3 millones de toneladas (3,2 en 1990), de esta cantidad unas 370.000 toneladas corresponden a forrajes desecadas directamente al sol.

En el cuadro n° 4 podrán ver nuestros lectores cuales han sido las importaciones de productos sustitutivos de los cereales y productos proteicos en 1990 y 1991.

En el mercado de productos de alto contenido en proteína encontramos que la tor-

Cuadro N° 5

### SERIES HISTORICAS DE LAS PRODUCCIONES ESPAÑOLAS DE LEGUMINOSAS DE CONSUMO HUMANO

AÑO	JUDIAS miles/Tm	LENTEJAS miles/Tm	GARBANZOS miles/Tm
1940	146,8	14,8	195,2
1950	70,5	15,6	148,2
1960	139,3	23,9	120,5
1970	116,2	31,2	89,3
1980	80,8	56,1	60,7
1985	70,8	48,5	57,3
1986	76,8	40,7	57,8
1987	72,3	54,4	64,3
1988	61,2	47,3	53,9
1989	56,4	30,0	47,2
1990	53,7	27,1	59,2
1991	50,4	20,7	39,7

Fuente: MAPA

Albacete del 27 al 31 de Mayo 1992



# AGRO'92

39 CAMPEONATO MUNDIAL DE ARADA

La Mejor Labor del Mundo  
en la Mayor Exhibición Agraria



ORGANIZADO POR EL COMITE ESPAÑOL PARA EL CAMPEONATO MUNDIAL DE ARADA: MINISTERIO DE AGRICULTURA, PESCA Y ALIMENTACION  
JUNTA DE COMUNIDADES DE CASTILLA LA MANCHA - DIPUTACION DE ALBACETE (ITAP)

PATROCINAN:



# SEMILLAS PACIFICO

## Investigación y Rendimiento

SEMILLAS PACIFICO ocupa un lugar de vanguardia en el panorama mundial de la investigación, mejora y obtención de híbridos de girasol, dedicándole gran cantidad de recursos humanos y económicos.

El resultado de nuestro trabajo investigador durante más de veinticinco años es una completa gama de híbridos de girasol capaces de adaptarse a las distintas condiciones de clima y suelo.

También disponemos de excelentes variedades propias de habas, cártamo y trigo.



ta de soja ha subido hasta las 24,25 pta/kg sobre extractora catalana, que la torta de girasol se paga a 16,50 pta/kg sobre extractora andaluza. La harina de pescado a 62 pta/kg, mercancía importada sobre muelle de Tarragona.

Salvados de trigos finos a 19,50 y pulpa de remolacha de 17,25 sobre azucarera del Duero. Garrofa molida a 16 pta/kg sobre almacén troceador en la región valenciana. Cilindro de arroz a 20,50 pta/kg y morret a 22 sobre camión situado en molino arrocero.

## LEGUMINOSAS

La comercialización de las leguminosas de consumo humano sigue teniendo problemas en nuestro país. Tan solo aquellos productos que están muy acreditados tienen un mercado asegurado. Las otras legumbres, de mediana calidad y escaso renombre, no logran competir con las mercancías importadas. Ha llegado, para garbanzos, lentejas y judías, lo que pudiéramos llamar la hora de la inflexión, el momento —en definitiva— a partir del cual estamos consumiendo mayores cantidades de mercancías importadas que nacionales.

La explicación es clara: para la refección colectiva (hospitales, cuarteles, colegios, etc.) los garbanzos mejicanos, las judías turcas o norteamericanas las lentejas canadienses son baratas, no presentan generalmente problemas de cochura ni de agusanamiento y están disponibles en cualquier época del año.

En el cuadro nº 5 tenemos la serie histó-

rica de las producciones españolas de las tres leguminosas principales, que —como puede verse— han ido declinando a lo largo del tiempo.

Las cotizaciones de las judías oscilan en origen desde las 200 pta/kg las planchetas hasta las 100 las pintas, pasando por 130 las canellini.

Las lentejas arrancan desde 85 pta/kg, las rubias de La Mancha, hasta 140, las de Salamanca, llegando a haber operaciones para mercancía muy selecta a 170 pta/kg en origen.

Los garbanzos nacionales se venden en origen entre 75 y 130 pta/kg, pero encontramos garbanzos mejicanos desde 125 pta/kg en Lonjas de Barcelona y Valencia.

Respecto a las leguminosas pienso los interrogantes son mayores. Producimos menos de 100.000 toneladas de estas importantes fuentes de proteína mientras que importamos 124.000 toneladas de habas secas (105.800 de Polonia) y 121.800 toneladas de guisantes (de ellas 104.000 de Francia).

## CULTIVOS INDUSTRIALES

Decididamente la producción española de azúcar correspondiente a la campaña 1991/92 se ha quedado muy por debajo de la cuota comunitaria. Sobre todo los resultados de la Cuenca del Duero han sido decepcionantes. Se han obtenido, entre la producción veraniega y la de otoño-invierno, un total de 902.000 toneladas de azúcar que no

alcanza para cubrir las necesidades del país cifradas ya en 1,1 millones de toneladas/año. De las referidas 902.000 toneladas corresponden 330.000 a la cosecha principal del Sur y las 572.000 restantes a las zonas Centro, Duero y Ebro. El detalle de la remolacha de otoño-invierno, en comparación con la anterior campaña, figura en el cuadro nº 6.

Resulta difícil conciliar las peticiones de incremento de cuota nacional con el hecho de que llevamos ya varios años sin superar las 985.000 toneladas de azúcar de remolacha que, junto con las 15.000 de caña, constituyen el cupo español dentro de una Comunidad excedentaria que produce más de 14 millones de toneladas al año.

Los últimos datos del Ministerio de Agricultura sobre el cultivo de la soja son decepcionantes. La superficie (y con ella la producción) de soja se ha reducido en nuestro país durante 1991 a 4.400 hectáreas (16.700 en 1990); en vez de las 41.900 Tm de producto nacional que se molturaron en 1990 hemos pasado a 10.400. Cierto es que ha sido un año de transición en el que se restringieron las ayudas estatales y autonómicas que antes se daban al sector, pero es la quinta o sexta vez que fracasa la soja en España mientras que en Italia, Francia y hasta alguno de los países del Este parecen haber despegado definitivamente.

Hay rumores, en cambio, de que este año se sobrepasa la SMG (superficie máxima garantizada) del girasol, que como recordarán nuestros lectores es de 1.411.000 hectáreas. Existen varios motivos para ello. El primero es que la falta de lluvias está haciendo desistir a muchos cultivadores cerealistas de poner cebadas tremesinas y la superficie correspondiente —ya labrada— podría destinarse a la siembra de girasol. El segundo es que las retiradas de tierras van a ser menos importantes de lo que se pensaba en un principio. Frente a un millón de hectáreas para las cuales se han solicitado compensaciones económicas, parece ser que la Administración podría concederle este derecho, como máximo, a unas 200.000 hectáreas. En tercer lugar, con referencia al regadío, resulta previsible un acortamiento de las superficies de maíz y de otros cultivos que exigen mucha agua, lo que desviaría muchas parcelas hacia el cultivo del girasol, con menores necesidades hídricas.



## MERCADOS AGRARIOS

### Cuadro N° 6 PRODUCCION DE REMOLACHA AZUCARERA. RECOLECCION OTOÑO-INVIERNO

CC.AA.	CAMPAÑA 1990/91 miles/Tm	CAMPAÑA 1991/92 miles/Tm
País Vasco	124,6	102,3
Navarra	1,4	0,6
Rioja	173,9	150,0
Aragón	4,2	3,2
Castilla-León	4.282,0	3.687,0
Madrid	3,1	2,1
Castilla-La Mancha	424,6	364,4
Andalucía	7,0	5,0
TOTAL	5.020,8	4.314,8

Fuente: MAPA



## VINOS

La Comisión Europea ha hecho suyo el balance elaborado por el Comité de Gestión de Vinos que reproducimos en el cuadro n° 7. Resulta asombroso el bajo consumo medio comunitario que prevé el Comité de Gestión: 37,74 litros por persona y año.

Como resultado de este balance sendos reglamentos de la Comisión han determinado cantidades y precios de las destilaciones obligatoria y de mantenimiento. La destilación obligatoria ascenderá en la Comunidad a 15,6 millones de hectolitros, correspondiéndole a Francia 100.000 hectolitros, a Italia

9.000.000, a Grecia 125.000 y a España 5.475.000 hectolitros (quedan exentas Asturias, Baleares, Cantabria, Galicia, Guipúzcoa y Vizcaya). El precio al que se pagará esta destilación obligatoria es de 0,94 ECUS/hgdo en el ámbito comunitario, excepto en España que se pagará a 0,89 ECUS/hgdo (equivalente a 133,33 pta/hgdo.

A la destilación de mantenimiento se destinarán 6 millones de hectolitros que se distribuyen entre Francia (60.000 hl), Italia (4 millones), Grecia (75.000) y España

(1.865.000 hl) los cuales se pagarán a 2,63 ECUS en los tres primeros países y a 2,47 en el nuestro (370,04 pta/hgdo.).

El mercado nacional de vinos se mantiene, pese a la anunciada retirada de más de 7,3 millones de hectolitros, a niveles bajos. Los blancos comunes se pagaban en enero a 265 pta/hgdo y los tintos de capa sencilla a 280. Los tintos de doble capa estaban entre 300 y 320 pta/hgdo. En Rioja tintos y blancos entre 800 y 1.100 pta la cántara de 16 litros.



De «Vinos de Extremadura».

### Cuadro N° 7

## BALANCE COMUNITARIO (PREVISION) CAMPAÑA VITIVINICOLA 1991/92

(en 1 000 hl)

Rúbricas	Todos los vinos			Vcprd			Vino de mesa			Los demás vinos		
	Total	Tinto y rosado	Blanco	Total	Tinto y rosado	Blanco	Total	Tinto y rosado	Blanco	Total	Tinto y rosado	Blanco
Producción total:	148 432	77 233	71 199	46 785	21 584	25 201	94 983	54 721	40 262	6 664	928	5 736
— Zumos de uva	2 279	1 320	959				2 179	1 320	859	100		100
— Vinificación	146 153	75 913	70 240	46 785	21 584	25 201	92 804	53 401	39 403	6 564	928	5 636
Existencias al comienzo de la campaña:	120 674	60 737	59 937	71 652	33 763	37 889	44 272	25 826	18 446	4 750	1 148	3 602
— en la producción	82 511	41 661	40 850	52 085	23 562	28 523	29 905	17 952	11 953	521	147	374
— en el comercio	38 163	19 076	19 087	19 567	10 201	9 366	14 367	7 874	6 493	4 229	1 001	3 228
Cantidades disponibles al comienzo de la campaña	266 827	136 650	130 177	118 437	55 347	63 090	137 076	79 227	57 849	11 314	2 076	9 238
Importaciones:												
— intra eur. 11												
— extra eur. 11	2 860									2 860		
Cantidades disponibles totales	269 687			118 437			137 076			14 174		
Utilizaciones internas:												
— consumo humano	144 804			49 221			81 319			14 264		
— transformación:	125 450			46 632			70 279			8 539		
para destilación:	18 184			2 170			10 352			5 662		
— en aguardientes	14 758			2 170			6 976			5 612		
— Reglamento (CEE) n° 822/87	3 858									3 858		
— los demás.	10 512			2 170			6 776			1 566		
para vinagre	388						200			188		
para vermut	1 281						1 231			50		
— pérdidas:	2 145						2 145					
— en la producción	1 170			419			688			63		
— en el comercio	443			99			289			55		
— en el comercio	291			70			219			2		
Exportaciones:												
— intra eur. 11												
— extra eur. 11 (1)	6 764			5 528			4 800			— 3 564		
Existencias al término de la campaña:	118 119			63 688			50 957			3 474		
— en la producción												
— en el comercio												
Variaciones en las existencias	— 2 555			— 7 964			6 685			— 1 276		
Grado de autoabastecimiento	1,09			0,99			1,24			0,52		
Consumo (litro per cápita)	37,74			14,03			21,14			2,57		

(1) Diferencia entre exportación total e importación comunitaria.

Fuente: Comisión Europea

## ACEITES

La última estimación del Ministerio de Agricultura para el aceite de oliva se sitúa en 564.700 toneladas. De esta cantidad quizás haya que rebajar 14 ó 15.000 toneladas perdidas en Jaén por aceituna caída que no se pudo aprovechar, por lo que la producción real quizás haya quedado reducida a menos de 550.000 toneladas. En el cuadro n° 8 damos a conocer la última estimación oficial que coincide sensiblemente con las anteriores. En medios industriales y mercantiles del ramo se habla, incluso, de sólo 450.000 to-

neladas como resultado final de la zafra aceituna 1991/92.

Los precios del aceite de oliva están retrocediendo en toda la Comunidad Europea. En Italia se están alcanzando niveles de 4.000 liras por kg para el virgen fino frente a las más de 5.000 que se conseguían hace unas semanas. En nuestro país el refinable base un grado se vende a 270 pta/kg, y el virgen de 1° apto para envasar a 275. El refinado está a 290.

A la vista de estas disminuciones de precios la Comisión Europea ha decidido subvencionar el almacenamiento privado de los aceites de oliva comunitarios. Por cada período de 60 días que el aceite permanezca en almacenes privados, el FEOGA pagará 3,5 ECUS/100 kg, previa presentación de pruebas de que el producto ha sido almace-

nado efectivamente. La cantidad máxima que puede ser objeto de esta subvención a los stocks es de 200.000 toneladas.

Según ANES (Asociación Nacional de extractores de Soja) en 1991 se molturaron 2.420.100 toneladas de habas de soja, la mayor parte de ellas procedentes de la importación. Se obtuvieron 435.600 toneladas de aceite de las cuales 154.000 se destinaron al mercado interior (hasta la desaparición del «stand-still» las ventas interiores eran de solamente la mitad de dicha cifra). Hay que consignar entre las exportaciones de aceite de soja una de 96.000 toneladas a los países de la CEE por un valor superior a los 5.000 millones de pesetas.

Los precios del aceite de orujo refinable están bajando aceleradamente tras la entrada en nuestro país de 5.000 toneladas de acei-

# MERCADOS AGRARIOS

**Cuadro Nº 8**

**PRODUCCION ESPAÑOLA DE ACEITE DE OLIVA POR COMUNIDADES AUTONOMAS**

CC.AA. (y provincias principales)	1990 miles/Tm	1991 miles/Tm
Navarra	0,2	0,6
Rioja	0,2	0,4
Aragón	1,6	8,5
Cataluña	10,9	25,0
Baleares	0,0	0,4
Castilla-León	0,9	2,0
Madrid	2,1	1,8
Castilla-La Mancha	33,3	43,9
Valencia	7,2	13,4
Murcia	0,9	1,8
Extremadura	25,8	23,0
Andalucía	534,0	443,9
(Córdoba)	(145,0)	( 97,5)
(Granada)	( 39,2)	( 56,2)
(Jaén)	(285,0)	(220,0)
<b>TOTAL ESPAÑA</b>	<b>617,1</b>	<b>564,7</b>

Fuente: MAPA

**Cuadro Nº 9**

**COSECHA ESPAÑOLA DE PATATA TARDIA**

COMUNIDADES AUTONOMAS	1990 miles/Tm	1991 miles/Tm
Galicia	290,7	237,6
Asturias	12,0	9,0
Cantabria	20,6	16,2
País Vasco	157,4	146,7
Navarra	19,9	19,3
Rioja	138,7	103,4
Aragón	81,3	79,9
Cataluña	43,8	35,8
Baleares	8,0	16,0
Castilla-León	618,6	606,9
Madrid	10,0	16,1
Castilla-La Mancha	78,0	92,6
Valencia	29,1	31,5
Murcia	12,0	10,1
Extremadura	10,5	12,0
Andalucía	113,2	125,6
Canarias	13,0	19,0
<b>TOTAL ESPAÑA</b>	<b>1.656,8</b>	<b>1.577,7</b>

Fuente: MAPA

tes griegos, que se están ofreciendo a 120 pta/kg con 7 grados de acidez. La misma mercancía de origen nacional se paga a 130 pta/kg, mientras que el refinado y winterizado se vende a 192 pta/kg.

El aceite de girasol refinado se vende a 66 pta/kg a granel y a pié de extractora, mientras el aceite de soja, que le está quitando mucho mercado, se ofrece 10 pta/kg más barato.

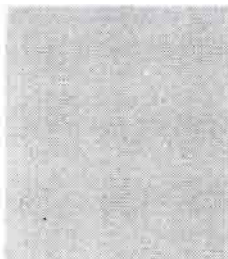

Los escasos stocks que quedan en España del tubérculo están manteniendo los niveles de precios. Coincidiendo con la impresión de que hay este año menos reservas de patata tardía se han hecho públicas las estimaciones oficiales de cosecha (a la baja) que pueden verse en el cuadro nº 9.

Hay ofertas múltiples en el mercado español de patatas holandesas, belgas y francesas, pero aunque sus precios en origen son del orden de 10 pta/kg en Holanda, 11 en Bélgica y 12 en Francia, la diferencia de 5-6 pta/kg con respecto a los precios locales no resulta decisiva para inundar el mercado español.

Encontramos patatas Desiré en Rioja a 15 pta/kg y a 16 en la Cuenca del Duero. En esta última zona productora también hay Marfona a 17, Kennebec a 20 y Red Pontiac a 21.

En los mercados mayoristas los precios son del orden de 25-30 pta/kg para la mercancía nacional y de 30-32 para la Bintje de importación francesa y belga, junto con 32-35 para la Okuma holandesa.

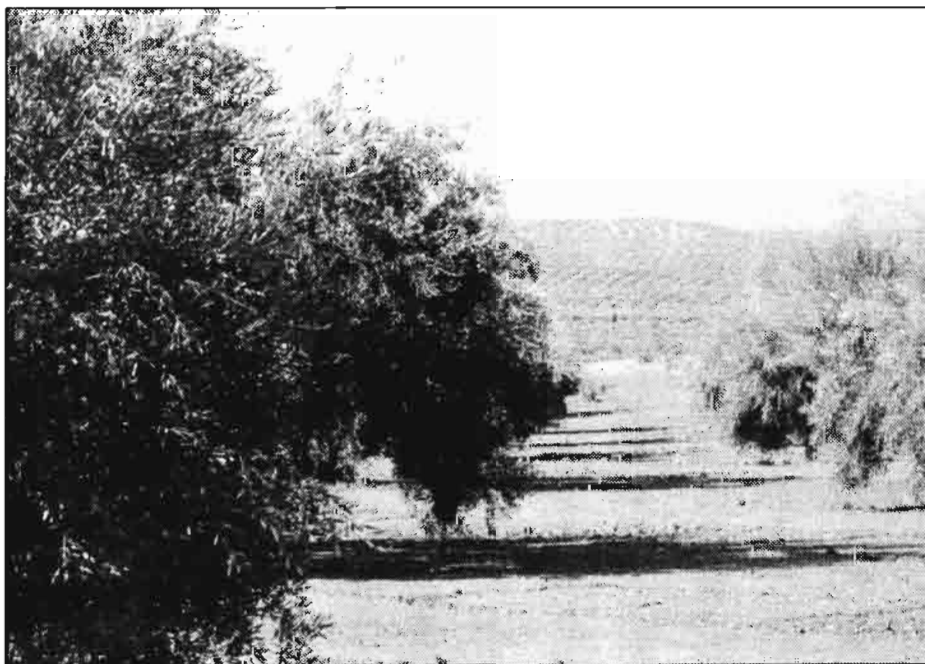

De «Aceitunas de Extremadura»,



## HORTALIZAS

Tras los precios elevados que alcanzaron las hortalizas tanto en origen como a niveles mayoristas y detallistas durante las pasadas fiestas, las aguas parecen haber vuelto a sus cauces para productos tales como los pimientos y tomates; no ocurre así con las judías verdes que —como es habitual— inician una escalada en estas fechas, aunque la oferta suele ser muy reducida.

Las lechugas se vendían a mediados de enero a 20 pta/kg sobre Lonja de Murcia; los pepinos entre 80 y 90 pta/kg sobre alhóndiga de Almería. Berenjenas a 100 pta/kg en la misma posición. Los tomates, al tomar el relevo el producto canario en los mercados europeos, han bajado en la Península, pagándose en Murcia y Almería sobre alhóndiga a 50-60 pta/kg. Pimientos Lamuya verde a 50 y rojos a 90 pta/kg. Alcachofas a 85 pta/kg en Alicante y cebollas a 24 en Albacete.

Judías verdes entre 130 y 250 pta/kg y habas verdes a la mitad de ese precio en Levante.

En el cuadro n° 10 tenemos las producciones españolas de las principales hortalizas, que han sido rectificadas respecto a anteriores previsiones.

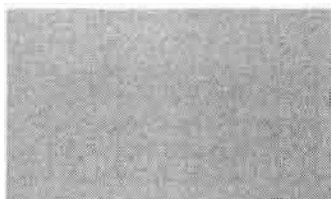

## FRUTAS

Las bajas producciones de peras y manzanas del pasado año se están notando por la velocidad con la que se están terminando los almacenamientos frigoríficos. Y en los precios, que están disparados.

Los plátanos canarios, pese a que la producción de este año ha superado nuevamente las 400.000 toneladas, se están vendiendo muy bien, alcanzando en la Península precios entre 120 y 180 pta/kg.

Las últimas clementinas se pagaban a 50 pta/kg sobre árbol en Valencia. Desde principios de campaña hasta principios de enero se habían exportado 570.000 toneladas de mandarinas y 455.000 de naranjas. El resto hasta 1.055.000 toneladas eran limones, pomelos y naranjas amargas. Hay cierto retraso respecto a la campaña pasada, que no es probable se recupere de aquí a finales de temporada porque la producción 1991/92 es menor que la del año pasado (ver cuadro n° 11).

Las naranjas navelinas que empezaron a buen precio ya han descendido hasta las 17 pta/kg. Las navel se mantienen entre 18 y 19 pta/kg; las salustianas —cuyas campañas son cada vez más regulares— mantienen precios de 32-33 pta/kg. Los limones, en cambio, van hacia abajo debido a la falta de demanda y se venden en enero entre 15 y 25 pta/kg, según se trate de primeros cortes o de cosechas completas.

Las manzanas golden se aproximan a 100 pta/kg, las starking a 95 y las peras blanquillas baten su record de precios situándose en plena cuesta de enero a 130 pta/kg, salida central frigorífica.

## FRUTOS SECOS

La marcha de las exportaciones no es mala del todo y esto hace que los precios se mantengan en enero pese a que tradicionalmente suele ser éste un mes con poca demanda interior.

Las almendras comunes han subido a 310 pta/kg grano, las larguetas a 340 y las marconas a 400; las mollares grano a 315. Las avellanas negretas a 280 pta/kg grano y las corrientes a 270. Piñones de Castilla a 2.000 pta/kg.

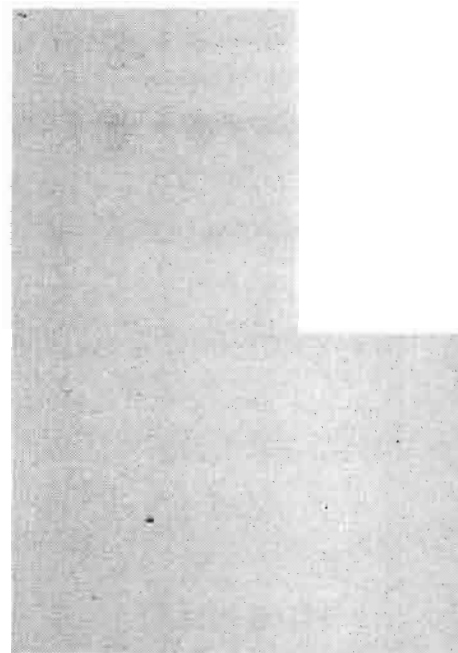

**Cuadro N° 10**  
**SUPERFICIES SEMBRADAS DE CEBADAS**  
**DE 6 CARRERAS EN 1991 y 1992**

PRODUCTO	1990 miles/Tm	1991 miles/Tm
Col repollo	420,2	422,9
Espárrago	95,9	101,8
Lechuga	777,4	970,7
Tomate	2.996,9	2.841,2
Pimiento	648,3	707,0
Alcachofa	443,6	395,3
Coliflor	288,2	252,7
Ajo	201,7	232,5
Cebolla	1.108,2	1.003,9
Judías verdes	236,0	249,0
Guisantes verdes	64,4	69,7
Habas verdes	126,0	121,7

Fuente: MAPA

**Cuadro N° 11**  
**PRODUCCIONES ESPAÑOLAS DE LAS**  
**PRINCIPALES FRUTAS**  
**ULTIMAS ESTIMACIONES**

PRODUCTO	1990 miles/Tm	1991 miles/Tm
Naranja	2.561,3	2.531,1
Mandarina	1.507,1	1.408,6
Limón	591,0	518,3
Manzana de mesa	621,8	510,8
Pera	444,9	411,6
Albaricoque	114,7	207,1
Cereza	42,0	73,4
Melocotón	585,4	690,7
Ciruela	119,9	153,0
Plátano	380,0	410,0
Uva de mesa	487,9	471,8

Fuente: MAPA



- **Vacuno:** El mercado de añojos sigue sin reaccionar

- **Leche:** Mejora sensible del precio

- **Ovino y caprino:** Baja progresiva de cotizaciones

- **Aves:** Mercado confuso y a la baja

- **Huevos:** Ligeros retrocesos.

## GANADO VACUNO

El mercado de añojos sigue sin reaccionar ni aquí ni en el resto de los países comunitarios. Los franceses se pregunta, incluso, si en su país han dejado de gustar las carnes rojas y se va a planteamientos tipo italianos y españoles, donde antaño predominaban los terneros en las mesas de los más pudientes mientras que el común de los mortales tenía que contentarse con los animales de desecho.

El caso es que los almacenes comunitarios siguen a tope y que algunas operaciones de venta (100.000 toneladas con destino a las antiguas repúblicas soviéticas) siguen en el alero. Las intervenciones, tanto normales como amparándose en la red de seguridad, se suceden, aunque apenas si llegan a estas latitudes. Los precios del añojo siguen entre 210 y 215 pta/kg vivo.

Respecto a la leche se ha publicado ya el Real Decreto 1888/91 sobre reordenación del sector lechero. En total se esperan adquirir entre 500.000 y 650.000 toneladas de derechos de producción láctea, de aquí al 15 de Febrero de 1992, para constituir una Reserva Nacional. El importe de la indemnización puede ser 6 ECUS/Qm durante siete años consecutivos (total 42 ECUS) o bien 7,5 ECUS/Qm durante 5 años consecutivos (total 37,5 ECUS). Las primeras indemnizaciones suponen unas 65 pta por litro cedido, a cobrar en siete plazos o anualidades; una vaca que produzca 4.000 litros al año supondría a su propietario unas 260.000 pesetas incrementables en el valor de desecho del animal, a menos que consiga colocarle la vaca a otro ganadero que tenga cuota pero le faltan vacas de ordeño. El problema está en que se renuncia, como mínimo, de aquí al año 2.000 a toda producción láctea, porque

se trata de abandono definitivo de la producción lechera.

En opinión de los expertos, el resultado de este Plan (caso de que se consigan ofertas suficientes de ganaderos que quieran liquidar sus ganaderías lecheras) será un aumento de los sacrificios (unas 200.000 vacas podrían ir al matadero la próxima primavera) pero que no serán nada, comparados con los que van a registrarse en 1993 cuando tengan que eliminarse las numerosas vacas que por el país andan produciendo leche sin cuota.

Otro efecto será el aumento del precio de la leche a nivel local, moderada por las cuantiosas importaciones que tendrán que realizarse para abastecer a los consumidores españoles.

La Unión Lechera Normanda no ha podido hacer frente a sus compromisos en la compra de LESA, lo que ha vuelto a causar preocupación entre los ganaderos a los que la Lactaria sigue debiendo dinero desde hace años.

El precio en origen de la leche de vaca ha mejorado sensiblemente y ya se superan las 40 pta/litro en muchas regiones españolas.

## OVINO Y CAPRINO

Enero está siendo un mes atípico en la historia de este sector ganadero. Normalmente se produce en el mercado de ovino un hundimiento acelerado, desde principios de año, ya que los carniceros saben que durante la famosa «cuesta» la demanda final resulta escasa y es, además, el periodo en que aprovechan para deshacerse de sus invendidos. Esta campaña se conoce que compraron menos que de costumbre y trataron costes de Año Viejo de complementar sus existencias a base de nuevas adquisiciones. Hubo una línea de resistencia de la oferta y se produjo una «melée» durante las primeras semanas del año para terminar el mercado como siempre, a la baja, hacia mediados de enero.

Los lechales han bajado hasta las 450 pta/kg vivo, los recentales hasta las 340 y las pascuales a 270. Las ovejas —por aquello de que pronto habrá recuento— están mejorando sus precios y se venden con cría a 12.000 pta/unidad y vacías a 9.000 pta.

Los cabritos lechales bajan hasta las 500 pta/kg y los chivos se venden a mitad de este precio. Cabras selectas a 15.000 pta/unidad.

Leche de oveja entre 100 y 115 pta/litro y leche de cabra entre 60 y 70 pta/litro.



## GANADO PORCINO

Desde Navidades los precios del porcino muestran una gran firmeza, tanto en el caso de porcino de abasto como en el de engorde. El ganado para sacrificio se encuentra justo de peso y la demanda de los consumidores es importante en esta época del año, que es cuando se fabrican los embutidos caseros que han venido a sustituir —de alguna forma— a las antiguas matanzas domiciliarias.

Los precios españoles son todavía poco atractivos para desviar hacia nuestro país los excedentes que crónicamente otros países padecen. El diferencial de precios no es todavía suficiente como motor pero funcionaría caso de que los precios interiores siguieran aumentando. La industria cárnica se resiste a las subidas de precios que son importantes y que les trastornan sus planes de venta durante los meses «duros» del consumo. Se venden los cerdos de capa blanca a 190 pta/kg vivo, lo que equivale a unas 240

pta/kg canal. Los lechones también están conociendo momentos de esplendor; se pagan a 6.800-6.900 pta/unidad con 14-15 kg de peso vivo. Hay prisas en reponer los cebaderos, porque en un mes los precios del ganado han subido unas 30 pta/kg vivo, lo cual resulta inusual.

## AVES Y CONEJOS

El comienzo del año marcó un hundimiento de los precios de los broilers similar al que hubo en enero de 1990. También al igual que ocurrió entonces el mercado ha comenzado a reaccionar porque la demanda es normal y, al parecer todo obedece a la liquidación de invendidos y la irrupción en el mercado de pollos pasados de peso. A finales de enero la situación sigue siendo confusa pero el mercado se resiste a nuevas bajas. Los precios del broiler están en torno de las 100 pta/kg vivo y esto supone pérdidas mínimas de 40 pta por cada pollo que se venda. Las gallinas ligeras están a 15 pta/kg vivo, las semipesadas a 26 y las pesadas a 158.

El mercado de los huevos que venía mostrando cierta firmeza desde principios de año se ha ido tornando cada vez más inestable a medida que transcurría enero y los precios han terminado experimentando ligeros retrocesos. Los rubios primeras se vendían en torno de las 107 pta/docena y los blancos alrededor de las 105.

Los conejos jóvenes también han terminado cediendo posiciones; acabaron el año a 350 pta/kg vivo y tras el retroceso habitual de la demanda en enero han quedado por debajo de las 300 pta/kg vivo. De todas formas, y en relación con otras especies ganaderas, están teniendo un comportamiento bastante regular y adaptando su oferta a las necesidades de la demanda.

