

MERCADOS

AGRARIOS

por: Alfonso Foronda

- **Trigo:** sube el blando, baja el duro. los de compra.
- **Maíz:** tendencia a la recesión. suben precios.
- **Leguminosas grano:** incógnita de las subvenciones.
- **Forrajes:** aceptable «otoñada».
- **Piensos:** precios moderados.
- **Vino:** bajan los precios.
- **Aceite de oliva:** se agotan «stocks».
- **Aceituna de mesa:** destinos a aceite.
- **subvención por regiones.**
- **Patata:** Alemania comprará los excedentes.
- **Hortalizas:** elevados precios de tomates y cebollas.
- **Cítricos y frutas:** buenos precios.
- **Almendras:** ceden precios.
- **Cebada:** precios se igualan a los de compra.
- **Arroz:** bajan «stocks».

TRIGO

Se está observando en nuestro país un curioso fenómeno respecto al trigo duro. Al irse aproximando las ayudas nacionales a las existentes en el resto de la Comunidad (22.463 pta/ha en 1991/92) se ha registrado un «boom» de superficies y producciones, como puede verse en el cuadro nº 1.

Todo ello hace que se resienta la producción de trigo blando, el cual —en opinión de los fabricantes de harinas— no alcanza a cubrir las necesidades nacionales. Se da, entonces, la paradoja de que mientras de trigo duro producimos muy por encima de la demanda de los semoleros, de trigo blando no satisfacemos la demanda de los harineros.

Esta situación hace que los precios de los trigos duros se mantengan en origen por debajo del precio de compra por la intervención (31,56 pta/kg); los niveles en el merca-

do libre oscilan entre las 29,25 pta/kg, en Andalucía, y 30,25 pta/kg, en Aragón.

Por su parte los precios del trigo blando panificable —pese a que han entrado del exterior en lo que va de campaña cerca de 250.000 toneladas (175.000 más que en el mismo periodo de la anterior)— muestran una clara tendencia alcista en todas las regiones productoras. Se vende el trigo blando en origen entre 27 pta/kg en Castilla-León y 29 pta en Castilla-La Mancha, quedando en medio Andalucía con 28 pta/kg. Sobre muelle de harinera se paga entre 29 y 34 pta/kg, según calidades y propiedades mejorantes del producto.



Los Jóvenes Agricultores también tuvieron presencia activa en AGROMEDITERRANEA '91 de Sevilla, celebrando una Convención Nacional, a la que asistió el Consejero de Agricultura y Pesca de la Junta de Andalucía, Leocadio Marín, y en la que se debatió la reforma de la PAC y se dió a conocer la opinión al respecto del CNJA.

Cuadro Nº 1
SUPERFICIES Y PRODUCCIONES
DE TRIGO DURO EN ESPAÑA

| AÑO | SUPERFICIE miles/ha | PRODUCCION miles/Tm |
|------|------------------------|------------------------|
| 1980 | 97,1 | 241,0 |
| 1981 | 103,7 | 119,1 |
| 1982 | 126,3 | 280,8 |
| 1983 | 172,4 | 262,7 |
| 1984 | 151,3 | 302,6 |
| 1985 | 132,7 | 371,1 |
| 1986 | 118,3 | 279,1 |
| 1987 | 105,5 | 296,8 |
| 1988 | 109,4 | 341,1 |
| 1989 | 131,3 | 362,5 |
| 1990 | 191,7 | 526,1 |
| 1991 | 446,1 | 1.138,5 |

Fuente: MAPA

Select[®] contra gramíneas en cultivos de hoja ancha



Cultivos autorizados:

| | | |
|-----------|--------------|-----------|
| Lenteja | Tomate | Remolacha |
| Judía | Cebolla | Girasol |
| Garbanzo | Ajo | Algodón |
| Haba | Colza | |
| Guisante | Judía verde | |
| Veza | Florales | |
| Algarroba | Ornamentales | |

Bayer



Select[®]

Clethodim 24 % p/v
(Producto conteniendo Xileno)

1 Litro
Líquido emulsionable
Herbicida contra
gramíneas en
cultivos de
hoja ancha



Bayer

Registrado y distribuido por:
Bayer Hispania Comercial, S.A.
Pau Claris, 196 - Tel. 93-217-6274
08037 BARCELONA

FR O.P.F. con el N.º 18.877/93

Lote de fabricación: Ver marcado impreso

Fabricado por:
Chevron Chemical Company
Agricultural Chemicals Division
Richmond (California)

Select es un nuevo herbicida antigramíneo a base de Clethodim, descubierto por Chevron Chemical Co. y desarrollado en España por Bayer Hispania Comercial, S. A.

Este nuevo herbicida, que es selectivo y actúa en postemergencia de las malas hierbas, se caracteriza por ser muy eficaz contra gramíneas, incluidas las resistentes, como la Poa, al mismo tiempo que muy compatible con los cultivos para los que está recomendado su uso.

Select posee, además, una toxicidad reducida para los seres de sangre caliente, respeta tanto la fauna terrestre como la acuática y es relativamente inocuo para las abejas.



Select, por tanto, debe ser considerado como un antigramíneo eficaz, compatible y que responde plenamente a los postulados que la ecología exige actualmente de los preparados fitosanitarios.

Bayer



A partir de noviembre de 1990

Todos los agricultores tienen un solo objetivo.

MAXXUM

1.º MAGNUM, ahora MAXXUM. Una nueva gama de tractores
revolucionarios desde 90 a 120 CV, disponibles en la Red
de Pegaso Agrícola



**PEGASO
AGRICOLA**

CEBADA

En el cuadro nº 2 tienen nuestros lectores al detalle por Comunidades Autónomas de la cebada obtenida en esta campaña, comparando las producciones actuales con las del año pasado. En las principales regiones productoras (exceptuando Aragón y Cata-

luña) se registran descensos significativos en las cosechas. Este hecho, junto con la exportación del cupo especial de 300.000 toneladas que están saliendo con restituciones, en torno de las 15 pta/kg, han propiciado una aproximación de los precios de mercado a los precios de compra de la cebada, que para Noviembre son de 23,34 pta/kg y para Diciembre de 23,57. En origen encontramos cebadas de dos carreras a 23,30 y de seis a 22,80. Estos precios pasan a ser de 24,80-25 pta/kg para la mercancía situada a pié de industria transformadora.

años las superficies y producciones de maíz en España.

Pese a que el Comité de Gestión de Cereales ha aprobado —a finales de Octubre— la importación de 79.000 toneladas de maíz que quedaban por entrar del contingente 1990 del acuerdo USA-CEE, las adjudicaciones por licitación no se harán hasta Diciembre y la mercancía no saldrá al mercado hasta primeros de Enero. En los puertos de Barcelona y Tarragona sigue ofreciéndose algo de maíz USA a 27,75 pta/kg procedente de anteriores importaciones.

Este compás de espera, unido a que ha disminuido la presión de la oferta en Andalucía y Extremadura, ha hecho «rebotar» los precios del maíz tras haber alcanzado su «suelo» el pasado mes de Octubre. En Noviembre precios, posición origen, a 26-27 pta/kg en las principales zonas productoras, lo que permite situar el cereal a 28 pta/kg sobre industria de piensos compuestos.

Cuadro Nº 2 PRODUCCIONES DE CEBADA EN ESPAÑA DURANTE LAS DOS ULTIMAS CAMPAÑAS POR COMUNIDADES AUTONOMAS

| CC.AA. | 1990 | | 1991 | |
|--------------------|------------------------|------------------------|------------------------|------------------------|
| | 6 carreras miles/Tm | 2 carreras miles/Tm | 6 carreras miles/Tm | 2 carreras miles/Tm |
| Galicia | 2,8 | — | 2,6 | — |
| Cantabria | 0,7 | — | 0,6 | — |
| País Vasco | — | 72,0 | — | 51,2 |
| Navarra | 194,6 | 29,1 | 330,5 | 56,5 |
| Rioja | 3,0 | 92,3 | 6,3 | 141,8 |
| Aragón | 587,7 | 547,8 | 983,1 | 564,9 |
| Cataluña | 277,7 | 255,8 | 431,9 | 349,6 |
| Baleares | 13,6 | 10,8 | 13,2 | 10,8 |
| Castilla y León | 985,6 | 2.933,9 | 844,5 | 2.120,6 |
| Madrid | 17,1 | 91,9 | 11,2 | 80,1 |
| Castilla-La Mancha | 780,3 | 1.613,3 | 667,9 | 1.524,1 |
| C. Valenciana | 33,8 | 23,1 | 25,2 | 26,5 |
| Murcia | 87,0 | 12,5 | 78,0 | 21,0 |
| Extremadura | 55,8 | 112,4 | 43,0 | 185,1 |
| Andalucía | 309,8 | 319,6 | 238,6 | 232,0 |
| Canarias | 0,5 | — | 0,5 | — |
| ESPAÑA TOTAL | 3.300,0 | 6.114,5 | 3.677,1 | 5.464,2 |

Fuente: MAPA



Los dirigentes de la Feria Internacional Ganadera Quinto Centenario ZAFRA'92, Sres. Luque y Ambrona, presentaron en EXPOAVIGA'91 de Barcelona la organización de dicho acontecimiento, en acto celebrado el Día de la Prensa Agraria, en presencia del Presidente de Agropress, Ferran Müller.

MAIZ

El cultivo del maíz podría experimentar una nueva recesión en España si la ayuda por hectárea que proyecta darse al cereal de regadío no distingue entre cereales de primavera y de invierno. Los buenos rendimientos de las nuevas variedades de trigo en regadío y los menores costes del cultivo podrían inclinar a los agricultores españoles —una vez consolidada la ayuda por hectárea— hacia el cereal de invierno.

Por otra parte parece que se va a prolongar, al menos por otro año, el cupo de 2 millones de toneladas de maíz USA con «prelevamientos» reducidos, con lo que seguimos en las mismas. En el cuadro nº 3 puede verse el estancamiento —e incluso retroceso— que han experimentado durante los últimos

Cuadro Nº 3 SUPERFICIES Y PRODUCCIONES DE MAIZ EN ESPAÑA

| AÑO | SUPERFICIE miles/ha | PRODUCCION miles/Tm | RENDIMIENTOS miles/ha |
|------|------------------------|------------------------|--------------------------|
| 1980 | 454,5 | 2.313,6 | 5,09 |
| 1981 | 428,7 | 2.156,8 | 5,03 |
| 1982 | 418,3 | 2.330,1 | 5,57 |
| 1983 | 354,1 | 1.803,4 | 5,09 |
| 1984 | 440,2 | 2.529,1 | 5,75 |
| 1985 | 526,2 | 3.413,8 | 6,49 |
| 1986 | 524,0 | 3.423,7 | 6,53 |
| 1987 | 542,2 | 3.557,4 | 6,56 |
| 1988 | 556,0 | 3.577,0 | 6,43 |
| 1989 | 527,9 | 3.328,0 | 6,31 |
| 1990 | 468,8 | 3.085,6 | 6,58 |
| 1991 | 482,6 | 3.151,3 | 6,53 |

Fuente: MAPA

MERCADOS AGRARIOS

OTROS CEREALES PIENSO

Los precios de la avena (cereal del que este año se ha recogido una pobre cosecha en Castilla-León, Castilla-La Mancha y Andalucía) marchan este año por encima de la cebada, debido a la falta de oferta. Precios entre 23 y 24 pta/kg.

Tampoco ha sido buen año de centeno en la Meseta Central, ya que los rendimientos han sido bajos. Se paga, en origen (Castilla-León), entre 22,50 y 23,50 pta/kg.

ARROZ

La FAO ha estimado para la campaña 1991/92 una cosecha mundial de arroz cáscara de 522 millones de toneladas. El consumo será algo superior a esta cifra (unos 526 millones de toneladas), lo que hará disminuir los «stocks» actuales evaluados en 60 millones de toneladas.

En los mercados Comunitarios se ha registrado una subida de los precios, ligera en España y más intensa en Italia, país donde de la calidad y la cantidad de los arroces —especialmente largos— parece que se han deteriorado con las precipitaciones de otoño.

En nuestro país se vende el Bahía a 42 pta/kg cáscara y el Indica a 44 pta/kg.

LEGUMINOSAS

Parecen existir dudas respecto a la continuidad de las ayudas por hectárea que venían teniendo las leguminosas distintas de guisantes, habas, haboncillos y altramuces dulces. Estas subvenciones han supuesto un respiro para los cada día más escasos cultivadores de lentejas, garbanzos y vezas. En cierta medida, tales ayudas —por hectárea sembrada y recolectada— han sido la vanguardia de los nuevos sistemas de mantenimiento de rentas que van a practicarse con cereales y oleaginosas. Por el momento no se sabe nada oficialmente sobre si van a poder concederse en la próxima campaña, lo que constituye una incógnita más a la hora de planificar alternativas de cultivo.

Precios estables ó en alza para las judías secas. En León se pagan las judías selectas de riñón a 240 pta/kg, pero las planchetas están a 145, las mantecas a 140 y las pintas

a 105. En los mercados mayoristas estos productos experimentan incrementos del 35-40%. Se venden en Lonjas de Barcelona y Valencia Canellini argentinas a 125 pta/kg y Great Northern USA a 85.

Lentejas salmantinas gigantes a 170 pta/kg, en origen, y manchegas a 100. Hay ofertas de lentejas USA a 85 pta/kg situadas sobre puertos de Valencia o Barcelona, de turcas grandes a 90-100 pta/kg y de lentejas canadienses a 75 pta/kg.

La competencia extranjera se acentúa en los garbanzos. Los garbanzos corrientes se venden en origen a 75-80 pta/kg, y los lechosos entre 100 y 180 pta/kg. Los garbanzos mejicanos abundan en los puertos del Mediterráneo con precios comprendidos entre 125 y 135 pta/kg.

PIENSOS Y FORRAJES

Excepto en algunas zonas de Extremadura y Andalucía donde las precipitaciones han sido escasas, el estado de pastos de Noviembre ha resultado favorable para los rumiantes.

La fuerte competencia de las tortas y harinas de soja, importadas en lo que va de año, con los mismos productos obtenidos a partir de habas USA, brasileñas ó argentinas, mantiene unos precios moderados para las materias protéicas. A lo largo de los diez primeros meses del año se han importado 1,8 millones de toneladas de haba (cantidad análoga a la del mismo periodo en 1990), pero también se han importado 819.000 Tm de harinas y 40.000 de tortas (677.000 y 342.000, respectivamente, en igual

periodo de 1990). Esto hace que los precios se mantengan sobre extractora en torno de las 24,50 pta/kg. La harina de girasol descorticada se vende a 16 pta/kg, y la harina de carne a 26 pta/kg con 55% mínimo de proteínas.

La pulpa seca de remolacha se vende sobre azucarera a 17,50 pta/kg y la mandioca de importación, a 22,75 pta/kg. De este último producto se habían importado, durante los diez primeros meses del año, 870.000 toneladas (165.000 más que en todo 1990).

Salvados de trigos finos a 18 pta/kg. Farrofa molida a 15,50 pta/kg sobre camión troceador en zona de Valencia. Alfalfa henificada a 15,50 pta/kg en la Cuenca del Ebro y a 18 en la del Duero.

En el cuadro nº 4 encontramos el consumo que se hace en la CEE-12 de alimentos del ganado. El incremento que se observa para la campaña 1990/91 no obedece a verdaderos incrementos de las cabañas ganaderas, sino a la inclusión de la R.D. Alemana en los balances de Eurostat.

Cuadro Nº 4
CONSUMOS DE ALIMENTOS PARA EL GANADO
EN LA CEE

| PRODUCTO | 1989/90 millones/Tm | 1990/91 millones/Tm | 1991/92 millones/Tm |
|--------------------|------------------------|------------------------|------------------------|
| Trigo | 21,2 | 22,7 | 24,2 |
| Cebada | 29,5 | 30,0 | 32,5 |
| Maíz | 21,3 | 18,0 | 19,5 |
| Otros cereales | 7,4 | 7,0 | 8,3 |
| Mandioca | 5,9 | 6,2 | 6,4 |
| Gluten feed | 6,2 | 7,0 | 7,0 |
| Salvado | 10,1 | 10,1 | 10,6 |
| Pulpa de remolacha | 5,6 | 6,0 | 6,0 |
| Melazas | 4,4 | 4,3 | 4,3 |
| Tarta de soja | 20,6 | 20,4 | 21,1 |
| Tarta de colza | 3,3 | 3,5 | 3,7 |
| Tarta de girasol | 3,3 | 3,5 | 3,5 |
| Proteaginosas | 4,8 | 5,4 | 5,4 |
| Henificados | 3,3 | 3,3 | 3,3 |
| Otros productos | 17,7 | 13,0 | 18,0 |
| TOTAL | 164,6 | 165,4 | 173,8 |

Fuente: EUROSTAT

VINOS

El último avance de producción de la vendimia de 1991 es de 33,9 millones de hectolitros, cuya distribución por Comunidades Autónomas es la que figura en el cuadro nº 5. Se calcula que habrá que dedicar a las distintas destilaciones entre 7 y 8 millones de hectolitros si se quiere llegar al mercado con unas existencias de vino común equivalente al consumo de 4 ó 5 meses.

Los precios cursan bajos porque la demanda es muy reducida. Los vinos blancos comunes se vendían a mediados de Noviem-

bre a 265 pta/hgdo y los tintos, a 280. Los tintos de doble pasta alcanzan en Requena las 325 pta/hgdo.

En La Rioja, donde según una conocida firma de auditores hay que eliminar 120 millones de litros en 4 años para estabilizar el mercado, se vende la cántara de 16 litros a 1.000 pta/unidad.

Se ha arreglado el conflicto de Jerez, haciéndose cargo la Junta de Andalucía de una parte de las reivindicaciones de los obreros que trabajan en las bodegas. Los empresarios han permanecido impasibles porque no tienen mucho interés en aumentar sus existencias de vinos de crianza y consideran que un «descenso» de un año en sus adquisiciones puede suponer una revalorización de los caldos ya criados.

ACEITES

Aunque se ha obtenido aceituna de aderezo en cantidades ligeramente inferiores a las del año pasado, parte de la misma está siendo destinada a la molturación, ya que la demanda de olivas para exportación es corta y, en cambio, los precios del aceite no están mal del todo. Sin embargo, el aceite que se obtiene de los calibres más pequeños (aceituna de perdigón) tiene mucho caroteno y bastante acidez, por lo que solamente valdrá para refinados.

En el cuadro nº 6 damos a conocer las últimas estimaciones oficiales sobre la previsible zafra de aceite de oliva en la campaña 1991/92. Estas son —insistimos— las estimaciones oficiales, porque las privadas bajan en algunos casos del medio millón de toneladas.

Al haberse realizado en Noviembre la última licitación del aceite de oliva en poder del SENPA, los «stocks» comunitarios se han reducido a 16.000 toneladas, todas ellas en poder del citado organismo regulador. Italia y Grecia han agotado sus «stocks» ya hace tiempo. Parece que ambos países tienen cosechas superiores a las del año pasado, pero tampoco hay que echar las campanas al vuelo.

Los precios del aceite de oliva estaban, en origen, a mediados de Noviembre a 325 pta/kg el refinable base un grado; por el virgen apto para envasar se pagan 330 pta/kg con una reversión de 5 pta/kg y grado de acidez adicional que presente la mercancía. Por el aceite refinado se pagan 340 pta/kg, y por el de orujo, refinado y winterizado, 255-260 pta/kg.

El Consejo de Ministros de la CEE ha fijado en 0,4567 ECUS/kg (68,42 pta/kg la ayuda al consumo en el caso de España; de esta cantidad se retendrá un 1,4% para financiar a las organizaciones profesionales, y otro 1% para promoción del consumo.

También en este mismo Consejo (celebrado a finales del mes pasado) se acordó una nueva regulación de la campaña de oleaginosas 1992/93, tomando como base bien las producciones de cereales, bien las de las oleaginosas. En España parece ser que la elección ha recaído sobre las producciones cerealistas como base de cálculo. Habrá una superficie máxima garantizada que será de 500.900 hectáreas para la CEE-12, y de 2.377.000 hectáreas para la colza (también en la CEE-12). En el caso del girasol se adjudican a España 1.411.000 hectáreas, 122.000 a Portugal y 1.202.000 para el resto de la Comunidad. Cualquier exceso sobre estas superficies máximas garantizadas supondrá una penalización porcentual del

Cuadro Nº 5
PRODUCCION ESPAÑOLA DE VINO Y MOSTO
POR COMUNIDADES AUTONOMAS
(TRES ULTIMAS CAMPAÑAS)

| CC.AA. | 1989 miles/hl | 1990 miles/hl | 1991 miles/hl |
|---------------------|------------------|------------------|------------------|
| Galicia | 2058,2 | 2195,1 | 1867,9 |
| Asturias | 3,0 | 1,8 | 1,8 |
| Cantabria | 0,8 | 0,7 | 0,6 |
| País Vasco | 485,7 | 426,4 | 346,7 |
| Navarra | 631,2 | 572,5 | 633,0 |
| Rioja | 1088,0 | 1132,0 | 910,0 |
| Aragón | 1372,0 | 1175,1 | 1118,0 |
| Cataluña | 2701,7 | 3191,7 | 3314,7 |
| Baleares | 72,2 | 75,0 | 35,0 |
| Castilla y León | 882,8 | 1429,4 | 1103,7 |
| Madrid | 380,8 | 400,0 | 325,0 |
| Castilla-La Mancha | 14739,2 | 21412,0 | 15481,0 |
| C. Valenciana | 2560,5 | 2886,9 | 2606,9 |
| Murcia | 1043,8 | 1080,0 | 1000,0 |
| Extremadura | 2096,4 | 3297,8 | 2227,5 |
| Andalucía | 2327,5 | 3015,2 | 2700,1 |
| Canarias | 187,2 | 166,6 | 181,0 |
| TOTAL ESPAÑA | 36631,3 | 42458,2 | 32952,9 |

Fuente: MAPA

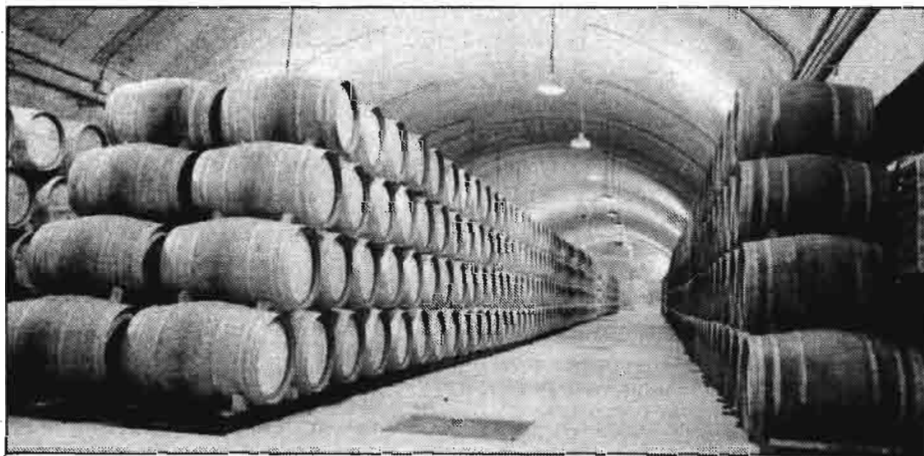

(Del Consejo Regulador de la D.O. de Vinos de «Valdepeñas»).

MERCADOS AGRARIOS

montante de referencia nacional equivalente al tanto por ciento en que se sobrepase dicha superficie. El montante provisional de referencia será para España de 292 ECUS/ha (unas 44.000 pta/ha). El problema está en que —según los primeros ensayos sobre regionalización efectuados por la Secretaría General de Producciones y Mercados— esta subvención podría quedar por debajo del referido nivel para buena parte de las «regiones» españolas. A pesar de todo, la idea es sembrar girasol y recoger la subvención.

El precio del aceite de girasol refinado se sitúa en extractora a 72 pta/kg, y el de soja a 62 pta/kg.

Se va a intentar promocionar en nuestro país el cultivo de la colza.

PATATAS

La producción comunitaria de patatas se ha incrementado este año en, aproximadamente, el 2% pero como quiera que la cosecha ha sido claramente deficitaria en Alemania del Este, el excedente de producción no gravitará sobre los mercados habituales. Prueba de ello es que las patatas francesas y holandesas se sitúan en los mercados mayoristas españoles a precios ligeramente superiores (2 ó 3 pta/kg) a las patatas de producción nacional.

En La Rioja las variedades de media estación se vendían a 17 pta/kg y en la Cuenca del Duero los precios de la patata tardía alcanzaban 18 pta/kg para Desiré, Baraka y Jaerla, mientras que Kennebec y Red Pontiac superaban las 20 pta/kg. A nivel mayorista las patatas se sitúan a 30-32 pta/kg.

Parece ser que las existencias de patata de media estación son muy cortas, por lo que habrá de empezarse a «tirar» anticipadamente de la patata tardía y algo de la de importación.

HORTALIZAS

Las últimas estimaciones oficiales de cosecha de tomates y cebollas son las que figuran en el cuadro nº 7.

Tanto el descenso de producción del tomate de otoño como de la cebolla grano explican los elevados precios que se han estado pagando por los tomates de Murcia y Almería (alrededor de 125-175 pta/kg sobre alhóndiga), así como por las cebollas grano en Valencia y Albacete (22-25 pta/kg).

También han alcanzado buenos precios las coliflores de Rioja que se venden a 40-50 pta/kg, y los pimientos verdes y rojos; estos últimos se pagaban en Almería a razón de 85 pta/kg el lamuyo verde y al doble el lamuyo rojo.

Las judías verdes han iniciado la escalada invernal y se sitúan entre 100-175 pta/kg sobre almacén origen, las lechugas a 30 pta/kg las romanas, destinadas al mercado interior, y a 40 las iceberg, destinadas a la exportación.

Las alcachofas alcanzan las 130-140 pta/kg y el champiñón las 150 pta/kg sobre almacén origen.

Cuadro Nº 6

PRODUCCIONES ESPAÑOLAS DE ACEITE DE OLIVA EN LAS TRES ÚLTIMAS CAMPAÑAS

| PROVINCIA | 1989 miles/Tm | 1990 miles/Tm | 1991 (estimación) miles/Tm |
|---------------------|------------------|------------------|----------------------------------|
| Lérida | 1,9 | 4,0 | 3,9 |
| Tarragona | 20,1 | 6,3 | 17,3 |
| Ciudad Real | 21,5 | 16,7 | 13,1 |
| Toledo | 23,0 | 11,3 | 23,7 |
| Badajoz | 22,9 | 21,1 | 16,6 |
| Córdoba | 89,5 | 145,0 | 73,0 |
| Granada | 35,6 | 39,2 | 43,0 |
| Jaén | 225,1 | 285,0 | 240,0 |
| Málaga | 24,2 | 33,0 | 32,0 |
| Sevilla | 26,4 | 22,9 | 30,6 |
| Otras provincias | 60,6 | 32,6 | 46,1 |
| TOTAL ESPAÑA | 550,8 | 617,1 | 539,3 |

Fuente: MAPA



AGROMEDITERRANEA'91 de Sevilla ha sido foro importante de la actualidad agraria española. Javier Aroca, José Juan Pérez-Tabernero, Carlos Tió, Javier López de la Puerta y el presidente Pedro Barato, fueron los ponentes de una mesa redonda, convocada por ASAJA, con gran asistencia de público, en la que se defendieron los intereses de los agricultores y ganaderos españoles, que siguen siendo los perjudicados frente a sus colegas del norte europeo. En el coloquio que siguió a la realista y documentada exposición de los ponentes, la voz de un agricultor clamó «¿es que tenemos que hacernos todos cazadores o ecologistas?».

Cuadro N° 7 COSECHAS DE TOMATES Y CEBOLLAS DURANTE LAS TRES ULTIMAS CAMPAÑAS

| PRODUCTO | 1989 miles/Tm | 1990 miles/Tm | 1991 miles/Tm |
|--------------------------|------------------|------------------|------------------|
| Tomate Enero-Mayo | 480,7 | 558,2 | 601,7 |
| Tomate Junio-Septiembre | 1.717,7 | 1.928,5 | 1.727,3 |
| Tomate Octubre-Diciembre | 765,2 | 510,2 | 487,3 |
| TOMATE TOTAL | 2.963,6 | 2.996,9 | 2.816,3 |
| De aquí: CONSERVA | 976,0 | 1.135,6 | 869,0 |
| Cebolla babosa | 132,9 | 145,9 | 144,2 |
| Cebolla grano | 718,7 | 816,6 | 717,1 |
| Cebollas diversas | 144,1 | 145,7 | 164,5 |
| CEBOLLA TOTAL | 995,7 | 1.108,2 | 1.025,8 |

Fuente: MAPA



La organización itálica Agri Cesena presentó en Sevilla, en el marco de AGROMEDITERRANEA '91 las ferias Macfrut, Trans Wold y Agro-Bio frut que se celebrarán en Italia en 1992.

FRUTAS

Según el CLAM (Comité de Enlace de los Frutos Cítricos del Mediterráneo) las previsiones de exportación 1991/92 de los principales países productores de la Cuenca Mediterránea son las que figuran en el cuadro n° 8. España sigue ocupando el primer lugar, tanto en lo que respecta a producciones como a exportaciones de agrios.

Las naranjas navelinas se situaron a 28 pta/kg sobre árbol, y las salustianas a 31. Mandarinas satsumas a 26 pta/kg y clementinas a 45-50. Limones alrededor de 30 pta/kg.

Respecto a fruta dulce los precios cursan altos. En Mercolérida las manzanas golden a 85 pta/kg y las starking a 77. En Zaragoza las reinetas a 85 y las verde doncella a 97 pta/kg.

Las últimas peras limoneras se vendieron a 60 pta/kg, para las blanquillas ya superan las 107,50 pta/kg y las Conference a 100 pta/kg, mercancía situada sobre central hortofrutícola.

Los stocks de peras y manzanas resultan esta campaña muy inferiores a los de las anteriores, debido a las malas cosechas obtenidas durante el pasado verano y el presente otoño.

También las uvas de mesa han mejorado sus precios, las Aledo alcanzan en Alicante las 65 pta/kg sobre cepa, y las Italia las 60. En Murcia las Napoleón a 55 pta/kg sobre cepa.

Cuadro N° 8 PREVISIONES DE EXPORTACION DE CITRICOS PARA LOS PAISES MEDITERRANEOS (ESTIMACIONES DEL CLAM) (CAMPAÑA 1991/92)

| PAIS | Naranjas miles/Tm | Mandarinas miles/Tm | Limones miles/Tm | Pomelos y otros cítricos miles/Tm |
|---|----------------------|------------------------|---------------------|---|
| España | 1.170 | 850 | 300 | 16 |
| Marruecos | 387 | 149 | — | — |
| Italia | 147 | 10 | 50 | 1 |
| Israel | 193 | 30 | 10 | 117 |
| Chipre | 95 | 4 | 32 | 75 |
| Grecia | 250 | 15 | 40 | — |
| Turquía | 95 | 140 | 140 | 40 |
| Egipto | 205 | — | 1 | 1 |
| Otros países cuyas exportaciones inciden sobre el mercado (*) | 89 | 31 | 4 | 162 |

(*) Francia, Argelia, Túnez, Gaza, EE.UU.
Fuente: CLAM



Ilustración del folleto divulgador, a color, del Consejo Regulador de la Denominación de Origen Jijona.

FRUTOS SECOS

Tras haber finalizado las compras de los turroneiros y dadas las dificultades de exportación a Europa, los precios de almendras y avellanas van cediendo posiciones.

La cosecha española de almendras asciende a 240.000 toneladas cáscara, equivalente a 72.000 grano. La de avellanas es de 17.000 toneladas cáscara, equivalente a 7.500 grano.

Se venden las almendras comunes a 325 pta/kg grano, las larguetas a 350 y las marcanas a 420. Las avellanas negretas a 280 pta/kg grano y las corrientes a 265. Piñones de Castilla a 1.950 pta/kg.

MERCADOS AGRARIOS

Carne de vacuno: medidas de reducción de excedentes

Leche de vaca: menos cuotas globales

Ovino-caprino: se limitan las primas

Corderos-cabritos: buenos precios

Porcino: mejoría de precios

Aves: precios carne a la baja, huevos al alza

Conejos: precios estacionarios

Para compensar parcialmente a los ganaderos se aumentará la ayuda a las vacas nodrizas desde los 40 ECUS/cabeza hasta 55 en 1993, 65 en 1994 y 75 en 1995. De hecho ya se ha subido la ayuda hasta 50 ECUS en el año actual (1991) y permanecerá a este nivel en 1992. También se proyecta dar una bonificación de 100 ECUS/cabeza por cada ternero que se retire de la producción (esto es que se envíe al matadero) antes de cumplir los diez meses de edad, con lo que resulta que volvemos a las carnes blancas.

El grueso de la compensación a los ganaderos les vendrá de una disminución del precio de los piensos, que se calcula compensará en un 15% los costes de producción del vacuno de carne, algo que todavía está por ver.

En el vacuno de leche se está, en España, a la espera de la asignación de cuotas, hecho que podría retrasarse varios meses, ya que primero parece ser que se quiere comprar parte de las cuotas individuales (todavía no asignadas (?)) para solventar el problema de posibles excedentes sobre la cuota global correspondiente a España. Por otro lado la Comisión tiene el propósito de reducir las cuotas globales de la CEE en general y de España en particular. En el cuadro n.º 9 encontrarán nuestros lectores la evolución (teórica) de las cuotas globales asignadas a España que —como puede verse— muestran una lenta tendencia decreciente.

En el mercado nacional los precios del vacuno de carne se caracterizan por una falta de respuesta incluso al fenómeno de la aproximación de las Navidades, que siempre suponen una mayor demanda por parte de los consumidores. Los añojos se venden entre 205 y 235 pta/kg vivo y los terneros entre 340 y 400 pta/kg.

En la leche de vaca, en cambio, se observa una cierta mejora de la situación, con precios que van desde 35 hasta 37 pta/litro. Al parecer los fabricantes tratan de moderar las actitudes extremistas de pasados meses.

En la leche de vaca, en cambio, se observa una cierta mejora de la situación, con precios que van desde 35 hasta 37 pta/litro. Al parecer los fabricantes tratan de moderar las actitudes extremistas de pasados meses.

GANADO VACUNO

Los proyectos de Mr. Mac Sharry para acabar con los excedentes de carne de vacuno son sumamente drásticos. De entrada se rebaja el precio de intervención —que actualmente es de 3,44 ECUS/kg canal para la clase A tipo R-3 (clasificación comunitaria de canales)— hasta los 3,2585 ECUS/kg canal en la campaña 1993/94, hasta 3,087 en la 1994/95 para terminar en 2,9155 en la 1995/96.

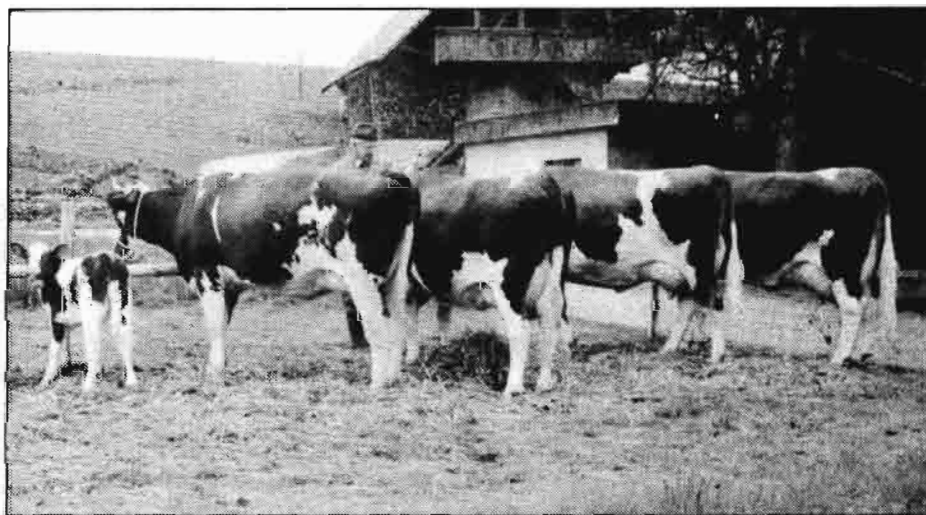

Raza Simmental en Italia.

Cuadro N.º 9 EVOLUCION DE LAS CUOTAS LACTEAS ASIGNADAS A ESPAÑA

| CAMPAÑA | Cuota venta a industria miles/Tm | Cuota venta directa miles/Tm | Cuota total miles/Tm |
|-----------------------------------|----------------------------------|------------------------------|----------------------|
| 1986/87 | 4.650 | 750 | 5.400 |
| 1987/88 | 4.607 | 685 | 5.292 |
| 1988/89 | 4.560,5 | 677,5 | 5.238 |
| 1989/90 | 4.664 | 527,5 | 5.191,5 |
| 1990/91 | 4.664 | 527,5 | 5.191,5 |
| 1991/92 | 4.571 | 517 | 5.088 |
| 1992/93 (propuesta) | 4.412 | 512 | 4.924 |
| 1993/94 (propuesta) | 4.365 | 507 | 4.872 |
| 1994/95 y posteriores (propuesta) | 4.319 | 501 | 4.820 |

Fuentes: para 1986-1991 MAPA, para 1992-1994 y posteriores Comisión Europea.

OVINO Y CAPRINO

También para el sector de ovino y caprino hay propuestas de Mr. Mac Sharry con evidentes recortes. Además de la ya conocida propuesta de disminución del número de ovejas elegibles a 750 madres (actualmente son 1.000) en zonas desfavorecidas y a 350 en las otras zonas (500 actualmente), se va a introducir una cuota individual para cada productor, basándose ésta en el 99% de las ovejas que tenía el 1.º de Enero de 1990 (se reserva un 1% para distribuir entre nuevos ganaderos, entre aquellos que tengan una cuota individual pequeña, o para atender otras diversas situaciones especiales).

La idea consiste en ligar las cuotas a la tenencia de tierras para aplicar al ganado un régimen extensivo, de tal manera que las transferencias de ganado se realicen simultáneamente con el derecho a explotar la tierra, vinculada a estas ganaderías. Se baraja un precio máximo de 100 ECUS para el binomio oveja-tierra y de 70 para el cabra-tierra.

La proximidad de las Navidades está sirviendo para mejorar las cotizaciones del cordero en los distintos mercados ganaderos del país. Se pagaban a mediados de Noviembre entre 550 y 750 pta/kg vivo por los corderos lechales, y desde 400 hasta 500 por los recentales. Los corderos pascuales alcanzaban en vivo entre 300 y 400 pta/kg.

Cabritos lechales a 700-750 pta/kg.

Ovejas para vida a 8.500 pta/unidad, vacías, y a 10.000 pta/unidad, a punto de parir.

Cabras lecheras selectas a 15-18.000 pta/unidad.

Leche de oveja entre 95 y 105 pta/litro; leche de cabra a 45-55 pta/litro. La lana, por los suelos, a 25-30 pta/kg sucio.

Conviene no olvidar que esta tendencia creciente de los precios del ovino de abasto suele quebrar a finales de Noviembre-principios de Diciembre, que es la fecha hacia la cual los carniceros finalizan sus acopios de canales.

GANADO PORCINO

Desde principios de Noviembre se ha registrado en el mercado de porcino una mejoría sensible de la situación, no sólo en España sino en los países comunitarios que más preocupan a los porcicultores españoles. La oferta es actualmente inferior a la demanda y no hay peligro inmediato de que los cerdos de abasto se pasen de peso. A mediados de Noviembre la carne de porcino se situaba en torno de las 160 pta/kg vivo, equivalente a unas 210 pta/kg canal, con tendencia alcista. Lechones a 4.500 pta/unidad con 14-15 kg en vivo.



Cerdo de raza Pietrain.

AVICULTURA Y CUNICULTURA

Comportamiento muy dispar para ambas modalidades de avicultura. Mientras la de carne ha mostrado claros descensos de precios a lo largo de Noviembre, la de puesta ha afianzado sus posiciones. La situación es típica de las crisis económicas, durante las que suelen bajar los precios de las carnes pero suben los de los huevos.

Los broilers se venden entre 120 y 125 pta/kg vivo sobre granja y los huevos, tanto rubios como blancos, mostraban cotiza-

ciones crecientes (con pocas concesiones respecto a la tablilla) que para los primeros suponían 120 pta/docena, también sobre granja.

En el cuadro nº 10 se detallan las producciones de broiler en la CEE durante los dos últimos años.

Precios estacionarios los conejos jóvenes, en torno de las 340 pta/kg vivo sobre granja, y también para los adultos que se venden a 80 pta/kg vivo.

Cuadro N° 10 PRODUCCION DE CARNE DE POLLO EN LA CEE (1989 y 1990)

| PAIS | 1989 miles/Tm | 1990 miles/Tm |
|--------------------|------------------|------------------|
| Alemania RF | 242,5 | 243,6 |
| Bélgica-Luxemburgo | 103,3 | 112,6 |
| Dinamarca | 98,0 | 100,0 |
| España | 526,1 | 521,1 |
| Francia | 691,9 | 775,3 |
| Grecia | 77,2 | 78,5 |
| Holanda | 334,0 | 347,1 |
| Irlanda | 37,4 | 44,1 |
| Italia | 405,3 | 420,1 |
| Portugal | 150,6 | 110,6 |
| Reino Unido | 593,5 | 646,2 |
| TOTAL CEE | 3.159,6 | 3.397,3 |

Fuente: EUROSTAT