

# El Parque Nacional de la Sierra de Guadarrama

**Federico Ramos de Armas**

Secretario de Estado de Medio Ambiente. Ministerio de Agricultura, Alimentación y Medio Ambiente

La declaración del Parque Nacional de Guadarrama logra la aspiración, ya manifestada a principios del pasado siglo, de proteger la Sierra de Guadarrama a través de la figura de protección más eficaz y prestigiosa de las que disponemos, y culmina un proceso cuya tramitación ha durado más de diez años. La Sierra de Guadarrama será el decimoquinto Parque Nacional de nuestro país. Y tal y como recoge el preámbulo de la ley es el gozne natural que une y vertebrata el norte y el sur de la península, incorporando a su valor natural un mensaje de unidad y cooperación colectiva.

Un Parque Nacional es la expresión de un pacto intergeneracional, cuyo fin no es otro que permitir que nuestros descendientes puedan disfrutar, en un estado de conservación óptimo, de nuestros más valiosos territorios. Los poderes públicos asumen la obligación y responsabilidad de garantizar que la sociedad los conozca, los visite y los admire. Y, por supuesto, los disfrute y respete.

De esta manera, los Parques Nacionales nacen con una voluntad clara de conservación y están al servicio del conocimiento y el disfrute de los ciudadanos. No solo son espacios protegidos. Son algo más. Algo que trasciende claramente de sus límites naturales y se aloja en lo inmaterial, en lo afectivo, en nuestros más nobles sentimientos hacia la naturaleza de nuestro país.

El Tribunal Constitucional los define, muy descriptivamente: “una categoría de espacio natural, que clava la más honda raíz en su carácter simbólico por tratarse de una realidad topográfica singular, a veces única, característica del conjunto, con lo que podría llamarse personalidad ecológica, y signo distintivo en suma que se identifica a un país y con el que se identifica”.

De ahí que el interés en que su declaración trascienda de lo local, de lo regional y por tanto, se atribuya su creación al Estado, mediante una Ley de las Cortes Generales.

De los más de 1700 espacios protegidos que existen en nuestro país, solamente catorce de ellos son Parques Nacionales. Han pasado casi cien años desde que se creó esta figura, por Ley, en 1916, y realmente son pocos los Parques Nacionales que se han creado, haciendo así buena la predicción de D. Pedro Pidal, Marqués de Villaviciosa de Asturias, impulsor de los primeros Parques Nacionales (El Valle de Ordesa y La Montaña de Covadonga) que en su encendida defensa del proyecto de ley en 1916 dijo refiriéndose a ellos: “Serán pocos o no serán”.

Prácticamente desde el inicio mismo de esta legislatura, nos propusimos llevar a buen fin esta declaración, iniciada unos años atrás por las Comunidades Autónomas de Castilla y León y de Madrid. Tanto la redacción del proyecto



de ley de declaración, como luego su tramitación parlamentaria, han estado presididas por el diálogo y el consenso con todas las organizaciones y agentes sociales.

Durante la tramitación se han introducido algunas novedades. Así se introdujeron cambios en la delimitación del territorio protegido, que fue ampliado. También se mejoró la configuración de sus límites.

Somos conscientes del alto valor medioambiental de algunos territorios que le circundan, por ello la Ley reconoce a favor de la administración los derechos de tanteo y retracto no solamente para los predios que se encuentran dentro de los límites del Parque, sino también para aquellos que le limitan por el exterior. Es por tanto, muy probable, como ya ha ocurrido con casi todas las unidades de la red, que el Parque amplíe su superficie en un futuro.

La Ley reconoce la potestad de coordinación del Estado y asigna la gestión ordinaria y habitual a las Comunidades Autónomas. Esta se encuadra, y debe basarse, en la aplicación de la legislación básica del Estado, que en esta ma-

teria la constituye, la Ley de la Red de Parques Nacionales, como normativa básica general, el Real Decreto por el que se aprueba el Plan Director de la Red como instrumento de planificación de mayor rango, y las leyes declarativas como legislación básica específica de cada Parque Nacional. Con la finalidad de garantizar la coordinación, se crea una comisión, adscrita al Ministerio de Agricultura, Alimentación y Medio Ambiente, de la que forman parte junto con los representantes del Estado, los de ambas Comunidades Autónomas. Éste es el mejor modo de preservar en las mejores condiciones el Parque Nacional contando con el esfuerzo leal de las tres Administraciones.

El Estado podrá intervenir excepcionalmente, cuando disponga de datos fundados de que el Parque Nacional se encuentra en un estado de conservación desfavorable y los mecanismos de coordinación no resulten eficaces para garantizar su conservación. Únicamente en este caso, la Administración General del Estado de forma singular y concreta, podría aplicar las medidas y acciones indispensables, y necesarias para evitar daños irreparables en los sistemas naturales del Parque Nacional.

Foto: Álvaro López.

**La Sierra de Guadarrama será el decimoquinto Parque Nacional de nuestro país. Y tal y como recoge el preámbulo de la ley es el gozne natural que une y vertebrará el norte y el sur de la península, incorporando a su valor natural un mensaje de unidad y cooperación colectiva**

La gestión de los Parques vive un tiempo de retos, la sociedad y los habitantes de sus entornos demandan hoy algo más, ya no basta con conservarlos y permitir que se visiten. Los Parques Nacionales deben ser capaces de ofrecer ciertas formas de aprovechamientos, y deben también abrir más su gestión a la sociedad. Tenemos que admitir y regular sus usos y aprovechamientos de manera diferente, para satisfacer la demanda del entorno sin poner en peligro la conservación de sus recursos naturales. Es necesario integrar en su gestión, tanto a los habitantes más próximos, como a ciertos colectivos y asociaciones cuya aportación supone, además, un valor añadido a nuestra actuación. La gestión debe ser hoy mucho más abierta, más participativa, y sobre todo más compartida con la sociedad civil.

Por todo ello, la Ley dedica uno de sus artículos a la "Participación en la conservación del Parque Nacional", lo que supone también una novedad respecto a las leyes declarativas promulgadas hasta ahora. Se trata en definitiva de conseguir la participación de organizaciones y ciudadanos en la ejecución de las medidas de conservación, en la seguridad de que ello no solo beneficia al espacio protegido sino a quienes mantienen una relación más directa con él.

Otra novedad importante la constituye la creación de una nueva figura que la Ley denomina área de especial protección del Parque Nacional. Los terrenos comprendidos en esta área es-

tán situados en las zonas periféricas de protección del Parque, y por tanto fuera de sus límites, pero se someten al mismo régimen jurídico del Parque Nacional excepto en lo que afecta a aprovechamientos tradicionales compatibles o necesarios para contribuir al desarrollo socioeconómico del entorno del Parque. En el Parque Nacional de la Sierra de Guadarrama, esta área incluye unas 7 000 ha de los montes de Valsaín donde estarán permitidos los aprovechamientos forestales que venían realizándose ya de forma sostenible desde el siglo XVIII, la ganadería extensiva y la producción de energía hidroeléctrica del Salto del Olvido.

La ley protegerá bajo la figura de Parque Nacional un total de 33 960 ha, pertenecientes a las Comunidades Autónomas de Madrid (21 714 ha) y de Castilla y León (12 246 ha).

Desde la perspectiva ecológica la aportación a la Red de Parques Nacionales en valores naturales de este nuevo miembro es muy significativa. En efecto, de los 27 grandes sistemas naturales españoles, que figuran en el anejo de la Ley de la Red de Parques, en la zona propuesta como Parque Nacional, se han identificado nueve de ellos que ocupan aproximadamente un total de 30 503 ha, lo que supone el 91% de la superficie del futuro Parque. Algunos de estos sistemas naturales, como los matorrales supraforestales, pastizales de alta montaña, estepas leñosas de altura, cascajares, sistemas de origen glaciar y periglacial, se distribuyen de manera continua a ambos lados del límite regional. La protección conjunta de ambas vertientes, la segoviana y la madrileña, bajo la figura única de Parque Nacional, permitirá una mejor conservación de estos sistemas.

Igualmente, se han cartografiado 25 hábitats de interés comunitario, de los cuales cuatro son hábitats prioritarios. Esto significa que el Parque Nacional ocuparía el segundo lugar en cuanto al número de hábitats, junto con el Parque Nacional de Doñana y por detrás del Parque Nacional de Picos de Europa. Y en cuanto a hábitats prioritarios, ocuparía el tercer puesto junto al Parque Nacional de Cabrera.



La Sierra de Guadarrama se caracteriza además por una elevada riqueza florística y por la singularidad de muchas de sus especies. Sus especiales condiciones climáticas y su localización en zona de transición entre la región eurosiberiana y mediterránea, la han convertido en un auténtico “refugio” de especies vegetales que tuvieron una amplia distribución en el pasado y que ahora han desaparecido de los territorios circundantes. Este aislamiento, además ha favorecido los procesos de endemismo. En cuanto a flora, se han catalogado 40 especies de interés; 4 en la Lista Roja de flora vascular española, 35 en el catálogo de flora protegida de la Comunidad de Madrid y 10 en el catálogo de la Comunidad de Castilla y León. También encuentran aquí refugio 83 endemismos de la Península Ibérica, algunos de ellos exclusivos del Sistema Central y otros de la Sierra de Guadarrama.

Declarar un Parque Nacional no es un proceso finalista, muy al contrario ahora comienza un duro trabajo de todas las Administraciones. Debemos conseguir la pronta integración del Parque Nacional de la Sierra de Guadarrama en la Red de Parques Nacionales al mismo nivel que el resto de los Parques. La ordenación del uso público, con la dotación de las necesarias infraestructuras, será, a buen seguro, uno de los objetivos principales.

Foto: Álvaro López.

No obstante, la Administración española de Parques Nacionales es una de las más antiguas de Europa y de las mejor valoradas. Este bagaje, la sinergia que crearemos con las Administraciones Autonómicas y la colaboración de ayuntamientos y ciudadanos nos ayudaran a lograr el éxito en esta misión. Guadarrama es desde ahora uno de nuestros grandes Parques Nacionales. ❀

# Parque Nacional de la Sierra de Guadarrama

## SUPERFICIE DEL PARQUE NACIONAL

33 960 ha (La Comunidad de Madrid aporta 21 714 ha y la de Castilla y León 12 246 ha)

Términos municipales que aportan superficie al PN: 28, de ellos 12 en la Comunidad de Madrid y 16 en la Comunidad de Castilla y León

## SUPERFICIE ZONA PERIFÉRICA DE PROTECCIÓN

62 687,26 ha

## HÁBITAT DE LA DIRECTIVA 92/43

25 hábitats de interés comunitario

De ellos, 4 son hábitats prioritarios

En vertiente madrileña: 21 hábitats, 4 de ellos prioritarios

En vertiente segoviana: 13 hábitats, 2 de ellos prioritarios

## SISTEMAS NATURALES REPRESENTADOS

“Sistemas Naturales del Anexo de la Ley 5/2007 de la Red de Parques Nacionales incluidos en el Parque Nacional de la Sierra de Guadarrama”

Matorrales supraforestales, pastizales de alta montaña, estepas leñosas de altura y cascajares

Pinares, sabinares y enebrales

Robledales, hayedos y abedulares

Quejigares y melojares

Encinales, carrascales, alcornoques y acebuchales

Cursos de agua y bosques de ribera

Humedales y lagunas de alta montaña

Sistemas naturales singulares de origen glaciar y periglacial

Formas de relieve y elementos geológicos singulares de montaña y alta montaña

## FLORA

114 especies están protegidas, bien por la normativa nacional (En Anexo V de la Ley 42/2007), por encontrarse en los catálogos de flora de ambas comunidades autónomas, en la Lista Roja de la Flora Vasculare española o por ser Endemismos Ibéricos.

También se encuentran 83 endemismos de la Península Ibérica, cuatro de ellos exclusivos del Sistema Central y dos exclusivos de la Sierra de Guadarrama.

Endemismos exclusivos del Sistema Central:

- *Adenocarpus hispánicus* (Lam)
- *Allium schoenoprasum* L subsp *latiorifolium*
- *Plantago alpine* L subsp *penyalarensis*
- *Viola montcaunica* (Pau)

Endemismos exclusivos de la Sierra de Guadarrama:

- *Erysium humile* (Pau) subsp *penyalarensis* (crucífera)
- *Hieracium granadense* (Arv-Touv) subsp *guadarramense* (asterácea, como el diente de león)

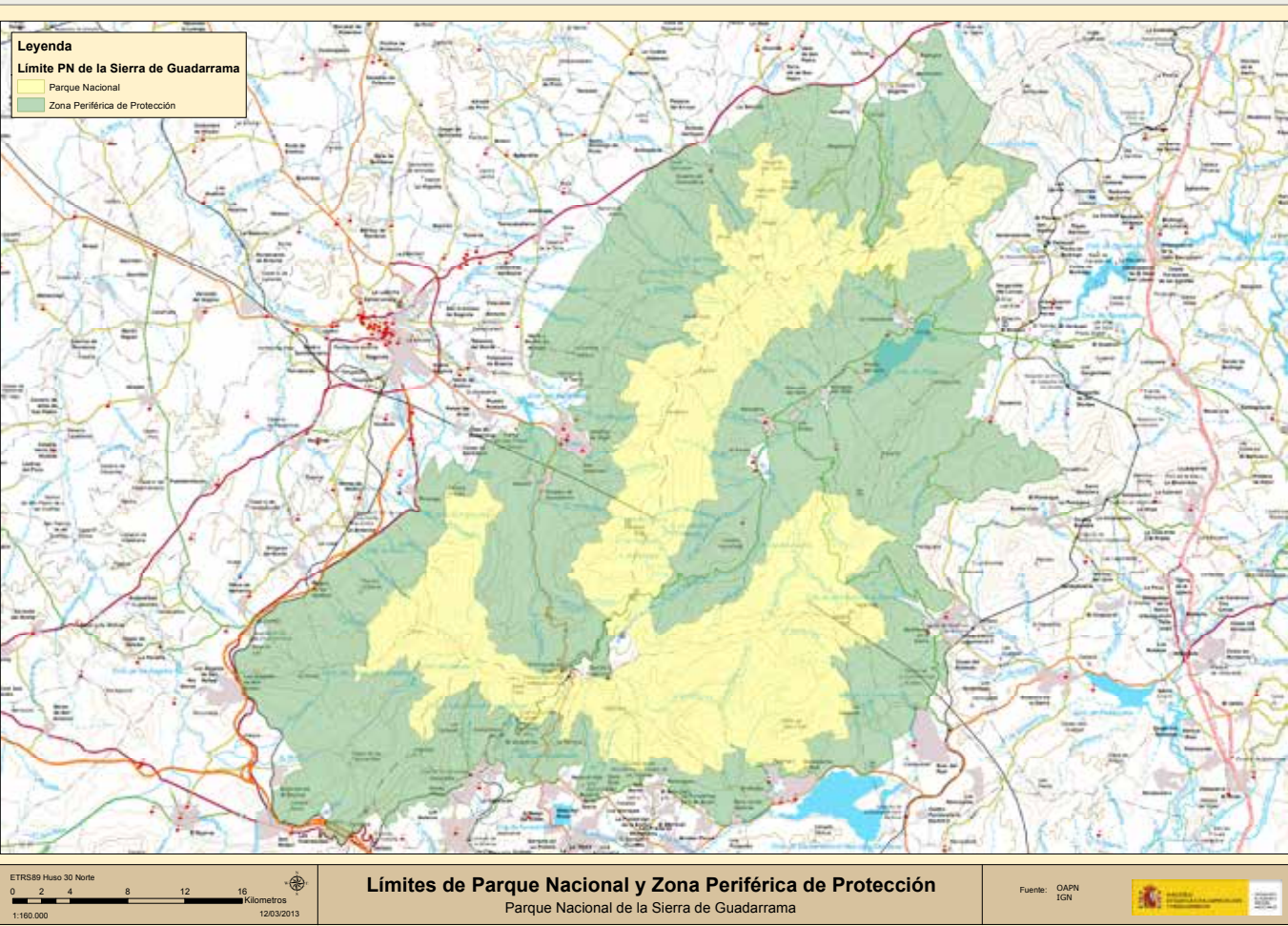

## FAUNA VERTEBRADA

Grupo taxonómico	Ámbito propuesto Parque Nacional	España	Europa
Peces	13	68	350
Anfibios y Reptiles	36	81	230
Aves	144	368	700
Mamíferos	58	118	264
<b>Total vertebrados</b>	<b>251</b>	<b>635</b>	<b>1544</b>

Respecto a los porcentajes de determinados grupos taxonómicos, la presencia de especies de **herpetofauna es del 40%**, para **aves es del 3%**, y el censo de **mamíferos supone el 49%** de las especies censadas en España.

De las **251 especies**, **74** muestran algún nivel de **protección** a escala nacional o europea, **13 endémicas**. Entre las especies emblemáticas, en el espacio protegido hay presencia de **buitre negro**, **águila imperial ibérica** y **cigüeña negra**.