



GOBIERNO
DE ESPAÑA

MINISTERIO
DE AGRICULTURA, ALIMENTACIÓN
Y MEDIO AMBIENTE

Dossier Territorial

Comunidad Autónoma de Cataluña



Julio 2015

Subdirección General de Análisis, Prospectiva y
Coordinación



MINISTERIO DE
AGRICULTURA, ALIMENTACIÓN
Y MEDIO AMBIENTE,

SUBSECRETARÍA

SUBDIRECCION GENERAL DE ANÁLISIS,
PROSPECTIVA Y COORDINACIÓN



Aviso Legal: los contenidos de esta publicación podrán ser reutilizados, citando la fuente y la fecha, en su caso, de la última actualización



MINISTERIO DE AGRICULTURA, ALIMENTACIÓN Y MEDIO AMBIENTE

Edita:

© Ministerio de Agricultura, Alimentación y Medio Ambiente
Secretaría General Técnica
Centro de Publicaciones

Catálogo de Publicaciones de la Administración General del Estado:

<http://publicacionesoficiales.boe.es/>

NIPO: 280-15-031-4



DOSSIER CATALUÑA Julio 2015

INDICE

1. INDICADORES ESTRUCTURALES AGRARIOS, PESQUEROS Y ALIMENTARIOS	4
1.1. Principales Indicadores de la Economía y del Sector Agroalimentario	4
1.2. Principales Datos Estructurales de las Explotaciones Agrarias	6
1.3. Ayudas de la Política Agrícola Común y de la Política Pesquera Común	7
1.4. Datos del Seguro Agrario	8
1.5. Fiscalidad Agraria	8
1.6. Turismo Rural	9
1.7. Sector Pesquero	9
1.8. Industria Alimentaria	10
1.9. Comercio Exterior	11
2. INDICADORES AMBIENTALES	13
2.1. Agua.....	13
2.2. Energía	13
2.3. Calidad del Aire y Evaluación ambiental	14
2.4. Suelos	16
2.5. Figuras de Protección Ambiental.....	17
2.6. Sector Forestal.....	18
2.7. Residuos	19
3. INVERSIONES Y TRANSFERENCIAS DEL DEPARTAMENTO	20
4. INFORME DE COYUNTURA	22
4.1. Producciones agrarias	22
4.2. Precios agrarios	23
4.3. Empleo.....	24
4.4. Actuaciones de Financiación dirigidas al Sector Agrario (año 2014)	24
4.5. Reservas de agua.....	26
4.6. Calidad del aire	26
4.7. Incendios Forestales.....	26



1. INDICADORES ESTRUCTURALES AGRARIOS, PESQUEROS Y ALIMENTARIOS

1.1. Principales Indicadores de la Economía y del Sector Agroalimentario

Territorio y Población en el Medio Rural 2014			
Total	Cataluña	España	% s/ España
Superficie (km ²)	32.090	504.734	6,4%
Población (habitantes)	7.518.903	46.771.341	16,1%
Densidad (hab./km ²)	234,3	92,7	
Medio Rural	Cataluña	España	% s/ España
Superficie (km ²)	25.159	426.468	5,9%
Población (habitantes)	562.602	8.032.803	7,0%
Densidad (hab./km ²)	22,4	18,8	
% Medio Rural / Total	Cataluña	España	
Superficie (km ²)	78,4%	84,5%	
Población (habitantes)	7,5%	17,2%	
Densidad (hab./km ²)	9,5%	20,3%	

Tabla 1.1.1 Fuente: INE. Padrón municipal 2014. Datos de Medio Rural: Padrón Municipal de Habitantes. Clasificación según Ley 45/2007 de Desarrollo Sostenible del Medio Rural. Nota: El medio rural es aquel formado por los municipios menores de 30.000 habitantes y densidad menor de 100 hab/km².

CUENTAS ECONÓMICAS REGIONALES	CATALUÑA					ESPAÑA			
	2012 (P)	2013 (A)	2014 (1ª E)	Var. (%) 14/13 (4)	% s/ Total España 2014	2012 (P)	2013 (A)	2014 (1ª E)	Var. (%) 14/13 (4)
PIB (millones €)	198.272	197.320	199.786	1,2%	18,9%	1.055.158	1.049.181	1.058.469	0,9%
PIB/Capita (€)	26.449	26.509	26.996	1,8%	118,5%	22.562	22.518	22.780	1,2%
VAB (millones €)	AGSyP ⁽¹⁾					23.634	26.578	24.050	-9,5%
Participación (%) en el PIB ⁽³⁾	AGSyP					2,2	2,5	2,3	-0,2
	Industria ⁽²⁾					15,8	16,1	16,0	-0,1
	Construcción					5,8	5,2	5,1	-0,1
	Servicios					68,1	67,6	67,8	0,2

Tabla 1.1.2 Fuente: Contabilidad Regional de España, Base 2010, INE.

NOTAS:

(1) AGSyP: Agricultura, Ganadería, Silvicultura y Pesca

(2) Industria extractiva y manufacturera; suministro de energía y agua, y actividades de saneamiento, gestión de residuos y descontaminación

(3) PIB (100%) = AGSyP + Industria y Otros + Construcción + Servicios + Impuestos netos sobre los productos (8,1% en 2012, 8,6% en 2013 y 8,8% en 2014)

(4) Las diferencias entre dos porcentajes se expresan en términos absolutos (en puntos porcentuales).

(P): Estimación Provisional

(A): Estimación Avance

(1ª E): Primera Estimación



Macromagnitudes Agrarias Cuentas Regionales de la Agricultura Valores corrientes a precios básicos (millones de euros)	CATALUÑA	% s/ España	ESPAÑA		
	2012		2012	2013 (Avance)	2014 (1ª Est.)
A. PRODUCCION RAMA AGRARIA	4.318,3	10,3%	41.954,5	44.185,7	42.458,4
PRODUCCION VEGETAL	1.512,4	6,3%	24.030,3	26.347,6	24.458,9
1 Cereales	342,8	8,5%	4.011,1	4.364,6	3.457,6
2 Plantas Industriales ⁽¹⁾	7,9	0,9%	879,7	946,0	898,4
3 Plantas Forrajeras	187,4	10,8%	1.737,5	1.747,3	1.564,6
4 Hortalizas ⁽²⁾	339,3	4,8%	7.086,9	7.614,4	7.414,3
5 Patata	7,0	1,3%	537,0	752,1	441,5
6 Frutas ⁽³⁾	522,7	8,6%	6.045,0	7.630,9	6.636,4
7 Vino y mosto	65,2	4,7%	1.375,5	1.868,5	1.103,2
8 Aceite de oliva	36,1	1,7%	2.138,5	1.186,8	2.703,8
9 Otros	4,0	1,8%	219,1	237,0	239,1
PRODUCCION ANIMAL	2.684,9	16,5%	16.245,1	16.032,6	16.163,3
Carne y Ganado	2.376,0	19,3%	12.281,3	12.117,8	11.914,2
1 Bovino	244,3	9,2%	2.642,7	2.501,6	2.383,4
2 Porcino	1.498,3	25,2%	5.944,7	6.096,7	5.937,8
3 Equino	7,1	10,7%	66,3	54,4	49,6
4 Ovino y Caprino	48,8	5,0%	983,4	859,2	836,5
5 Aves	518,4	21,5%	2.408,5	2.349,4	2.467,0
6 Otros	59,1	25,1%	235,7	256,5	239,9
Productos Animales	308,9	7,8%	3.963,8	3.914,8	4.249,1
1 Leche	208,4	8,1%	2.558,2	2.843,9	3.266,3
2 Huevos	87,9	7,3%	1.207,7	871,5	766,4
3 Otros	12,6	6,3%	197,9	199,4	216,4
PRODUCCION DE SERVICIOS ACT. SECUNDARIAS ⁽⁴⁾	38,7	8,8%	442,5	475,4	480,4
	82,3	6,7%	1.236,6	1.330,1	1.355,8
B. CONSUMOS INTERMEDIOS*	2.593,3	12,6%	20.625,1	20.856,1	20.655,9
1 Semillas y Plantones	42,2	5,3%	799,1	813,6	922,3
2 Energía y Lubricantes	125,5	6,5%	1.942,3	1.955,8	1.998,1
3 Fertilizantes y Enmiendas	99,9	5,7%	1.760,7	1.956,1	1.911,7
4 Productos Fitosanitarios	71,7	9,6%	744,2	844,7	844,4
5 Gastos Veterinarios	66,4	12,3%	541,7	539,5	552,5
6 Piensos	1.868,3	17,6%	10.588,1	10.373,3	10.027,6
7 Mantenimiento de material	124,0	8,5%	1.464,4	1.533,5	1.547,8
8 Mantenimiento de edificios	75,6	14,8%	512,0	515,4	518,6
9 Servicios Agrícolas	38,7	8,8%	442,6	477,2	480,4
10 Serv. Intermediación Financiera	23,7	8,1%	293,0	305,0	283,9
11 Otros Bienes y Servicios	57,3	3,7%	1.537,0	1.542,0	1.568,6
C=(A-B) VALOR AÑADIDO BRUTO*	1.724,9	8,1%	21.329,4	23.329,6	21.802,5
D. AMORTIZACIONES	468,3	9,6%	4.884,5	5.027,4	5.203,4
E. OTRAS SUBVENCIONES	399,0	6,6%	6.033,7	5.806,5	5.849,7
F. OTROS IMPUESTOS	21,1	7,4%	285,1	314,3	338,1
G = (C-D+E-F) RENTA AGRARIA*	1.634,5	7,4%	22.193,5	23.794,4	22.110,7

Tabla 1.1.3 Fuente: S.G. Estadística, MAGRAMA.

(1) Incluye: Remolacha, tabaco, algodón, girasol y otras. También se incluyen las leguminosas grano

(2) Incluye: Flores y plantas de vivero

(3) Incluye: Frutas frescas, cítricos, frutas tropicales, uvas y aceitunas

(4) Actividades Agrarias Secundarias No Separables

Los datos correspondientes a España de 2014 se corresponden a la 1ª estimación publicada en diciembre de 2013.



1.2. Principales Datos Estructurales de las Explotaciones Agrarias

Caracterización de las Explotaciones Agrarias		Cataluña	España	Cataluña / España (%)
Datos Estructurales	nº Explotaciones	59.097	965.002	6,1
	SAU media	19,6	24,7	
	UG	2.683.236	14.501.209	18,5
	PET (miles euros)	4.245.915	35.979.146	11,8
	PET (euros) / Explotación	71.847	37.284	
	UTA	56.045	813.551	6,9
	UTA / Explotación	0,9	0,8	
Superficies de Cultivos (ha)	Maiz grano	41.924	449.497	9,3
	Cebada	194.654	2.909.801	6,7
	Melocotonero y nectarino	20.922	82.468	25,4
	Manzano	10.891	33.175	32,8
	Peral	8.277	22.710	36,4
	Aceituna de almazara	113.922	2.446.133	4,7
	Uva de transformación	54.621	950.541	5,7
Superficie Regadío (ha)	Total	251.070	3.605.121	7,0
	Riego Localizado	86.858	1.756.138	4,9
Cabaña Ganadera (Nº Cabezas)	Vacuno Total	558.260	6.070.761	9,2
	<i>Vacas nodrizas</i>	71.480	2.058.818	3,5
	<i>Vacas de leche</i>	79.979	867.903	9,2
	Porcino	6.342.628	26.282.979	24,1
	Ovino	494.116	16.361.388	3,0
	Caprino	64.461	2.827.985	2,3
	Gallinas, para huevos	8.011.411	64.990.313	12,3
	Gallinas, para carne	23.364.835	264.158.375	8,8
	Conejos	1.454.006	6.174.712	23,5
Apicultura	101.329	2.568.351	3,9	
Nº Explotaciones Ganaderas	Todas las especies	34.788	849.742	4,1
Nº Subexplotaciones ganaderas por especies	Vacuno Total	6.617	153.722	4,3
	Porcino	6.063	86.677	7,0
	Ovino	3.572	116.319	3,1
	Caprino	2.967	78.227	3,8
	Gallinas, para huevos	336	1.575	21,3
	Gallinas, para carne	1.247	5.643	22,1
	Conejos	1.046	3.319	31,5
	Colmenas	1.614	27.334	5,9

Tabla 1.2.1. Fuente datos estructurales: Encuesta sobre la Estructura de las Explotaciones Agrarias, 2013, INE

Fuente Superficies: Encuesta sobre Superficies y Rendimientos de Cultivos (ESYRCE) 2014, SG Estadística, MAGRAMA

Fuente datos ganadería: Informe SITRAN, DG Recursos Agrícolas y Ganaderos, MAGRAMA (Datos 2014, actualizados a junio 2015)

SAU: Superficie Agraria Útil (ha) = Conjunto de las tierras labradas y tierras para pastos permanentes

UG: Unidades Ganaderas: se obtienen aplicando un coeficiente a cada especie y tipo, para agregar en una unidad común diferentes especies

UTA: Unidades de Trabajo-Año; 1 UTA equivale al trabajo que realiza una persona a tiempo completo a lo largo de un año

PET (Producción Estándar Total): valor monetario total de la producción correspondiente a la situación media de una determinada región para cada característica agrícola de la explotación

Subexplotación: Dentro de cada explotación REGA se considera que cada una de las especies mantenidas en la misma constituye una subexplotación.



1.3. Ayudas de la Política Agrícola Común y de la Política Pesquera Común

Pagos Fondos UE FEAGA y FEADER Millones de euros	Cataluña	España	Cataluña / España (%)
FEAGA. Ejercicio 2015(acumulado Mayo)	268,4	5.016,4	5,35
Ayuda Frutas y Hortalizas	6,8	54,1	12,57
Ayudas Acopladas a Ganadería Bovina	8,2	236,7	3,46
FEADER + Importe Nacional Ejercicio 2014 (16/10/2013 al 15/10/14)	121,1	1.492,5	8,11

Tabla 1.3.1 Fuente: FEAGA. Actualización datos Junio 2015

Derechos de Pago Único, 2014	Cataluña	España	Cataluña / España (%)
Número de beneficiarios	53.518	865.649	6,18
Número de derechos	761.231	17.120.911	4,45
Importe total de los Derechos (Millones €)	253,92	4.473,87	5,68
Valor Medio por Derecho (€)	333,57	261,31	
Valor Medio por Beneficiario (€)	4.745	5.168	

Tabla 1.3.2 Fuente: FEAGA. Actualización datos Junio 2015

EJECUCIÓN DE LOS PROGRAMAS DE DESARROLLO RURAL POR PROGRAMAS Y EJES 2007-2015(Euros)											
EJES - PDR	GASTO PÚBLICO COFINANCIADO				AYUDA DECLARADA		GASTO EJECUTADO		FINANCIACIÓN NACIONAL ADICIONAL		GPT
	TOTAL	NACIONAL	FEADER		FEADER		NACIONAL	TOTAL	AGE	REGIÓN	
		TOTAL	IMPORTE	%	IMPORTE	%ejecutado					
1	487.066.830	363.067.945	123.998.885	25,46%	113.186.063	91,28%	340.677.671	453.863.734	0	0	487.066.830
2	363.120.225	213.230.174	149.890.051	41,28%	119.931.333	80,01%	192.060.396	311.991.730	0	0	363.120.225
3	18.367.107	10.627.012	7.740.095	42,14%	6.605.039	85,34%	9.490.654	16.095.693	0	0	18.367.107
4	72.460.128	40.648.195	31.811.933	43,90%	17.453.585	54,86%	28.894.897	46.348.483	0	0	72.460.128
5	1.154.601	611.108	543.493	47,07%	562.054	103,42%	629.569	1.191.623	0	0	1.154.601
CATALUÑA	942.168.891	628.184.434	313.984.457	33,33%	257.738.074	82,09%	571.753.188	829.491.263	0	0	942.168.891

Tabla 1.3.3 Fuente: Programa de Desarrollo Rural de Cataluña. Actualización 15 Octubre de 2014.

- Ejes: 1 – Aumento de la Competitividad del Sector Agrario y Forestal
 2 – Mejora del Medio Ambiente y del Entorno Rural
 3 – Calidad de Vida en las Zonas Rurales y Diversificación de la Economía Rural
 4 – Leader
 5 – Red Rural Nacional

Cataluña no ha hecho uso de la opción de solicitud a la Comisión de aprobación de "top-up" para el Programa de Desarrollo Rural, no existiendo financiación nacional adicional al mismo.

FONDO EUROPEO DE LA PESCA 2007-2013

PAGOS CERTIFICADOS Y REMITIDOS A LA COMISIÓN EN EL AÑO 2014. FONDO EUROPEO DE LA PESCA (FEP) Millones de Euros			
	Cataluña	España	Cataluña / España
FEP	4,6	39,0	0,1
Gasto Público (FEP+Ayuda AGE+ Ayuda CA+ Otras ayudas	8,1	55,0	0,1

Tabla 1.3.4 Fuente: S.G Política Estructural. D.G. Ordenación Pesquera. Actualización datos Diciembre 2014
Gasto Público: (FEP+Ayuda AGE+ Ayuda CA+ Otras ayudas)



**CUADRO DE FINANCIACIÓN DE LA COMUNIDAD AUTÓNOMA DE CATALUÑA POR EJES PRIORITARIOS. FEP
2007 – 2013 (Euros)**

Eje Prioritario	Contribución pública total	Contribución del FEP	Contribución nacional				% de cofinanciación del FEP	Tasa de financiación contribución pública	Beneficiarios privados	Tasa de financiación Beneficiarios privados	Gastos subvencionables Totales
			Total nacional	Central	CA	Otras					
	(a)=(b)+(c)	(b)	(c)=(1)+(2)+(3)	(1)	(2)	(3)	(d)=(b)/(a)*100	(a)/(f)*100	(e)	(e)/(f)*100	(f)=(a)+(e)
EJE 1	39.238.714	19.619.357	19.619.357	5.381.075	14.238.282	0	0,5	0,9	5.628.852	0,1	44.867.565
EJE 2	9.773.374	4.886.687	4.886.687	797.639	4.089.048	0	0,5	0,4	14.652.392	0,6	24.425.766
EJE 3	12.924.657	6.462.328	6.462.328	188.491	4.223.837	2.050.000	0,5	0,8	3.058.219	0,2	15.982.875
EJE 4	2.695.898	1.347.949	1.347.949	0	1.347.949	0	0,5	0,4	4.043.846	0,6	6.739.744
EJE 5	100.000	50.000	50.000	0	50.000	0	0,5	1,0	0	0,0	100.000
TOTAL	64.732.642	32.366.321	32.366.321	6.367.206	23.949.115	2.050.000	0,5	0,7	27.383.309	0,3	92.115.950

Tabla 1.3.5 Fuente: S.G Política Estructural. D.G. Ordenación Pesquera. Actualización datos Diciembre 2014

- Ejes:
- 1.- Medidas de adaptación de la flota pesquera comunitaria
 - 2.- Acuicultura, pesca interior, transformación y comercialización de productos de la pesca y de la acuicultura
 - 3.- Medidas de interés público
 - 4.- Desarrollo sostenible de las zonas de pesca
 - 5.- Asistencia Técnica

1.4. Datos del Seguro Agrario

Seguros Agrarios	2014		2015		% C.A / España. 2015	
	Cataluña	España	Cataluña	España		
Nº. Pólizas	34.512	447.529	17.878	271.767	6,6	
Superficie (hectáreas)	420.743	5.658.668	172.563	3.136.725	5,5	
Nº. Animales Aseg. (miles)	54.928	290.159	20.056	155.902	12,9	
Producción Asegurada (miles t.)	2.619,8	29.514	1.706,4	19.256	8,9	
Capital Asegurado	998,3	11.090	649,9	6.178	10,5	
Coste Neto Seguro	Millones €	72,3	585,6	54,5	350,5	15,5
Subvención ENESA		25,3	200,3	19,6	107,6	18,2
Subv. C. Autónoma		7,5	51,6	5,8	26,3	22,1

Tabla 1.4.1 Fuente: ENESA. Datos de 2015 son provisionales y acumulados de enero a julio 2015.

Datos sobre el nivel de aseguramiento para varios cultivos están disponibles en la página web de Enesa: <http://enesa.magrama.es/>

→ Divulgación del Seguro → Seminarios Sectoriales → Seminario Sectorial 2012 → Ponencias y Conclusiones:

http://aplicaciones.magrama.es/pwe/pwe_publicaciones.p_seminario_intermedia?p_Idioma=es&p_Cod_Menu_Vertical=800&p_Cod_Menu_Anterior=8630&p_año=2012

1.5. Fiscalidad Agraria

Datos Fiscales		Cataluña	ESPAÑA	Cataluña/ España (%)
IRPF Estimación Objetiva	Nº declarantes	61.001	1.004.574	6,1
IRPF Estimación Directa	Nº declarantes con agricultura como primera actividad	9.134	73.280	12,5
Devolución Impuesto Especial Hidrocarburos	Importe devolución (miles €)	7.745	93.941	8,2
Devolución Impuesto Especial Hidrocarburos	Miles litros consumidos	104.273	1.266.454	8,2

Tabla 1.5.1. Fuente: Elaborado a partir de la Muestra IRPF 2010. Instituto Estudios Fiscales. MINHAP

Fuente I.E.H.: Datos 2012. Agencia Tributaria

Cataluña supone en el régimen de estimación objetiva de actividades agrarias del IRPF un 6,1% del total nacional de declaraciones. En el ejercicio impositivo 2014 **se redujeron por circunstancias excepcionales los módulos de los productos hortícolas, de los frutos cítricos y no cítricos, de las flores y plantas ornamentales, de la patata, del bovino de leche y de los servicios de cría, guarda y engorde de ganado. Asimismo se rebajó el índice de la ganadería extensiva y de la apicultura en las provincias de Lleida y Tarragona.** En el ejercicio anterior (2013) se rebajaron los índices de las flores y plantas ornamentales y del bovino de leche en toda Cataluña, así como los frutos secos en la provincia de Tarragona.



1.6. Turismo Rural

Turismo Rural*	Cataluña			España			Cataluña/España	
	2015	Variación 2014-2015 (%)	2014	2015	Variación 2014-2015 (%)	2014	2015 (%)	2014 (%)
Viajeros	123.943	23	100.795	1.010.922	15,6	874.619	12,3	11,5
Pernoctaciones	269.206	21,9	220.829	2.412.565	13,5	2.125.096	11,2	10,4
Estancia media	2,2	0,9	2,1	2,39	-0,1	2,39	-	-
Establecimientos	1.899	6,8	1.777	14.885	0,7	14.776	12,8	12
Plazas	15.312	3,6	14.775	137.327	0,4	136.758	11,1	10,8
Grado de ocupación	11,4	17,5	9,7	11	13,3	10	-	-
Personal empleado	2.545	13,1	2.251	20.905	0	20.896	12,2	10,8

Tabla 1.6.1 Fuente: INE, Encuesta de Ocupación en Alojamientos de Turismo Rural. Datos anuales y trimestrales. Unidades: Viajero (personas), Pernoctaciones (pernoctaciones), Estancia media (días), Número de establecimientos abiertos estimados (establecimientos), Número de plazas estimadas (plazas), Grado de ocupación por plazas (porcentajes), Personal empleado (personas). Nota: los datos de viajeros y pernoctaciones son resultado de la suma de los datos mensuales, en el resto de conceptos se calcula el promedio. * Período del 1 de enero al 31 de mayo.

Cataluña recibió hasta el 31 de mayo de 2015 al 12,3% de los viajeros que optan por el turismo rural. Respecto al total nacional, la Comunidad registró durante el mismo período, el 12,8% de los establecimientos, el 11,1% de las plazas y el 12,2% del personal empleado en el sector del turismo rural.

1.7. Sector Pesquero

Sector pesquero 2013		Cataluña	Variación 2012-2013 (%)	España	Cataluña/ España (%)
Flota pesquera (1)*	Número de Buques	829	-4,6	9.635	8,6
	Arqueo (GT)	21.628	-4,8	357.556	6
	Potencia de la flota (CV)	128.567	-5,7	1.117.392	11,5
	Eslora total promedio (metros)	13,6	0,4	11	-
	Antigüedad Media (años)	30	-	30	-
Pesca desembarcada (2)	Pesca fresca: Valor de 1ª venta (M€)	95,3	1,1	574	16,6
	Pesca total (toneladas)	26.777	8	211.110	12,7
Acuicultura (3)	Valor producción (M€)	18	-35,4	402	4,6
	Producción (Tn)	6.890	-27,3	249.240	2,8
	Empleo: N°. Unidades Trabajo Año (UTA) (4)	186	-13,9	5.714	3,3

Tabla 1.7.1 Fuentes: (1) MAGRAMA, estadísticas pesqueras 2013. (2) Ministerio de Fomento. Puertos del Estado. Anuario Estadístico 2013. Anejo I. Comunidades Autónomas. Tráfico Portuario (Sólo se incluyen las estadísticas de los puertos de titularidad estatal). (3) MAGRAMA. Acuicultura. (4) MAGRAMA. Estadísticas pesqueras. Encuestas establecimientos de acuicultura. Empleo. (CV): Caballos de Vapor; (GT): Tonelaje Bruto

Cataluña representa el 16,6% del total nacional en valor en primera venta de la pesca fresca desembarcada. La acuicultura catalana tiene un valor del 4,6% del total nacional. Las producciones catalanas en acuicultura son diversas: Atún rojo, trucha arcoiris, lubina, dorada y mejillón.



1.8. Industria Alimentaria

Datos de la estructura económica de la industria alimentaria

Encuesta Industrial de Empresas 2013, INE	Cataluña			% Cataluña / España		
	Unidades: miles de euros; personas	Cifra de Negocios	Valor Añadido	Personas ocupadas	Cifra de Negocios	Valor Añadido
Industrias cárnicas	8.043.909	1.256.784	29.982	36,3	35,6	37,0
Transformación de pescado	173.527	36.891	922	3,7	4,8	5,0
Conservas de frutas y hortalizas	797.438	141.435	3.434	9,8	8,8	11,2
Grasas y aceites	2.844.404	209.997	1.716	26,7	19,1	14,2
Industrias lácteas	1.007.867	183.827	3.103	10,7	11,5	12,7
Productos de molinería	589.256	102.074	1.451	15,8	21,7	22,7
Pan, pastelería, pastas alimenticias	1.536.306	478.559	12.201	20,6	19,4	15,2
Azúcar, chocolate y confitería	949.292	210.393	3.290	25,9	22,3	22,0
Otros productos diversos	3.314.827	652.310	8.274	43,9	37,6	28,6
Productos alimentación animal	2.613.800	239.551	2.747	26,9	28,4	22,4
Vinos	1.479.429	327.838	5.154	22,0	20,6	21,1
Otras bebidas alcohólicas	190.054	45.223	445	4,2	3,3	4,8
Aguas y bebidas analcohólicas	774.251	160.718	1.900	15,9	16,3	16,0
Industria Alimentaria	24.718.632	4.166.896	75.315	23,9	21,9	21,2
Total Industria	125.999.712	27.257.548	427.591	22,4	21,9	21,9

Tabla 1.8.1 Fuente: Encuesta Industrial de Empresas 2013, INE.

Nota: Los espacios en blanco corresponden a datos no disponibles
Definiciones:

Industria Alimentaria = CNAE 10 (Industria de la Alimentación) + CNAE 11 (Fabricación de Bebidas).

No está incluida la CNAE 12 (Industria del Tabaco).

- Personas Ocupadas: Conjunto de personas fijas y eventuales, que en el año de referencia de los datos se encontraban ejerciendo una labor remunerada o no, para la empresa, y perteneciendo y siendo pagadas por esta.
- Cifra de Negocios: Resultado de deducir de las ventas netas de productos, mercaderías y servicios, el importe de los descuentos, bonificaciones, IVA y otros impuestos.
- Valor Añadido: Valor de la producción industrial al que se resta el valor de los consumos intermedios empleados en el proceso productivo.

En calidad alimentaria diferenciada cabe señalar que Cataluña tiene 32 alimentos y bebidas con Denominación de Origen o Indicación Geográfica Protegida, entre las que están el "Pollo del Prat", el aceite "Siurana", los vinos "Priorat", "Penedés" y "Cava" (pluriautonómico), el "Salchichón de Vic", el "Arroz del Delta del Ebro" y la "Manzana de Girona". En Cataluña hay 77.000 hectáreas de agricultura ecológica en 2012, que suponen el 4,9% de la superficie total de agricultura ecológica de España. Así mismo existen 581 explotaciones ganaderas ecológicas que suponen el 2,1% del total de España.



1.9. Comercio Exterior

Exportación 2014	Cataluña	%	España Total	%
	(miles de euros)	Sobre CC.AA.	(miles de euros)	Sobre España
CAPITULOS TARIC				
01 ANIMALES VIVOS	99.683,99	1,14	484.537,79	20,57
02 CARNE Y DESPOJOS COMESTIBLES	2.379.619,00	27,27	4.217.178,00	56,43
03 PESCADOS, CRUSTÁCEOS, MOLUSCOS	230.223,36	2,64	2.256.778,99	10,20
04 LECHE, PRODUCTOS LÁCTEOS; HUEVOS	149.056,00	1,71	1.180.758,07	12,62
0504 Tripas/vejigas/estómagos animales	54.871,66	0,63	103.003,10	53,27
07 LEGUMBRES, HORTALIZAS, S/ CONS	130.756,94	1,50	4.768.167,68	2,74
08 FRUTAS /FRUTOS, S/ CONSERVAR	802.519,28	9,20	6.980.360,73	11,50
09 CAFÉ, TÉ, YERBA MATE Y ESPECIAS	188.714,14	2,16	401.770,95	46,97
10 CEREALES	40.163,66	0,46	400.009,75	10,04
11 PRODUC. DE LA MOLINERÍA; MALTA	59.105,95	0,68	218.818,45	27,01
12 SEMILLAS OLEAGI.; PLANTAS INDUSTRIALES	214.874,38	2,46	500.975,90	42,89
13 JUGOS Y EXTRACTOS VEGETALES	77.874,53	0,89	264.998,03	29,39
14 MATERIAS TRENZABLES	3.054,27	0,04	5.668,23	53,88
15 GRASAS, ACEITE ANIMAL O VEGETAL	682.098,42	7,82	3.677.708,96	18,55
16 CONSERVAS DE CARNE O PESCADO	238.398,70	2,73	1.142.031,55	20,87
17 AZÚCARES; ARTÍCULOS CONFITERÍA	200.385,06	2,30	543.046,36	36,90
18 CACAO Y SUS PREPARACIONES	227.207,35	2,60	528.281,49	43,01
19 PRODUC. DE CEREALES, DE PASTELERIA	505.297,61	5,79	1.297.919,84	38,93
20 CONSERVAS VERDURA O FRUTA; ZUMOS	250.554,35	2,87	2.579.973,68	9,71
21 PREPARACIONES ALIMENTICIAS DIVERSAS	422.180,63	4,84	1.346.932,71	31,34
22 BEBIDAS TODO TIPO (EXCEPTO ZUMOS)	897.074,98	10,28	3.749.611,04	23,92
23 RESIDUOS INDUSTRIA ALIMENTARIA	345.496,47	3,96	864.000,45	39,99
2401 Tabaco en rama o sin elaborar	0,00	0,00	116.403,17	0,00
Mercancías no alimentarias	526.001,66	6,03	3.080.229,59	17,08
TOTAL	8.725.212,39	100,00	40.709.164,51	21,43

Tabla. 1.9.1 Fuente: DATACOMEX. Ministerio de Economía y Competitividad

Con respecto a las exportaciones españolas totales es la primera comunidad autónoma con un 21,43% de las mismas.

Porcentualmente sus exportaciones más importantes son 02 (27,27%), 22 (10,28%) y 08 (9,20%).

Con respecto a las exportaciones españolas es la primera en 02 (56,43), 0504 (53,72), 09 (46,97), 11 (27,01), 12 (42,89), 13 (29,39), 14 (53,88) 17(36,90),18 (43,01), 19 (38,93), 21 (31,34%), 22 (23,92%) y 23 (39,99%).



Importación 2014	Cataluña	%	España Total	%
	(miles de euros)	Sobre CC.AA.	(miles de euros)	Sobre España
CAPITULOS TARIC				
01 ANIMALES VIVOS	149.699,93	1,52	425.687,42	35,17
02 CARNE Y DESPOJOS COMESTIBLES	234.666,63	2,38	1.138.903,17	20,60
03 PESCADOS, CRUSTÁCEOS, MOLUSCOS	605.313,78	6,14	4.449.050,69	13,61
04 LECHE, PRODUCTOS LÁCTEOS; HUEVOS	643.119,06	6,52	1.867.406,08	34,44
0504 Tripas/vejigas/estómagos animales	32.535,19	0,33	89.304,54	36,43
07 LEGUMBRES, HORTALIZAS, S/ CONS	133.980,41	1,36	898.941,74	14,90
08 FRUTAS /FRUTOS, S/ CONSERVAR	570.344,78	5,78	2.045.580,46	27,88
09 CAFÉ, TÉ, YERBA MATE Y ESPECIAS	575.919,89	5,84	1.008.853,13	57,09
10 CEREALES	764.148,33	7,75	2.362.395,76	32,35
11 PRODUC. DE LA MOLINERÍA; MALTA	96.923,08	0,98	207.738,17	46,66
12 SEMILLAS OLEAGL.; PLANTAS INDUSTRIALES	1.293.410,17	13,11	2.123.872,12	60,90
13 JUGOS Y EXTRACTOS VEGETALES	56.186,32	0,57	147.738,41	38,03
14 MATERIAS TRENZABLES	3.333,20	0,03	19.625,88	16,98
15 GRASAS, ACEITE ANIMAL O VEGETAL	660.507,70	6,70	1.717.471,58	38,46
16 CONSERVAS DE CARNE O PESCADO	149.974,41	1,52	986.000,43	15,21
17 AZÚCARES; ARTÍCULOS CONFITERÍA	277.693,88	2,82	891.362,95	31,15
18 CACAO Y SUS PREPARACIONES	471.922,65	4,78	887.122,47	53,20
19 PRODUC. DE CEREALES, DE PASTELERIA	454.266,54	4,61	1.065.334,35	42,64
20 CONSERVAS VERDURA O FRUTA; ZUMOS	174.248,88	1,77	976.517,30	17,84
21 PREPARACIONES ALIMENTICIAS DIVERSAS	378.353,59	3,84	1.009.066,64	37,50
22 BEBIDAS TODO TIPO (EXCEPTO ZUMOS)	510.795,88	5,18	1.709.995,39	29,87
23 RESIDUOS INDUSTRIA ALIMENTARIA	641.999,96	6,51	1.677.224,94	38,28
2401 Tabaco en rama o sin elaborar	459,87	0,00	85.258,52	0,54
Mercancías no alimentarias	984.324,71	9,98	3.191.183,64	30,85
TOTAL	9.864.128,83	100,00	30.981.635,78	31,84

Tabla. 1.9.2 Fuente: DATACOMEX. Ministerio de Economía y Competitividad

Con respecto a las importaciones españolas totales es la primera comunidad autónoma con un 31,84 % de las mismas.

Porcentualmente sus importaciones más importantes son la 12 (13,11%), Mercancías no alimentarias (9,98%) y 10 (7,75%).

Con respecto a las importaciones españolas es la primera en 01 (35,17%), 02 (20,60%), 04 (34,44%), 0504 (36,43%), 09 (57,09%), 10 (32,35%), 11 (46,66%), 12 (60,90%), 13 (38,03%), 15 (38,46%), 17 (31,15%), 18 (53,20 %), 19 (42,64%), 20 (17,84%), 21 (37,50%), 22 (29,87%), 23 (38,28%) y Mercancías no alimentarias (30,85%).



2. INDICADORES AMBIENTALES

2.1. Agua

Indicadores sobre agua 2012	Cataluña	España
Grado de conformidad con la Directiva 91/271/CEE (% h-e) (1)	96	86,2
Coste unitario del agua (euros/m ³) (2)	2,3	1,7
Consumo de agua en los hogares:		
litros/hab/día	126	137
Variación 2011-2012 (%)	-3,1	-3,5

Tabla 2.1.1 Fuentes: (1) MAGRAMA. Dirección General del Agua: Informe de Seguimiento de la Directiva 91/271/CEE, 2013. (2) INE. Encuesta sobre el suministro y saneamiento del agua, 2012.

Origen del agua captada para suministro 2012 (miles de metros cúbicos)	Cataluña	% sobre CC. AA.	Variación 2011-2012 (%)	España	Cataluña/ España (%)
Aguas superficiales	154.852	41,4	-8,2	2.402.343	6,4
Aguas subterráneas	219.466	58,6	21,2	1.057.111	20,8
Desalación	0	0	-	102.665	0
Otros tipos de recursos hídricos	-	-	-	-	-
TOTAL	374.318	100	7	3.562.119	10,5

Tabla 2.1.2 Fuentes: Encuesta sobre el Saneamiento y Suministro de Agua realizada por el INE (2012) a empresas o entidades en una misma comunidad autónoma que prestan, sea o no con carácter de actividad principal, los servicios de captación, depuración y distribución de agua, así como de recogida y tratamiento de aguas residuales (divisiones 36 y 37 de la CNAE 2009). No se tienen en cuenta aquellas unidades que realizan exclusivamente el suministro de agua en alta, a urbanizaciones o grupos turísticos independientes de los centros urbanos, y aquéllas que distribuyen el agua al sector agrario, como las comunidades de regantes.

2.2. Energía

Indicadores sobre energía 2014	Cataluña	Variación 2013-2014 (%)	España	Cataluña/ España (%)
Hidráulica	2.104	0	17.792	11,8
Nuclear	3.147	0	7.866	40
Carbón	-	-	11.482	-
Fuel/gas	520	0	3.309	15,7
Ciclo combinado	4.256	-0,1	27.199	15,6
Hidroeléctrica	-	-	12	-
Resto hidráulica	286	0	2.106	13,6
Eólica	1.284	-0,7	23.002	5,6
Solar fotovoltaica	265	0,4	4.672	5,7
Solar térmica	23	0	2.300	1
Térmica renovable	75	0	1.018	7,4
Cogeneración y resto	1.335	-0,5	7.196	18,6
Total	13.293	0	107.954	12,3
Emisiones de GEI (Kt de CO ₂ -eq), 2012 (2)	43.139	-3,7	340.809	12,7
Consumo de Gasolinas, gasóleos y fuelóleos (Toneladas) 2014 (3)	4.677.615	1	33.256.686	14,1
Gasóleo agrícola y de pesca - Tipo B (Toneladas)	433.867	3,7	3.630.101	12

Tabla 2.2.1 Fuentes: (1) Red Eléctrica de España, Informe del Sistema Eléctrico 2014 (2) MAGRAMA. Resumen emisiones GEI por CCAA 1990-2012; (3) CORES: Corporación de Reservas Estratégicas de Productos Petrolíferos. Estadísticas anuales de consumos de petróleo (2014).



2.3. Calidad del Aire y Evaluación ambiental

La evaluación de la calidad del aire se realiza anualmente en cumplimiento de las Directivas 2008/50/CE y 2004/107/CE, transpuestas al derecho español mediante el Real Decreto 102/2011, y en aplicación de la Ley 34/2007 de calidad del aire y protección de la atmósfera. Para llevar a cabo dicha evaluación cada comunidad autónoma zonifica su territorio y verifica el cumplimiento de los valores límites definidos.

La evaluación de 2013 se realizó para los siguientes contaminantes: Dióxido de azufre (SO_2), dióxido de nitrógeno (NO_2), óxidos de nitrógeno (NO_x), partículas (PM_{10} y $\text{PM}_{2,5}$), plomo (Pb), benceno (C_6H_6), monóxido de carbono (CO), ozono (O_3), arsénico (As), cadmio (Cd), níquel (Ni) y benzo(a)pireno (B(a)P). Además, se realizaron mediciones indicativas de las concentraciones de otros hidrocarburos aromáticos policíclicos (HAP) distintos al B(a)P y de mercurio en aire ambiente, mercurio particulado y de los depósitos totales de arsénico, cadmio, mercurio, níquel, benzo(a)pireno y los demás hidrocarburos aromáticos policíclicos.

A continuación se presentan los mapas con las zonas identificadas para el evaluación de calidad del aire en 2013, relativos a los contaminantes que hayan presentando incumplimientos de sus valores legislativos, que según cada caso pueden ser "valores límites" fijados basándose en conocimientos científicos y que deben alcanzarse en un período determinado (horario, octohorario, diario y anual) y no superarse una vez alcanzado, o valores objetivos y objetivos a largo plazo que se refieren a niveles que deberán alcanzarse en un momento determinado, en la medida de lo posible.

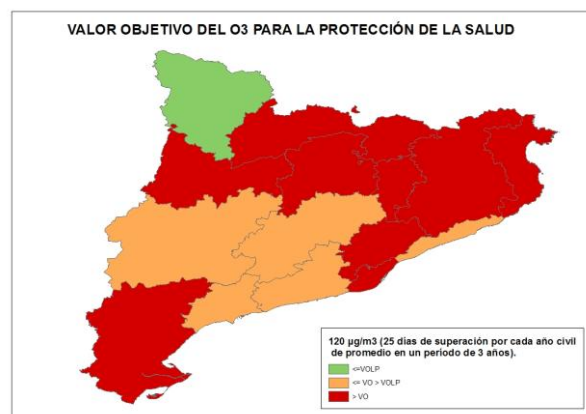
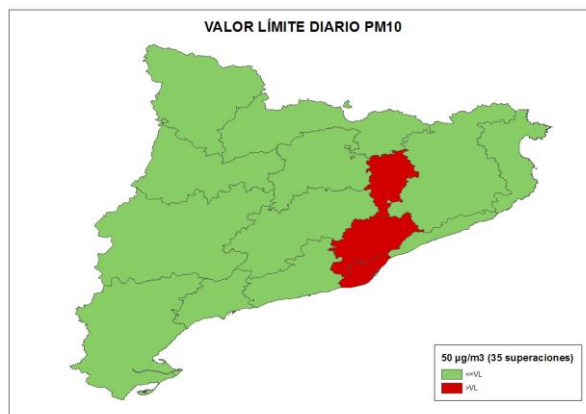
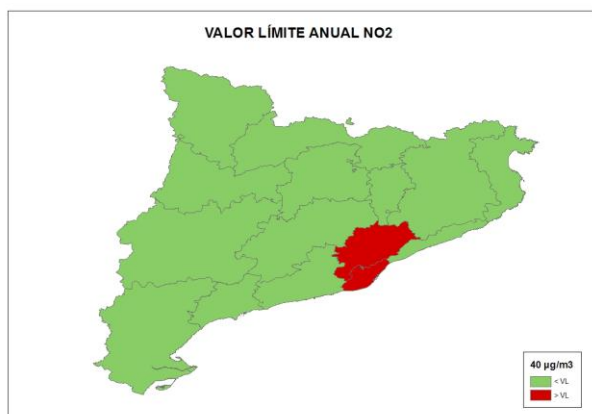



Fuente: Subdirección General de Calidad del Aire y Medio Ambiente Industrial. Dirección General de Calidad y Evaluación Ambiental y Medio Natural del MAGRAMA

El sistema español de inventario (SEI) que está regulado en el artículo 27 de la Ley 34/2007, de 15 de noviembre, de calidad del aire y protección de la atmósfera, estima anualmente las emisiones de gases de efecto invernadero (GEI) y de otros contaminantes a la atmósfera.

Dentro de los GEI se incluyen: Dióxido de Carbono (CO₂), Metano (CH₄), Óxido Nitroso (N₂O), Hidrofluorocarburos (HFC), Perfluorocarburos (PFC) y el Hexafloruro de Azufre (SF₆). Las emisiones se miden en Toneladas de CO₂ equivalente, que es una forma de indicar el potencial de calentamiento atmosférico de un GEI en comparación con el CO₂. En este sentido, cada GEI tiene un potencial diferente de calentamiento, así como una persistencia diferente en la atmósfera. Por ejemplo, una unidad de gas con una equivalencia de CO₂ de 21, quiere decir que tiene un efecto de calentamiento similar a producido por una emisión de 21 unidades de CO₂ en 100 años.

En lo que se refiere específicamente a las estimaciones de emisiones de GEI, tanto para el total de España como para su desagregación por comunidades autónomas, se utilizan diferentes fuentes de información por sectores disponibles y una metodología internacionalmente acordada, recogida en las Guías del Grupo Intergubernamental de Cambio Climático y complementariamente en las Guías de la Agencia Europea del Medio Ambiente (EMEP-CORINAIR) de estimación de emisiones por tipo de gas de cada sector de actividad económica.

Los resultados del SEI se publican por la Secretaría de Estado de Medio Ambiente, a través de la Dirección General de Calidad y Evaluación Ambiental y Medio Natural, y pueden descargarse en: <http://www.magrama.gob.es/es/calidad-y-evaluacion-ambiental/temas/sistema-espanol-de-inventario-sei/>

A continuación se presentan gráficamente los resultados del inventario a nivel de comunidad autónoma para el periodo 2000-2012.

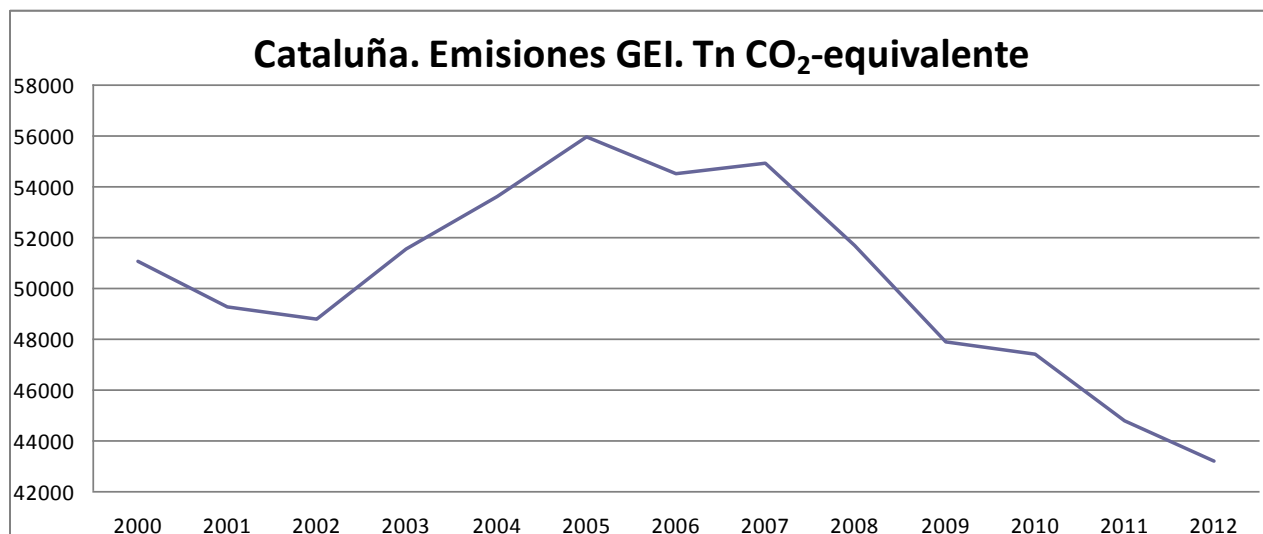

Fuente: Inventario español - serie 1990-2012 Sistema Español de Inventario y Proyecciones de Emisiones de Contaminantes a la Atmósfera

2.4. Suelos

Superficie afectada por la Erosión (%) INES (2002-2013)	Cataluña
Con procesos erosivos "Moderados" (de 0 a 10t/ha año)	54,4
Con procesos erosivos "Medios" (de 10 a 25t/ha año)	24,9
Con procesos erosivos "Altos" (más 25t/ha año)	20,7
Pérdidas medias anuales (T/ha)	23,7

Tabla 2.4.1 Fuente: MAGRAMA, Perfil Ambiental de España, 2013. Datos nacionales no disponibles debido a que el INES (Inventario Nacional de Erosión de Suelos) no se ha iniciado todavía en algunas Comunidades Autónomas.

Distribución de usos de suelo 2012	Cataluña	Variación 2011-2012 (%)	España	Cataluña / España (%)
Tierras de cultivo	26,3	0,5	34,7	4,8
Prados y pastizales	3,9	-4,1	18,6	1,3
Terreno forestal	60	0,4	37,8	10,1
Otras superficies	9,8	-0,7	8,9	7

Tabla 2.4.2 Fuente: MAGRAMA. Anuario de Estadística 2013. Distribución general del suelo según usos y aprovechamientos del suelo.



2.5. Figuras de Protección Ambiental

Red Natura 2000 2013	Cataluña	España	Cataluña/ España (%)
Medio terrestre (hectáreas)	979.284	13.778.252	7,1
Medio marino (hectáreas)	85.651	1.028.090	8,3
TOTAL (hectáreas)	1.064.934	14.806.342	7,2

Tabla 2.5.1 Fuente: Ministerio de Agricultura, Alimentación y Medio Ambiente. Anuario de Estadística 2013.

Espacios Naturales Protegidos 2014	Cataluña	España	Cataluña/ España (%)
Superficie protegida (hectáreas)	1.110.937	6.817.152	16,3
Nº de espacios naturales protegidos	283	1.551	18,2

Tabla 2.5.2. Fuente: Ministerio de Agricultura, Alimentación y Medio Ambiente. Banco de Datos de la Naturaleza. Datos actualizados a Diciembre 2014.

Parques Nacionales 2013	Superficie (ha)		Visitas anuales		
	Superficie parque	Parque / RPN	Visitas anuales	Parque / RPN	Variación 2012-2013 (%)
Aigüestortes i Estany de Sant Maurici	14.119	3,7	272.372	2,7	-9,1

Tabla 2.5.3. Fuente: INE. Anuario estadístico de España 2015.

Figura de protección	Especies destacadas
Parque Nacional de Aigüestortes i Estany de Sant Maurici	Flora: Pino albar, abeto, pino negro. Fauna: quebrantahuesos, azor, águila real, perdiz nival, urogallo, lechuza Tengmalm, buitre leonado, gineta, armiño, lirón careto, lobo y desmán de pirineos.
Parque Natural Delta del Ebro	Flora: salicorniales, carrizales. Fauna: mejillón de agua dulce, rana verde, esturión, lamprea y sáballo, nutria, avetoro, garcilla bueyera, ostrero, garza imperial, flamenco, cormorán grande.
Parque Natural de Cap de Creus	Flora: Matorrales y formaciones arbustivas. Fauna: perdicera, halcón peregrino, cormorán moñudo, pardelas. alcatraz atlántico. sargo, oblada, salema, cabracho y mero.
Parque Natural del Montseny	Fauna: jabalí, zorro, jineta, lirón común, musaraña, liebre, lirón y azor, rana roja, tritón del Montseny, lagarto verde y víbora.
Reservas Naturales del Delta del Llobregat	Flora: carrizo, junco, salicornia. Fauna: Avetorillo, chorlitoje patinegro y aguilucho lagunero.

Tabla 2.5.4 Fuente: Ministerio de Agricultura, Alimentación y Medio Ambiente



2.6. Sector Forestal

Sector forestal 2013		Cataluña	España	Cataluña/ España (%)
Estructura (hectáreas) (1)	Superficie Arbolada	1.606.234	18.392.441	8,7
	Superficie Desarbolada	330.719	9.345.564	3,5
	Superficie Forestal Total	1.936.953	27.738.005	6,9
Aprovechamiento (m3) (2)	Fronosas	536.521	12.794.168	4,2
	Coníferas	0	1.325.081	0,
	Total	536.521	14.119.249	3,8

Tabla 2.6.1 Fuente: MAGRAMA (1) Informes anuales del Inventario Español del Patrimonio Natural y la Biodiversidad (2) Anuario de Estadística Forestal 2012.

Nº de incendios forestales	Cataluña	Variación 2014-2015 (%)	España	Cataluña / España (%)
Conatos	270	5,47%	3.358	8
Incendios	43	38,70%	1.609	2,7
TOTAL	313	9,05%	4.967	6,3
Superficie forestal afectada por incendios (hectáreas)	Cataluña	Variación 2014-2015 (%)	España	Cataluña / España (%)
Superficie Forestal Leñosa	227,84	-83,45%	12.698,48	1,8
Superficie Forestal Herbácea	17,55	-47,83%	2.074,21	0,8
TOTAL	245,39	-82,6%	14.772,69	1,7

Tabla 2.6.2 Fuente: Dirección General de Desarrollo Rural y Política Forestal. Incendios forestales del 1 de enero al 30 de junio de 2015. Datos provisionales.

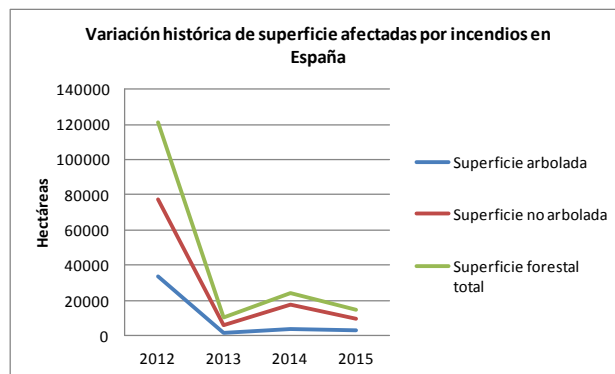
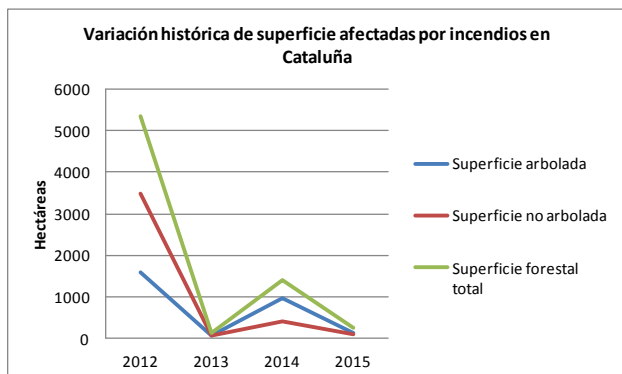
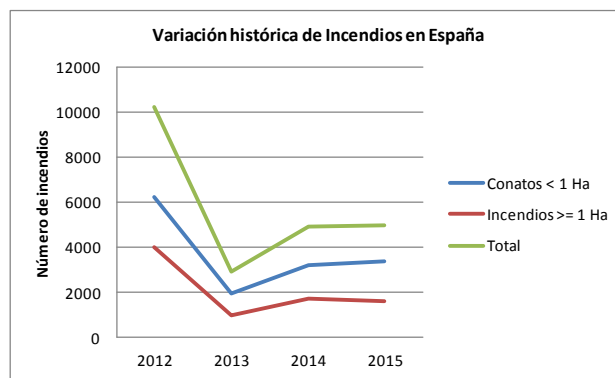
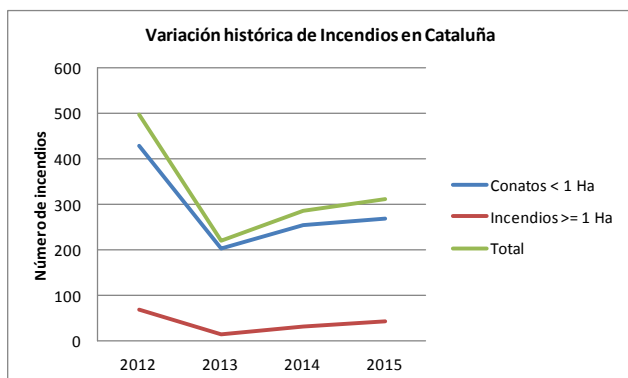

Fuente: MAGRAMA. Dirección General de Desarrollo Rural y Política Forestal.



2.7. Residuos

Residuos Urbanos generados por Habitante (kg/hab) 2012	Cataluña	Variación 2011-2012 (%)	España
Residuos mezclados	330,4	-7,7	396,5
Recogida selectiva de vidrio	23,1	-6,1	15,9
Recogida selectiva de papel y cartón	43,5	-21,9	23,5
Recogida selectiva de envases	17,7	1,7	13,9

Tabla 2.7.1 Fuente: INE. Encuesta sobre la Recogida y el Tratamiento de Residuos. Año 2012

Residuos urbanos tratados según tipo de instalación (Tn) 2012	Cataluña	Variación 2011-2012 (%)	España	Cataluña/ España (%)
Instalaciones de clasificación de envases	129.674	1,5	641.265	20,2
Instalaciones de triaje	23.399	-30,5	971.743	2,4
instalaciones de compostaje	488.897	-12,2	772.607	63,3
Instalaciones de triaje y compostaje	359.622	20,7	7.245.479	5
Instalaciones de triaje, biometanización y compostaje	750.864	30,8	3.056.502	24,6
Instalaciones de incineración	615.718	17,2	2.038.543	30,2
Vertederos	944.244	-54,2	13.599.331	6,9
TOTAL	3.312.418	-1,1	28.325.470	11,7

Tabla 2.7.2 Fuente: MAGRAMA. Anuario de Estadística 2013. Estadísticas de residuos.



3. INVERSIONES Y TRANSFERENCIAS DEL DEPARTAMENTO

Los gastos del Ministerio en las distintas CC.AA. se dividen en los siguientes Capítulos de gasto:

Inversiones Reales. Gastos realizados directamente por el Ministerio, sus Organismos Autónomos y Agencias, destinados a la creación o adquisición de bienes de capital, así como los destinados a la adquisición de bienes de naturaleza inventariable necesarios para el funcionamiento operativo de los servicios y aquellos otros gastos de naturaleza inmaterial que tengan carácter amortizable. Corresponde principalmente al capítulo VI de los PGE.

Transferencias Corrientes: Pagos, condicionados o no, efectuados por el Ministerio, sus Organismos Autónomos y Otros Organismos Públicos, a las CCAA, sin contrapartida directa por parte de éstas, las cuales destinan estos fondos a financiar operaciones corrientes. Corresponde principalmente al capítulo IV de los PGE. Dentro de este Capítulo se incluyen las transferencias a las CC.AA. de las subvenciones a la producción agraria con aportación del FEAGA.

Transferencias de Capital: Pagos, condicionados o no, efectuados sin contrapartida directa a las Comunidades Autónomas, las cuales destinan estos fondos a financiar operaciones de capital. Corresponde principalmente al capítulo VII de los PGE.

Por otra parte, los gastos en Inversiones Reales, Transferencias Corrientes y Transferencias de Capital se distinguen, según los criterios utilizados por este Departamento en:

Gastos en CC.AA. Gastos del Ministerio en cada una de las diferentes CC.AA.

Varias CC.AA. Gastos del Ministerio que han ido destinados a varias CC.AA, y no a una C. Autónoma determinada.

No regionalizables: Gastos que no están vinculados a ninguna C Autónoma ni al extranjero derivados de políticas nacionales.

Extranjero: Gastos del Ministerio destinados al extranjero.

Para más información visitar el siguiente enlace: [Inversiones por Comunidades Autónomas](#)

Presupuestos de Gastos del Departamento (En millones de €)

Tipo gasto	2012			2013			2014		
	España	Cataluña	% Catal./ España	España	Cataluña	% Catal./ España	España	Cataluña	% Catal./ España
Inv. Reales	1.020,7	-	-	1.005,2	-	-	990,1	-	-
<i>Gastos en CC.AA.</i>	<i>750,9</i>	<i>34,9</i>	<i>4,7</i>	<i>681,9</i>	<i>13,6</i>	<i>2,0</i>	<i>801,5</i>	<i>9,2</i>	<i>1,1</i>
<i>Varias CC.AA.</i>	<i>77,3</i>	-	-	<i>102,9</i>	-	-	<i>79,2</i>	-	-
<i>Extranjero</i>	<i>1,3</i>	-	-	<i>1,5</i>	-	-	<i>0,7</i>	-	-
<i>No regionalizable</i>	<i>191,2</i>	-	-	<i>219,0</i>	-	-	<i>108,8</i>	-	-
T. Corrientes	6.604,5	-	-	6.423,9	-	-	5.920,7	-	-
<i>Gastos en CC.AA.</i>	<i>5.980,0</i>	<i>322,8</i>	<i>5,4</i>	<i>5.887,2</i>	<i>286,0</i>	<i>4,9</i>	<i>5.584,8</i>	<i>292,1</i>	<i>5,2</i>
<i>Varias CC.AA.</i>	<i>288,1</i>	-	-	<i>240,6</i>	-	-	<i>201,0</i>	-	-
<i>Extranjero</i>	<i>8,3</i>	-	-	<i>9,6</i>	-	-	<i>10,9</i>	-	-
<i>No regionalizable</i>	<i>328,1</i>	-	-	<i>286,5</i>	-	-	<i>124,0</i>	-	-
T. Capital	1.327,3	-	-	1.200,0	-	-	1.304,5	-	-
<i>Gastos en CC.AA.</i>	<i>1.282,6</i>	<i>55,5</i>	<i>4,3</i>	<i>1.149,6</i>	<i>57,5</i>	<i>5,0</i>	<i>1.255,9</i>	<i>60,4</i>	<i>4,8</i>
<i>Varias CC.AA.</i>	<i>10,2</i>	-	-	<i>4,5</i>	-	-	<i>1,9</i>	-	-
<i>Extranjero</i>	<i>21,6</i>	-	-	<i>20,1</i>	-	-	<i>19,5</i>	-	-
<i>No regionalizable</i>	<i>12,9</i>	-	-	<i>25,8</i>	-	-	<i>27,1</i>	-	-
TOTAL GENERAL	8.952,5	-	-	8.629,1	-	-	8.215,3	-	-
Total gastos CCAA	8.013,4	413,3	5,2	7.718,7	357,1	4,6	7.642,2	361,6	4,7
Total varias CCAA	375,7	-	-	348,0	-	-	282,1	-	-
Total extranjero	31,2	-	-	31,1	-	-	31,0	-	-
Total no regional.	532,2	-	-	531,2	-	-	259,9	-	-

Tabla 3.1 Fuente: MAGRAMA, Oficina Presupuestaria
Estado, Organismos Autónomos y Agencias Estatales (Datos a diciembre de 2014)
Nota: - Dato que no se puede determinar



Gastos del Ministerio en Cataluña

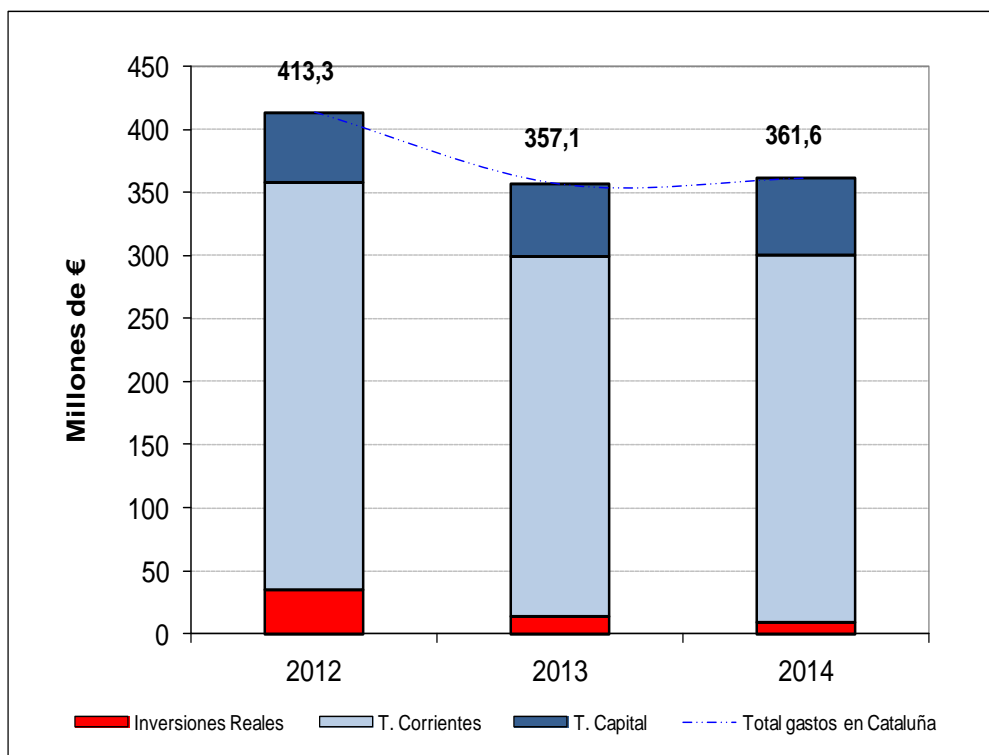

Fuente: MAGRAMA, Oficina Presupuestaria

Nota: No se incluyen los gastos destinados a varias CC.AA. que no se pueden determinar para Cataluña, así como los gastos no regionalizables.



4. INFORME DE COYUNTURA

4.1. Producciones agrarias

	Producciones (miles de toneladas)					
	Total Nacional			Cataluña		
	2012(d)	2013(p)	2014(a)	2012(d)	2013(p)	2014(a)
Maíz	4.264,9	4.925,7	4.692,0	376,1	439,8	482,9
Manzana	464,9	472,2	474,9	249,8	234,3	256,6
Pera	400,6	426,7	409,5	173,3	204,0	192,1
Avellana	14,4	15,0	12,7	13,8	14,2	12,2
Aceite	612,4	1.771,1	823,2	27,4	26,0	35,8

Tabla 4.1.1 Fuente: MAGRAMA, SG de Estadística, Avances de superficies y producciones de cultivos; (d) definitivo; (p) provisional; (a) avance.

Sacrificios de ganado		Cataluña			España			% Cataluña/España 2014
		enero/dic. 2013	enero/dic. 2014	%Var (2014/2013)	enero/dic. 2013	enero/dic. 2014	% Var (2014/2013)	
bovino	nº cabezas	483.238	466.705	-3,4	2.222.003	2.180.607	-1,9	21,4
	peso	119.075	114.799	-3,6	580.840	577.264	-0,6	19,9
ovino	nº cabezas	1.239.117	1.238.635	0,0	10.312.037	9.742.861	-5,5	12,7
	peso	16.001	16.082	0,5	118.261	112.463	-4,9	14,3
caprino	nº cabezas	142.997	131.662	-7,9	1.213.751	1.175.286	-3,2	11,2
	peso	647	588	-9,2	8.939	8.554	-4,3	6,9
porcino	nº cabezas	18.593.752	19.057.949	2,5	41.418.466	43.141.902	4,2	44,2
	peso	1.506.987	1.551.166	2,9	3.431.219	3.598.298	4,9	43,1

Tabla 4.1.2 Fuente: MAGRAMA, SG de Estadística, Encuesta de Sacrificios de Ganado. Peso: Toneladas

Producción de leche, toneladas (ajustadas por Materia Grasa)		
	Campaña 2013/14 (Abril 2013/Marzo 2014)	Campaña 2014/15 (Abril 2014/Marzo 2015)
Cataluña	643.286,4	676.365,8
España	6.237.617,7	6.539.480,4
% Cataluña/España	10,3	10,3

Tabla 4.1.3 Fuente: FEGA, Información Mensual del Régimen de Tasa Láctea. Actualizado a marzo 2015. Los datos de ambas columnas se refieren a cifras totales de campañas cerradas.



4.2. Precios agrarios

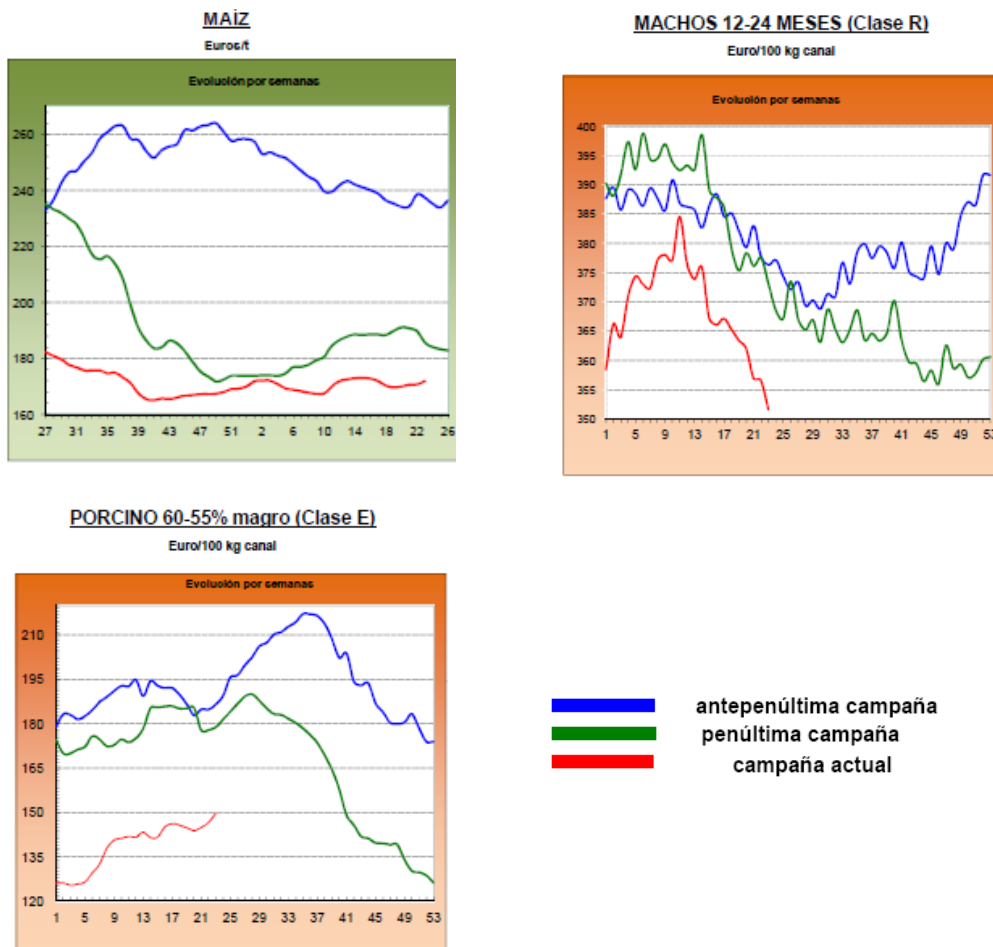

Fuente: MAGRAMA. Informe de precios coyunturales. Actualización de datos a 17 de junio de 2015

	LECHE: Precios medios ponderados percibidos por los ganaderos en el período de tasa (1 abril a 30 marzo)				
	Precio medio (€/litro)			% Variación	
	2012-2013	2013-2014	2014-2015	2013/2012	2014/2013
Cataluña	0,330	0,362	0,352	9,7	-2,8
España	0,320	0,368	0,347	15,0	-5,7
% variación Cataluña / España	3,1	-1,6	1,4		

Tabla 4.2.1 Fuente: SG Sectores Especiales. FEAGA. Actualizado a marzo 2015 (fin del periodo y final de la aplicación de la Tasa Láctea en España)

	Precios Medios de la Tierra		
	euros / ha		Var.(%) 13/12
	2012	2013	
Cataluña	12.258	12.363	0,9%
España	9.705	9.633	-0,7%

Tabla 4.2.2. Fuente: Encuesta de Precios de la Tierra. S.G. Estadística.



4.3. Empleo

Encuesta de Población Activa (miles de personas; Tasa paro: % parados/activos)								
Cataluña	Economía				Agricultura			
	Activos	Ocupados	Parados	Tasa Paro (%)	Activos	Ocupados	*Parados	*Tasa Paro (%)
2013TI	3.882,2	2.933,2	949,0	24,4	62,7	53,7	9,0	14,4
2013TII	3.849,7	2.940,6	909,1	23,6	66,4	54,8	11,6	17,5
2013TIII	3.881,0	3.005,7	875,3	22,6	63,3	54,4	8,9	14,1
2013TIV	3.838,3	2.998,8	839,5	21,9	56,4	46,9	9,5	16,8
2014TI	3.800,9	2.960,7	840,2	22,1	58,1	45,4	12,7	21,9
2014TII	3.810,4	3.040,0	770,4	20,2	55,4	45,2	10,2	18,4
2014TIII	3.800,9	3.074,8	726,1	19,1	53,5	45,8	7,7	14,4
2014TIV	3.804,6	3.048,1	756,5	19,9	51,8	44,1	7,7	14,9
2015TI	3.781,2	3.023,2	758,0	20,0	55,4	46,9	8,5	15,3
ESPAÑA								
2015TI	22.899,4	17.454,8	5.444,6	23,8	998,5	717,4	281,1	28,2
% Cataluña / España								
2015TI	16,5	17,3	13,9		5,5	6,5	3,0	

Fuente: Encuesta de Población Activa, INE

*Nota: La cifra de parados en agricultura solamente contabiliza aquellos que llevan 12 meses o menos sin empleo. La tasa de paro en agricultura no tiene en cuenta aquellos parados del sector agrario que llevan más de 12 meses sin empleo.

4.4. Actuaciones de Financiación dirigidas al Sector Agrario (año 2014)

- A través de las distintas líneas de intermediación del ICO, el sector agrario e industrial alimentario en España obtuvo el siguiente volumen de préstamos, desglosado según el tipo de actividad (ver descripción de los códigos CNAE):

TOTAL NACIONAL. Importe de los créditos ICO 2014 (euros)					
TIPO DE ACTIVIDAD	EMPRESAS Y EMPRENDEDORES	INTERNACIONAL	GARANTÍA SGR/SAECA	EXPORTADORES	TOTAL
CNAE 01	857.298.393	4.757.118	4.514.120	150.660.391	1.017.230.022
CNAE 02	11.083.623	-	97.000	1.893.864	13.074.487
CNAE 03	75.158.128	2.459.621	244.320	20.055.803	97.917.871
CNAE 10	839.773.158	19.774.121	2.267.666	562.488.885	1.424.303.831
CNAE 11	206.385.220	400.918	1.295.019	147.224.329	355.305.486
CNAE 46.2	173.775.721	79.140	321.500	70.864.993	245.041.354
CNAE 46.3	674.252.965	13.529.626	1.871.460	483.300.762	1.172.954.813
TOTAL PRÉSTAMOS 2014	2.837.727.208	41.000.544	10.611.085	1.436.489.027	4.325.827.865
TOTAL PRÉSTAMOS 2013	2.158.662.188	14.947.867	7.716.700	357.315.509	2.538.642.264
% Δ 2014 sobre 2013	31,5%	174,3%	37,5%	302,0%	70,4%

Fuente: ICO. Actualizado a 31 de diciembre de 2014

Descripción del tipo de actividad

CNAE 01: Agricultura, Ganadería y Actividades relacionadas

CNAE 02: Silvicultura y explotación forestal

CNAE 03: Pesca y acuicultura

CNAE 10: Industria alimentaria

CNAE 11: Fabricación de bebidas

CNAE 46.2: Comercio al por mayor de materias primas agrarias y de animales vivos

CNAE 46.3: Comercio al por mayor de productos alimenticios, bebidas y tabaco



El grado de participación de esta Comunidad Autónoma en las líneas de financiación del ICO es el siguiente:

CATALUÑA. Importe de los créditos ICO 2014 (euros)					
TIPO DE ACTIVIDAD	EMPRESAS Y EMPRENDEDORES	INTERNACIONAL	GARANTÍA SGR/SAECA	EXPORTADORES	TOTAL
CNAE 01	112.401.216	770.000	713.000	14.906.845	128.791.061
CNAE 02	1.876.643	-	-	1.537.000	3.413.643
CNAE 03	17.025.883	-	-	-	17.025.883
CNAE 10	161.772.359	4.565.000	581.666	123.740.952	290.659.978
CNAE 11	50.843.959	-	625.000	13.715.970	65.184.929
CNAE 46.2	29.009.769	-	-	18.108.434	47.118.203
CNAE 46.3	126.340.392	3.183.626	547.500	79.551.198	209.622.716
TOTAL PRÉSTAMOS 2014	499.270.221	8.518.626	2.467.166	251.560.399	761.816.413
TOTAL PRÉSTAMOS 2013	375.152.551	3.456.804	2.872.410	67.008.855	448.490.620
% Δ 2014 sobre 2013	33,1%	146,4%	-14,1%	275,4%	69,9%
% 2014 sobre TOTAL Nacional	17,6%	20,8%	23,3%	17,5%	17,6%

➤ El apoyo financiero del Ministerio al sector agrario en 2014 se ha realizado a través de las siguientes actuaciones:

- Orden AAA/637/2014, (BOE de 21 de abril), por la que se establecen las bases reguladoras y la convocatoria de medidas de apoyo para facilitar el acceso a la financiación de las explotaciones agrícolas. Dicha Orden contempla el apoyo a este sector a través de una subvención estatal destinada a sufragar el coste de los avales concedidos por la Sociedad Anónima Estatal de Caución Agraria (SAECA), necesarios para la obtención de préstamos en entidades financieras. Catorce Comunidades Autónomas participaron de la misma, entre ellas Cataluña:

- En Cataluña se formalizaron 57 operaciones por valor de 1.405.725 euros, con un importe medio por crédito de 24.662 euros. Respecto al total nacional, la concesión de estos créditos, representan en Cataluña el 2,8% en importe y el 2,5% del total de beneficiarios.

- Orden AAA/1446/2014 (BOE de 1 de agosto), por la que se establecen las bases reguladoras y convocatoria de medidas de apoyo para facilitar el acceso a la financiación de las explotaciones agrarias afectadas por la sequía; contempla 2 tipos de apoyo al sector agrario:

- Subvenciones para la financiación de una carencia, de un año de duración, en la amortización de los préstamos suscritos al amparo del Real Decreto 613/2001, de 8 de junio y del Real Decreto 204/1996, de 9 de febrero: En Cataluña (el ámbito territorial solo afecta a Tarragona) se han aprobado 2 solicitudes de carencia especial que afecta a un volumen de préstamo de 103.786 euros, lo que se traduce en un aplazamiento de pagos de principal por valor de 12.255 euros. En relación con el total de préstamos en vigor en esta Comunidad Autónoma, susceptibles de acceder a la carencia, las solicitudes aprobadas en Cataluña representan el 0,5% de dichos préstamos y el 1,3% del importe.

- Subvenciones en forma de bonificación del coste de los avales a nuevos préstamos, para titulares de explotaciones ganaderas afectadas por la sequía de 2014: Cataluña no registra operación alguna por este capítulo de la Orden.



4.5. Reservas de agua

Reservas de agua embalsada (hm ³) (21-07-2015)	Cataluña	España	Cataluña/ España (%)
Volumen total embalsado	1.524	37.257	4,1
% sobre la capacidad total	81,2	66,6	-
Misma Semana (2014)	86,7	74,9	3,9
Misma Semana (Media 10 Años)	75,6	62,5	4,1

Tabla. 4.5.1 Fuente: Boletín hidrológico semanal del MAGRAMA.

4.6. Calidad del aire

Los datos horarios y diarios de las distintas estaciones pueden descargarse en:

<http://www20.gencat.cat/portal/site/mediambient/menuitem.198a6bb2151129f04e9cac3bb0c0e1a0/?vgnextoid=8cd7be8edd927210VgnVCM1000008d0c1e0aRCRD&vgnnextchannel=8cd7be8edd927210VgnVCM1000008d0c1e0aRCRD&vgnnextfmt=default>

4.7. Incendios Forestales

Incendios forestales	2009	2010	2011	2012	2013	2014	2015*	MEDIA
ESPAÑA	(01-01 a 30-06)	(01-01 a 30-06)	(01-01 a 30-06)	(01-01 a 30-06)	(01-01 a 30-06)	(01-01 a 30-06)	(01-01 a 30-06)	(01-01 a 30-06)
CONATOS (<1 ha)	4.873	2.932	4.288	6.223	1.944	3.634	3.358	4.301
INCENDIOS (>=1 ha)	3.836	2.199	2.592	4.001	953	2.109	1.609	2.800
TOTAL SINIESTROS	8.709	5.131	6.880	10.224	2.897	5.743	4.967	7.101
VEGETACION LEÑOSA (ha)	37.837,28	18.409,65	29.834,01	111.006,3	7.984,44	26.329,85	12.461,6	34.184,25
VEGETACION HERBACEA (ha)	4.856,59	2.521,38	4.889,01	9.891,71	2.090,58	4.631,93	2.074,21	4.387,89
SUP. FORESTAL (ha)	42.693,87	20.931,03	34.723,02	120.898,1	10.075,02	30.961,78	14.535,81	38.572,15

Tabla 4.7.1. MAGRAMA. Dirección General de Desarrollo Rural y Política Forestal. *Datos provisionales a 30 de junio de 2015