

INFORME MENSUAL DE COMERCIO EXTERIOR AGROALIMENTARIO Y PESQUERO:



FEBRERO 2023

Datos extraídos el 20 de abril de 2023

Publicado el 5 de mayo de 2023



GOBIERNO
DE ESPAÑA

MINISTERIO
DE AGRICULTURA, PESCA
Y ALIMENTACIÓN

Nota metodológica:

[Para obtener la nota metodológica pinchar AQUI](#)

Datos 2022 y 2023 provisionales (EXTRAÍDOS EL 20/04/2023, base de datos de Comercio Exterior MAPA).

* **Desde el 01/02/2020** el Reino Unido dejó de formar parte de la Unión Europea, por lo que, en el presente título, toda referencia a Unión Europea corresponde a la nueva configuración de 27 miembros, sin el Reino Unido, que pasa a estar incluido en el grupo de países terceros.

****Sector Agroalimentario y Pesquero:** así mismo y por reestructuración de los departamentos ministeriales según se establece por el Real Decreto 2/2020, de 12 de febrero, el Ministerio de Agricultura Pesca y Alimentación, pierde las competencias en materia Forestal y por lo tanto, dejan de formar parte de este departamento, por lo que la información de comercio exterior incluida en este documento deja de contemplar datos de productos forestales en toda la serie histórica.

Los precios expuestos en el presente informe son precios medios obtenidos a partir de los datos de valor y peso de las partidas objeto de comercio internacional. En ningún caso proceden de muestreo de mercado.

Todos los gráficos y tablas de este informe han sido elaborados por la Subdirección General de Análisis, Coordinación y Estadística a partir de datos del Departamento de Aduanas e Impuestos especiales (AEAT).

A efectos de este informe, se entiende como Sector Agroalimentario y Pesquero aquel que incluye el conjunto de todos los Subsectores del Ámbito MAPA.

Se autoriza su utilización siempre que se cite expresan ente su origen. Referenciar documento como "Informe mensual de Comercio Exterior Agroalimentario y Pesquero: febrero 2023" Subdirección General de Análisis, Coordinación y Estadística — Subsecretaría — MAPA. (Correo electrónico: sgapc@mapa.es).

Edita: Ministerio de Agricultura, Pesca y Alimentación. NIPO: 003190401.

Catálogo de publicaciones AGE: <https://cpage.mpr.gob.es/>

OTROS INFORMES DE COMERCIO EXTERIOR

Serie Informes Bilaterales

Países Comunitarios:

- [Lituania 2022](#)
- [Finlandia 2022](#)
- [Letonia 2022](#)
- [Rumania 2022](#)
- [Austria 2022](#)
- [Bulgaria 2022](#)
- [Rep. Checa 2022](#)
- [Italia 2022](#)
- [Croacia 2022](#)
- [Polonia 2022](#)
- [Informes anteriores](#)

Terceros Países:

- [Noruega 2021](#)
- [Emiratos Árabes Unidos 2021](#)
- [Sudáfrica 2021](#)
- [Ecuador 2021](#)
- [India 2022](#)
- [México 2022](#)
- [Colombia 2022](#)
- [Jordania 2022](#)
- [Túnez 2022](#)
- [Uzbekistán 2021](#)
- [Informes anteriores](#)

Serie Informes Mensuales

- [Octubre 2022](#)
- [Noviembre 2022](#)
- [Diciembre 2022](#)
- [Enero 2023](#)
- [Informes anteriores](#)

Serie Informes Anuales

- [2022](#)
- [Informes anteriores](#)

Otros enlaces de interés:

MAPA: Páginas de comercio exterior. [ENLACE](#).

Herramienta Comercio Exterior [ENLACE](#)



Herramienta Comercio Exterior

MINCOTUR: Informes Mensuales de Comercio Exterior. [ENLACE](#).

Contenidos

• “FEBRERO en cifras...”	6
• Principales datos de Febrero 2023	8
• Evolución del saldo comercial con la Unión Europea 27 y con países terceros (+UK)	12
• Análisis de los datos acumulados.....	14
• Ranking de productos del mes	16
• Ranking de países del mes	20
<i>Carnes (02)</i>	25
<i>Pescados, moluscos y crustáceos (03)</i>	28
<i>Lácteos, Huevos y Miel (04)</i>	32
<i>Hortalizas y legumbres (07)</i>	36
<i>Frutas (08)</i>	40
<i>Cereales (10)</i>	44
<i>Semillas Oleaginosas, Plantas Industriales y Forrajes (12)</i>	47
<i>Aceites y grasas (15)</i>	50
<i>Preparaciones de carne y pescado (16)</i>	53
<i>Bebidas (22)</i>	56
<i>Subproductos de la Industria Alimentaria y Piensos (23)</i>	59
• Anexo. Listado de productos	62

COMERCIO EXTERIOR AGROALIMENTARIO Y PESQUERO febrero 2023

"FEBRERO en cifras..."

DATOS MENSUALES febrero 2023 SECTOR AGROALIMENTARIO (AGRÍCOLA+GANADERO+PESQUERO) (**)

EXPORTACIONES	5.831 M€	▲ 3,5%	SALDO	1.439 M€	▼ 10,7%
IMPORTACIONES	4.391 M€	▲ 9,1%			

AÑO MÓVIL (marzo 22-febrero 23)

EXPORTACIONES	68.743 M€	▲ 11,6 %	SALDO	13.618 M€	▼ 23,6 %
IMPORTACIONES	54.124 M€	▲ 26,0 %			

DATOS DE EXPORTACIÓN SUBSECTORES febrero 2023

ALIMENTARIO	5.565 M€	4,3%	▲
ALIMENTARIO AGRARIO	5.146 M€	4,0%	▲
TRANSFORMADO	3.220 M€	6,5%	▲
NO TRANSFORMADO	1.926 M€	0,1%	▲
ALIMENTARIO PESQUERO	419 M€	7,4%	▲
TRANSFORMADO	349 M€	8,1%	▲
NO TRANSFORMADO	70 M€	3,9%	▲
Σ ALIMENTARIO TRANSFORMADO	3.569 M€	6,7%	▲
Σ ALIMENT. NO TRANSFORMADO	1.996 M€	0,3%	▲
NO ALIMENTARIO	265 M€	-11,3%	▼
NO ALIMENTARIO AGRARIO	259 M€	-12,4%	▼
NO ALIMENTARIO PESQUERO	6 M€	78,4%	▲

RANKING PAÍSES

EXPORTACIONES A LA UE 27 (cuota exportaciones 67%)

	FRANCIA	886 M€	10,8%	▲
	ALEMANIA	759 M€	9,1%	▲
	TOTAL A UE-27	3.892 M€	6,7%	▲

EXPORTACIONES A PPTT (+UK) (cuota exportaciones 33%)

	REINO UNIDO	423 M€	5,3%	▲
	ESTADOS UNIDOS	241 M€	0,1%	▲
	TOTAL de PPTT(+UK)	1.938 M€	-2,5%	▲

IMPORTACIONES DESDE LA UE 27 (cuota importaciones 53%)

	FRANCIA	643 M€	16,5%	▲
	PAISES BAJOS	325 M€	33,0%	▲
	TOTAL DE UE-27	2.337 M€	17,3%	▲

IMPORTACIONES DESDE PPTT (+UK) (cuota importaciones 47%)

	UCRANIA	261 M€	-0,2%	▲
	MARRUECOS	232 M€	4,1%	▲
	TOTAL de PPTT(+UK)	2.054 M€	1,1%	▲

Exportaciones FEBRERO 2023. Valor en M€ y variación 2022

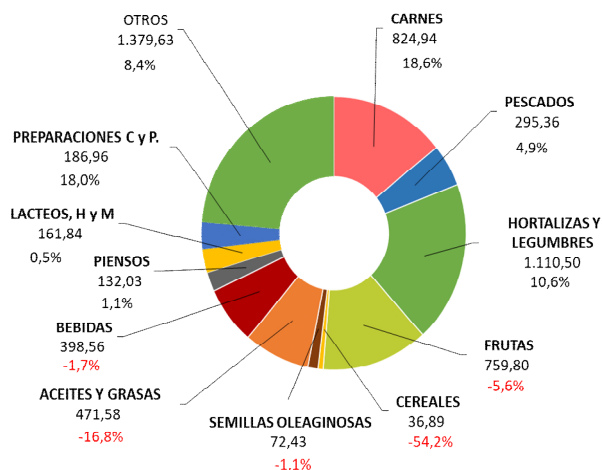

Importaciones FEBRERO 2023. Valor en M€ y variación 2022

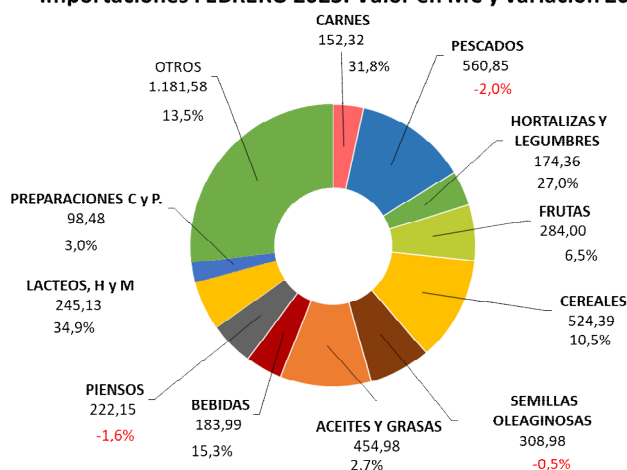

A destacar

- Durante el mes de febrero las exportaciones agroalimentarias y pesqueras han alcanzado los 5.831 M€, lo que supone un incremento del 3,5% respecto al mismo mes de 2022.
- Continúa el incremento en la exportación de carne de porcino (20,2%).
- Estabilidad en la exportación de moluscos con un incremento muy suave. La importación de moluscos y filetes de pescado se incrementa, mientras que se disminuye la de pescado fresco.
- Aumentan las exportaciones de coles, lechugas y pepinos; disminuyen las de tomate.
- Las exportaciones de cítricos se incrementan. Descienden las exportaciones de frutos rojos.
- Fuerte incremento en la importación de trigo, debido tanto al incremento de las cantidades como a los altos precios registrados. Desciende la importación de maíz.
- Aumenta la importación de habas de soja.
- Las exportaciones de vino descienden, mientras que se incrementan las importaciones de bebidas espirituosas.
- La exportación de aceite de oliva se reduce con respecto a 2021 a pesar de los altos precios registrados, motivado por el descenso del volumen exportado. Aumenta la importación de aceite de oliva, mientras que se reduce la de aceite de palma y aceite de girasol.
- Aumenta la exportación de piensos.

Principales datos de febrero 2023

TOTAL ECONOMÍA

Las **exportaciones del conjunto de todos los sectores que componen la economía** aumentan un 9,7% anual, situándose en 32.830 M€. Las **importaciones** también aumentan (3,3%) hasta los 35.295 M€. El **saldo** comercial resultante aumenta un 42% comparando con febrero de 2022, pasando de -4.252 M€ a -2.465 M€.

En el periodo que va de marzo 2022 a febrero 2023, **año móvil**, suben las exportaciones siendo estas 396.439 M€ (21,6%) y las importaciones (26%) alcanzando la cifra de 460.197 M€. En consecuencia, el saldo disminuye un 111,9% hasta los -63.758 M€.

SECTORES AGROALIMENTARIO Y PESQUERO

Las exportaciones del **Sector Agroalimentario Pesquero (AAP)** aumentan un **3,5%** respecto a los valores de febrero de 2022, pasando de 5.636 M€ a **5.831 M€** y siendo superior a la media de los tres últimos meses de febrero (5.440 M€).

Las **importaciones aumentan un 9,1%** y pasan de 4.023 M€ en febrero de 2022 a **4.391 M€** este año. El **saldo** resultante **disminuye un 10,7%** interanual hasta la cifra de **1.439 M€** (Véase tabla 1).

Fijando como referencia el mes anterior (enero 2023), la variación intermensual de las **exportaciones** de productos agroalimentarios y pesqueros presentan un **aumento del 2%** y las **importaciones disminuyen un 4,8%**. Todo ello conduce a una evolución intermensual del **saldo positiva del 30%**.

Gráfico 1.1 (en M€)
Datos de comercio exterior Agroalimentario y Pesquero. Febrero 2022 a Febrero 2023.

Gráfico 1.2 (en miles de toneladas)
Datos de comercio exterior Agroalimentario y Pesquero. Febrero 2022 a Febrero 2023.



Tabla 1.

Evolución del Sector Agroalimentario y Pesquero y sus subsectores

Febrero 2023 y 2022. Media meses de febrero 2021, 2022 y 2023. M€.

		2023	2022	Variación 2022/2023 (%)	Año móvil mar22- feb23	Año móvil mar21- feb22	Variación Año móvil 2021/2022 (%)	*Contrib	2021-2023
		FEB	FEB						Media feb (últimos 3 años)
Total España Comercio Exterior	EXP	32.830	29.920	9,7	396.439	326.042	21,6		28.959
	IMP	35.295	34.172	3,3	460.197	365.317	26,0		31.506
	Saldo	-2.465	-4.252	42,0	-63.758	-39.275	-62,3		-2.547
Sector Agroalimentario y Pesquero (A+B)	EXP	5.831	5.636	3,5	68.743	61.586	11,6		5.440
	IMP	4.391	4.023	9,1	55.124	43.758	26,0		3.753
	Saldo	1.439	1.612	-10,7	13.618	17.828	-23,6		1.688
A. Subsector Alimentario (a+b)	EXP	5.565	5.337	4,3	65.215	58.459	11,6	4,1	5.178
	IMP	4.077	3.713	9,8	51.354	40.566	26,6	9,1	3.475
	Saldo	1.488	1.624	-8,3	13.861	17.892	-22,5		1.703
a. Alimentario Agrario (a1+a2)	EXP	5.146	4.946	4,0	59.584	53.538	11,3	3,5	4.810
	IMP	3.430	3.058	12,2	42.228	32.581	29,6	9,2	2.895
	Saldo	1.716	1.888	-9,1	17.356	20.957	-17,2		1.915
a1. Sector Alimentario Agrario No Transformado	EXP	1.926	1.924	0,1	19.063	18.694	2,0	0,0	1.847
	IMP	1.367	1.256	8,8	16.452	12.241	34,4	2,7	1.154
	Saldo	559	667	-16,2	2.611	6.453	-59,5		693
a2. Sector Alimentario Agrario Transformado	EXP	3.220	3.023	6,5	40.521	34.843	16,3	3,5	2.963
	IMP	2.063	1.802	14,5	25.776	20.340	26,7	6,5	1.742
	Saldo	1.157	1.221	-5,2	14.745	14.504	1,7		1.222
b. Alimentario Pesquero (b1+b2)	EXP	419	390	7,4	5.631	4.921	14,4	0,5	368
	IMP	647	655	-1,2	9.126	7.985	14,3	-0,2	580
	Saldo	-228	-264	13,8	-3.495	-3.064	-14,1		-211
b1. Alimentario Pesquero No Transformado	EXP	70	67	3,9	956	834	14,6	0,0	61
	IMP	124	131	-5,3	1.839	1.722	6,8	-0,2	122
	Saldo	-54	-64	15,0	-883	-887	0,5		-61
b2. Alimentario Pesquero Transformado	EXP	349	323	8,1	4.675	4.087	14,4	0,5	308
	IMP	523	524	-0,1	7.287	6.264	16,3	0,0	458
	Saldo	-174	-201	13,4	-2.612	-2.177	-20,0		-150
B. Subsector NO Alimentario (c+d)	EXP	265	299	-11,3	3.528	3.127	12,8	-0,6	262
	IMP	314	310	1,2	3.770	3.191	18,1	0,1	277
	Saldo	-49	-12	-323,8	-242	-64	-276,9		-16
c. No Alimentario Agrario	EXP	259	295	-12,4	3.474	3.064	13,4	-0,6	257
	IMP	311	307	1,3	3.712	3.148	17,9	0,1	275
	Saldo	-52	-12	-335,0	-238	-84	-183,5		-18
d. No Alimentario Pesquero	EXP	6	4	78,4	54	63	-14,5	0,0	5
	IMP	3	3	-1,8	58	44	33,6	0,0	3
	Saldo	3	0	618,6	-4	20	-121,0		

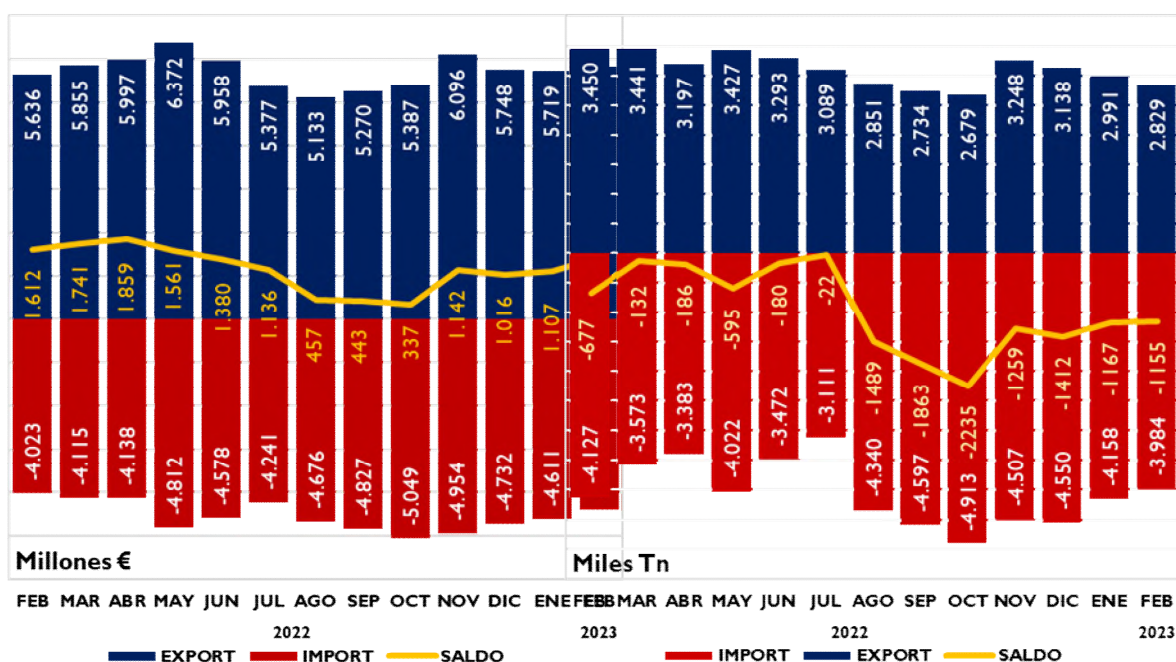
*Contribución de cada subsector a la tasa de variación de las exportaciones/importaciones, respecto al mismo mes del año anterior, del sector agrario y pesquero, en puntos porcentuales.

**EXPORTACIONES POR
SUBSECTORES**

Gráfico 2.
Distribución de las exportaciones del Sector Agroalimentario y Pesquero y sus subsectores. Febrero 2022 y febrero 2023. M€.

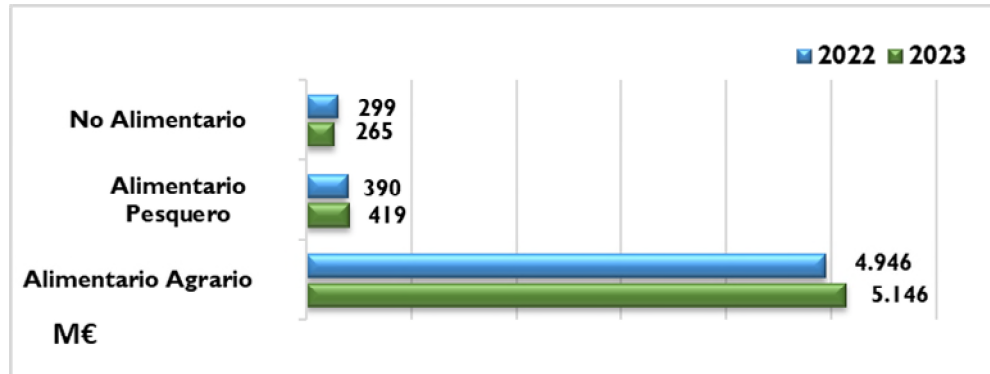

**SUBSECTOR
TRANSFORMADO
AGROALIMENTARIO Y
PESQUERO**

Las ventas al exterior de los Subsectores Alimentarios Transformados (agrario y pesquero) suponen 3.569 M€, un 6,7% más que en febrero de 2022. Las importaciones aumentan (11,2%) y se sitúan en 2.586 M€. Esto conduce a una evolución del saldo negativa de 3,6% (1020 M€).

En los últimos doce meses (año móvil) aumentan las exportaciones (16,1%) y las importaciones (24,3%), resultando una variación del saldo negativa (-1,6%).

Tabla 2

Evolución del Subsector Agroalimentario y Pesquero Transformado
Febrero 2022 y 2023 y año móvil. Media meses de febrero 2021, 2022 y 2023 (M€).

	2023	2022	Variación 2022/2023 (%)	Año móvil mar22-feb23	Año móvil mar21-feb22	Variación Año móvil 2022/2023 (%)	*Contrib	2021-2023
	FEBRERO	FEBRERO						Media febrero (últimos 3 años)
EXP	3.569	3.346	6,7	45.196	38.930	16,1	4,0	3.271
IMP	2.586	2.326	11,2	33.063	26.603	24,3	6,5	2.200
SALDO	983	1.020	-3,6	12.133	12.326	-1,6		1.071

*Contribución a la tasa de variación de las exportaciones/importaciones del Sector Agrario y Pesquero, en puntos porcentuales.

Gráfico 3
Exportación/importación de los Sectores Alimentarios Transformados
Febrero 2022 y febrero 2023. Millones de euros.

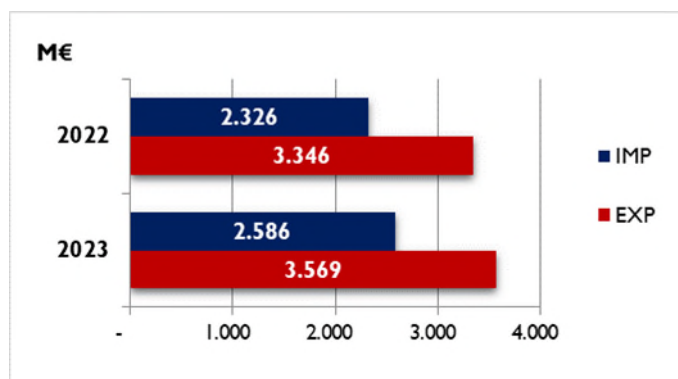

En este mes de febrero 2023, la mayor contribución al aumento de la exportación se debe al **Subsector Alimentario Agrario Transformado**.

Gráfico 4

Contribución de los distintos subsectores a la evolución interanual de las exportaciones e importaciones.

Febrero 2023. Contribuciones expresadas en puntos porcentuales. Crecimiento total en %.

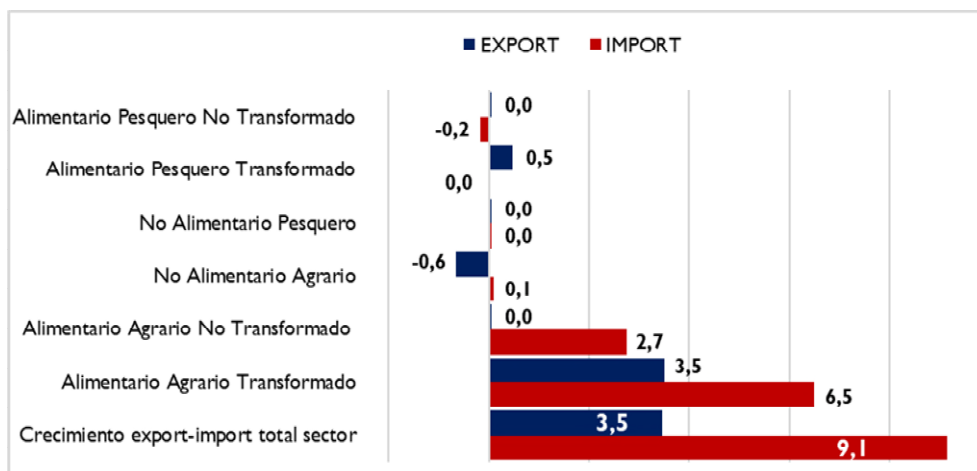

El valor de las **exportaciones** del **Subsector Transformado** tiene un peso del **61,2%** sobre el total del Sector (superior al de febrero del año anterior) y el de las **importaciones** un **58,9** (también superior al de febrero del 2022).

Las **exportaciones** del subsector **Alimentario Agrario Transformado** **aumentan** un **6,5%** y contribuyen en **3,5** puntos a la evolución de Sector Agroalimentario en general.

Las ventas al exterior efectuadas por el subsector **Alimentario Pesquero Transformado** **aumentan un 8,1%** con respecto al mes de febrero del año 2022 siendo su aportación a la evolución del Sector de **0,5** puntos porcentuales.

Las **importaciones** de productos **Alimentario Agrario Transformado** **aumentan** un **14,5%** contribuyendo así en **6,5** puntos porcentuales a la evolución de las importaciones.

Las **importaciones** de productos **Alimentario Pesquero Transformado**, **disminuyen** un **0,1%**, lo que supone una contribución de **0** puntos porcentuales.

Gráfico 5.

Contribución de los distintos Subsectores Agroalimentarios a las exportaciones

Febrero 2023. Contribución expresada en M€.

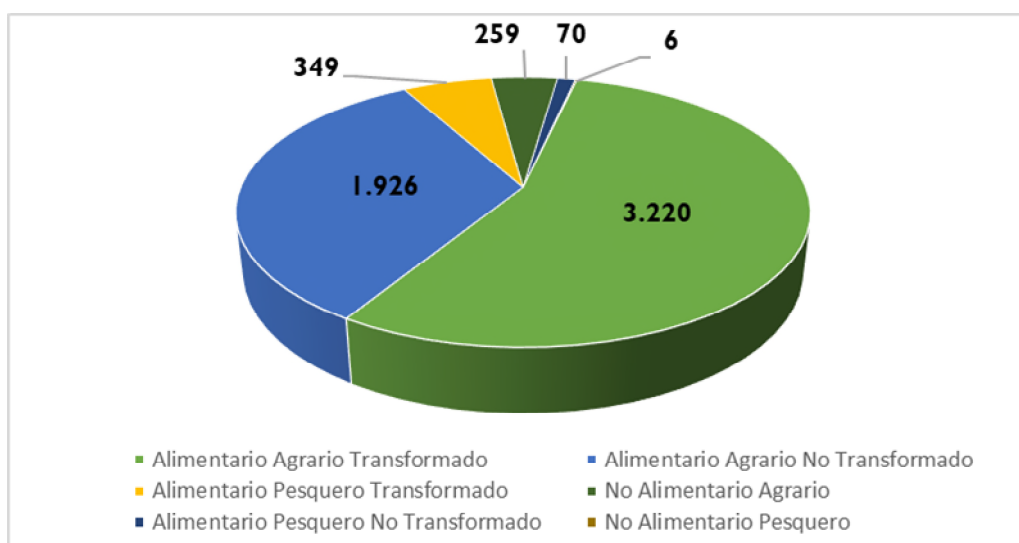

Evolución del saldo comercial con la Unión Europea 27 y con países terceros (PPTT+UK)

En febrero 2023 se produce un aumento del saldo del 42% (respecto a 2022) del Total de sectores que componen la economía, situándose en -2.464,8 M€. Este aumento es debido al aumento del saldo con los UE27 (18,2%) y al aumento en el saldo con la PPT+UK (18%).

La evolución mensual del saldo total (respecto a enero 2022) muestra un aumento del 37,7%, fruto de la disminución de la UE27 (14,6%) y del aumento de los PPTT+UK (26,2%).

Gráfico 6.

Saldo comercial del Total de sectores de la Economía
Febrero 2019- Febrero 2023. Total, UE27+UK y PPTT. M€.

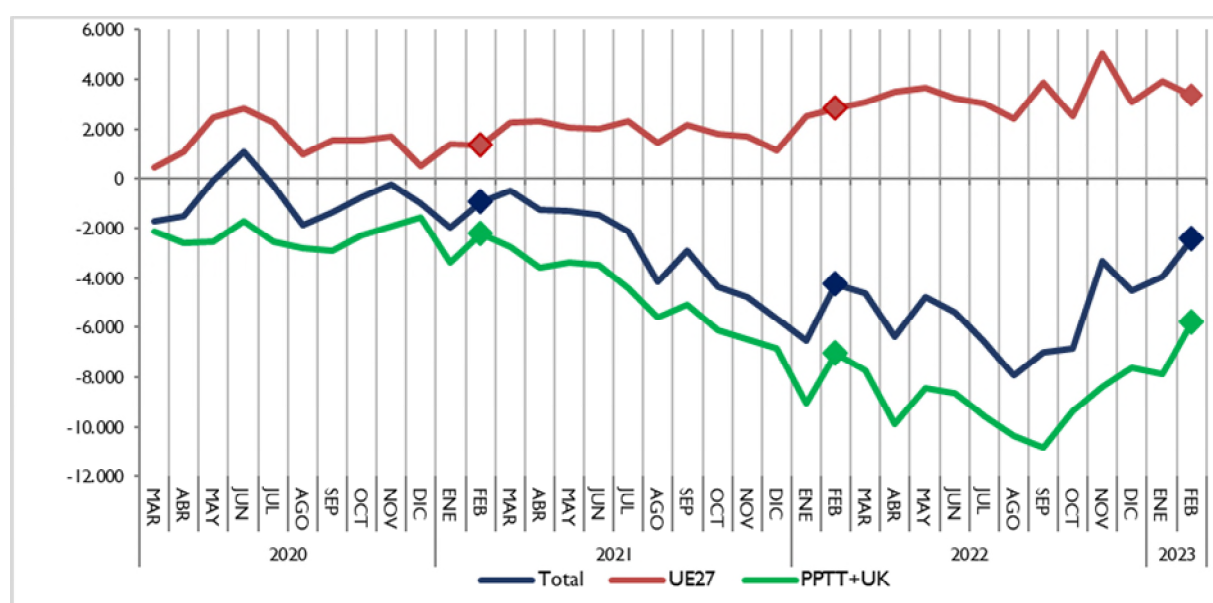

El saldo del **Sector Agroalimentario y Pesquero** en su conjunto **disminuye** un 10,7% respecto a febrero 2022 (véase tabla 1) como resultado de la disminución del saldo con la UE27 (6%) y de la disminución con PPTT+UK (-173%).

El saldo del sector **Alimentario Agrario** **disminuye** un 9,1% respecto a febrero 2022. Desagregando este saldo encontramos una disminución del saldo con la UE27 (-6,2%) y disminución del saldo de los PPTT+UK (-21,4%).

Respecto a enero 2023, el saldo del subsector **aumenta** un 8,6% por la disminución con UE27 (-6,2%). el aumento con los PPT+UK (415,9%).

Gráfico 7.
Saldo comercial del sector Alimentario Agrario
 Febrero 2019- Febrero 2023. Total, UE27+UK y PPTT. M€.

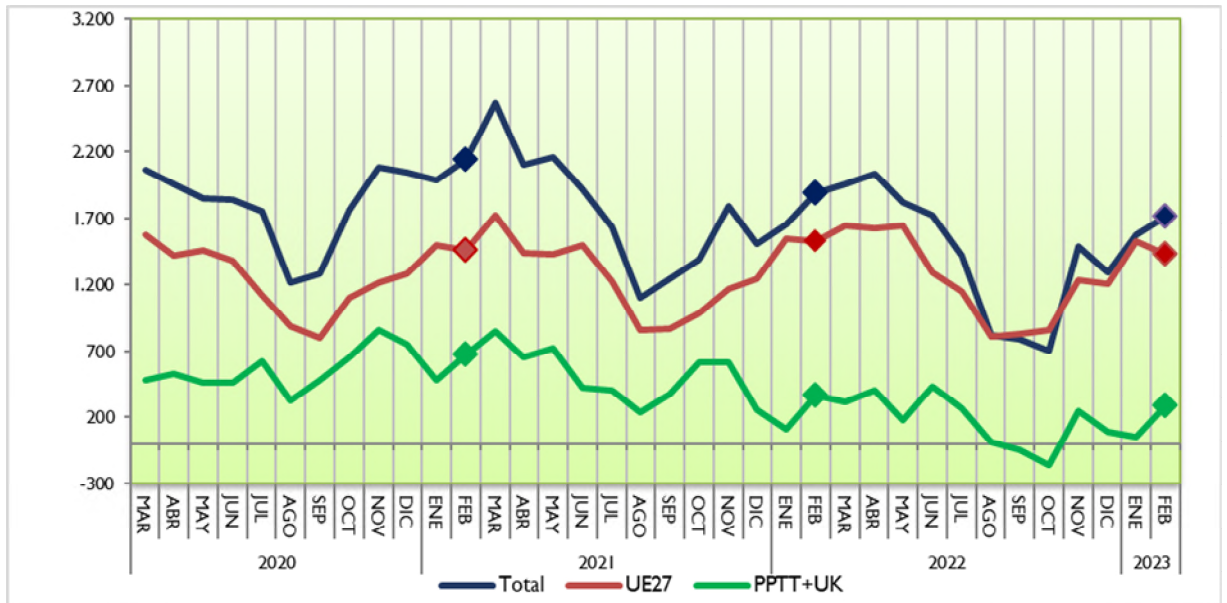

El saldo del Subsector **Alimentario Pesquero** aumenta un 13,8% respecto a febrero 2022, como resultado del aumento del saldo con UE27 (0,6%) y del aumento de saldo con los PPTT+UK (8,7%).

En lo que se refiere la **evolución mensual** (respecto enero 2023), se observa un aumento del 48% en el saldo total, como consecuencia del aumento del 7,8% con la UE27 y del 34,7% con los PPTT+UK.

Gráfico 8.
Saldo comercial del sector Alimentario Pesquero
 Febrero 2019- Febrero 2023. Total, UE27+UK y PPTT. M€.

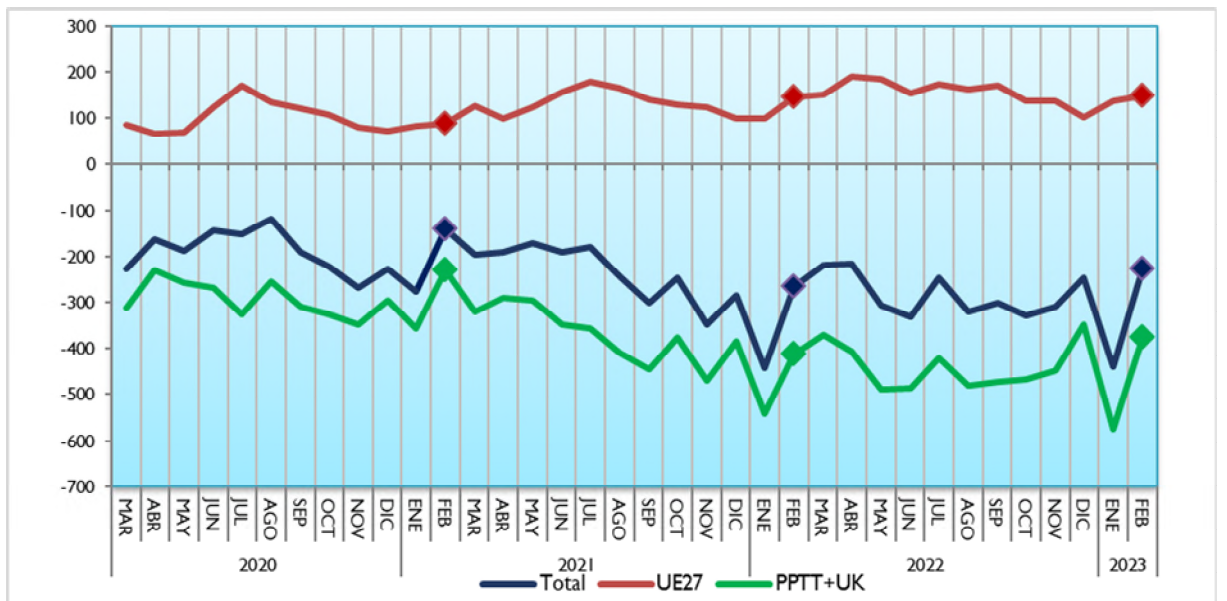

Análisis de los datos acumulados

Datos acumulados Sector Agroalimentario y Pesquero

Las **exportaciones** en el **año móvil** (periodo que va de marzo 2022 a febrero 2023) alcanza una cifra récord de **68.743 M€** un 11,6% superior al dato del mismo intervalo de 2022. Las **importaciones** aumentan un 26% (55.124 M€), lo que provoca una disminución del saldo de un 23,6%, hasta alcanzar la cifra de 13.618 M€.

La participación del Sector Agroalimentario y Pesquero en las exportaciones del conjunto del comercio exterior español durante los doce meses ha sido del **17,3%**.

Gráfico 9.

Exportaciones e importaciones acumuladas en 12 meses del Sector Agroalimentario y Pesquero. Febrero 2021 a febrero 2023. Miles de M€.



Gráfico 10.1 (en M€)

Datos de exportaciones-importaciones-saldo del Sector Agroalimentario y Pesquero. Evolución meses de febrero. 2019-2023.

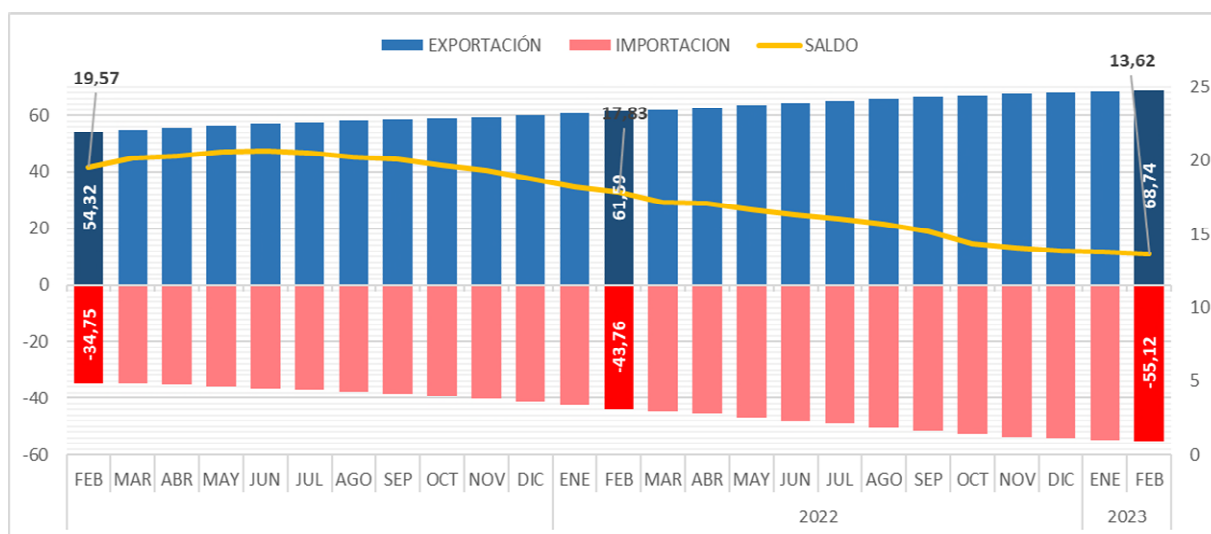

Gráfico 10.2 (en miles de toneladas)

Datos de exportaciones-importaciones-saldo del Sector Agroalimentario y Pesquero. Evolución meses de febrero. 2019-2023.

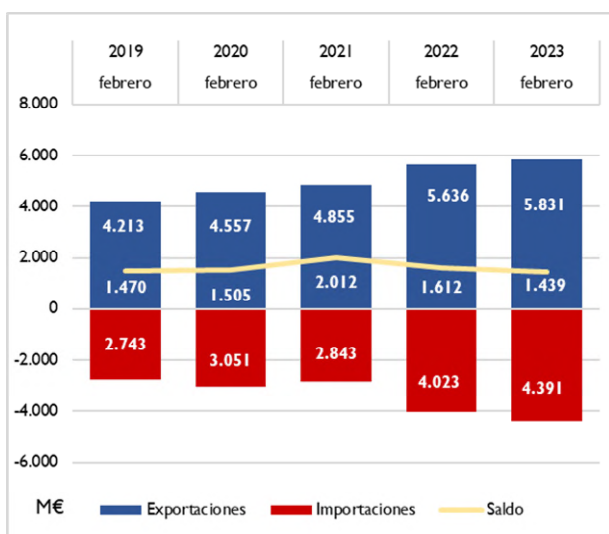
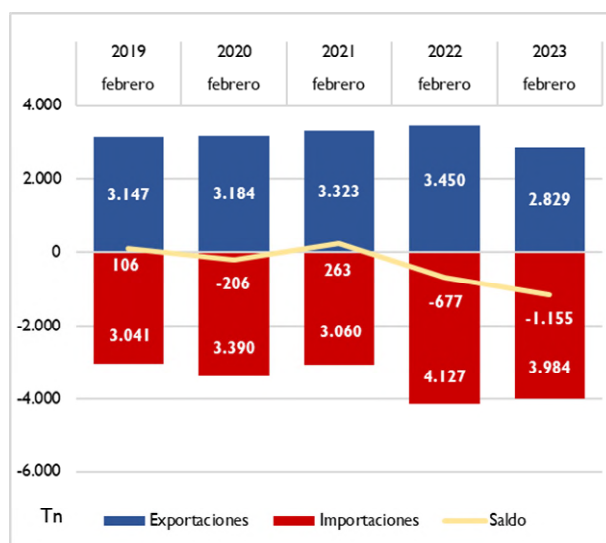

Datos acumulados de los principales grupos agroalimentarios

El dato acumulado de febrero 2023 en valor comparado con el mismo periodo del año anterior muestra un aumento de las **exportaciones** en los siguientes sectores: Carnes (19,9%), Pescados, crustáceos y moluscos (10,8%), Hortalizas y legumbres (6,3%), Piensos (5,4%) y Leche y miel (4%) y disminuciones en los siguientes: Cereales (-43%), Aceites y grasas (4,3%), Bebidas (6,6%), Frutas y frutos secos (-1,2%) y Semillas oleaginosas (-1,1%).

Por su parte el dato de las **importaciones** destaca el aumento generalizado de todos los sectores de los que destacamos: Leche, huevos y miel (39,2%), Carnes (38,5%), Hortalizas y legumbres (22,1%), Bebidas (20,7%), Semillas oleaginosas (19,6%) y Cereales (14,8%).

Gráfico 11.

Datos acumulados febrero-febrero de las exportaciones e importaciones de los principales capítulos del Sector Alimentario Agrario y Pesquero.
2022 y 2023. M€.

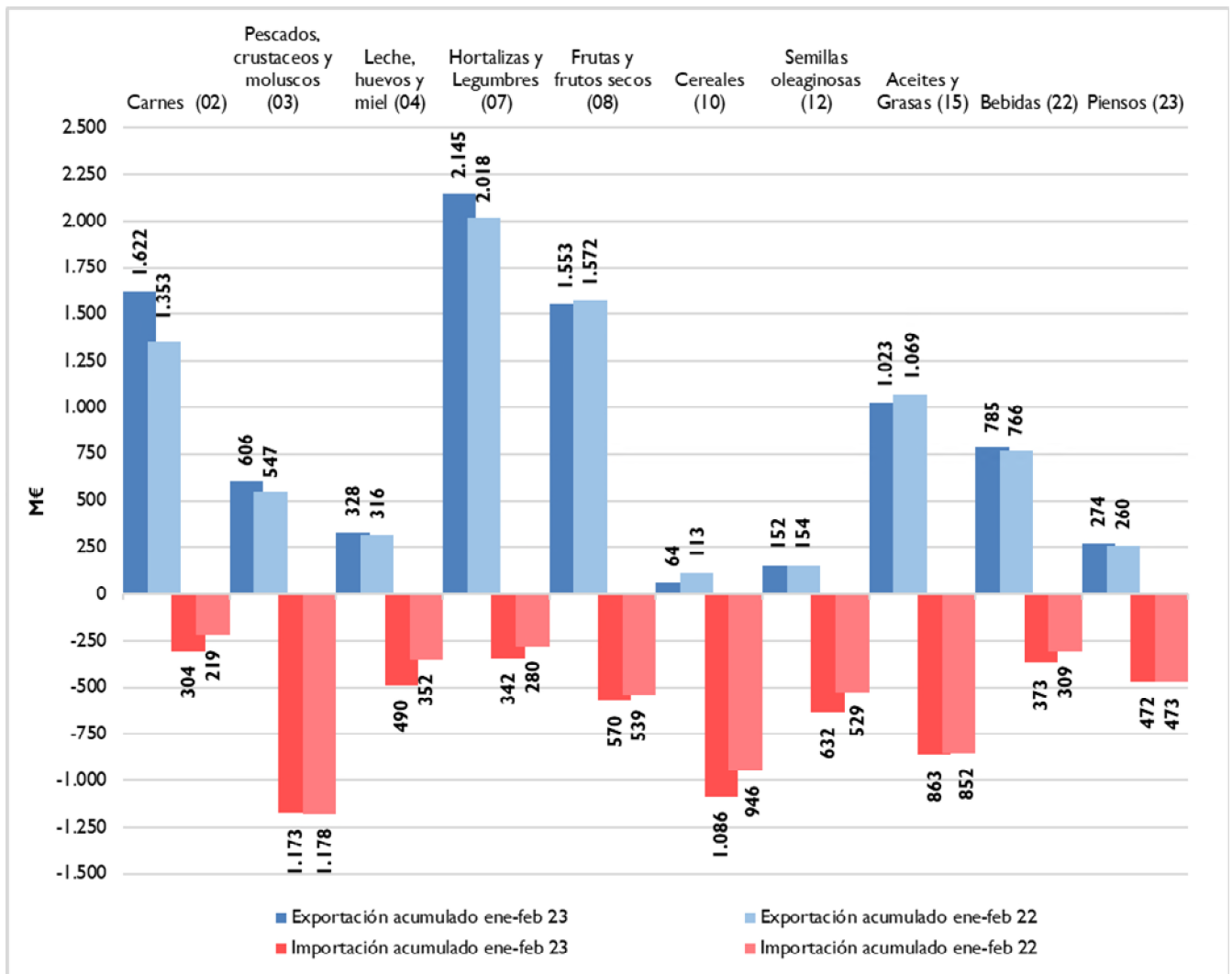

Ranking de productos del mes

EXPORTACIONES

La Carne de porcino es el producto más exportado en el mes de febrero. Le siguen por este orden: Cítricos , Otras hortalizas frescas y Aceite de oliva.

IMPORTACIONES

Los Moluscos ocupan el primer lugar entre las importaciones, seguido del Trigo , el Maíz y las Habas de soja.

Tabla 3.1

Principales productos exportados e importados del mes.

Febrero 2022 y 2023.en M€

Principales productos exportados del mes	Febrero 23 (M€)	Febrero 22 (M€)	Var. 22/23	TARIC	Principales productos importados del mes	Febrero 23 (M€)	Febrero 22 (M€)	Var. 22/23	TARIC
Carne de porcino	511,14	425,22	20,2%	0203	Moluscos	230,88	215,75	7,0%	0307
Cítricos	443,27	423,93	4,6%	0805	Trigo	227,56	131,52	73,0%	1001
Otras hortalizas frescas (espárragos, pimientos, champiñones , aceitunas frescas , etc..)	378,23	331,62	14,1%	0709	Maíz	203,70	293,16	-30,5%	1005
Aceite de oliva	234,73	328,38	-28,5%	1509	Habas de soja	176,76	170,83	3,5%	1201
Vino y mosto	226,08	229,40	-1,4%	2204	Quesos y requesón	131,78	107,57	22,5%	0406
Frutos rojos , kiwi y caqui	174,59	221,99	-21,3%	0810	Azúcar de caña o remolacha	125,97	73,95	70,4%	1701
Pepinos y pepinillos	163,01	141,98	14,8%	0707	Aceite de palma	104,04	107,21	-3,0%	1511
Tomates frescos o refrigerados	158,46	160,95	-1,5%	0702	Café	100,27	105,29	-4,8%	0901
Productos de panadería , pastelería o galletería	147,71	112,36	31,5%	1905	Pescado fresco o refrigerado	95,73	104,67	-8,5%	0302
Lechugas y achicorias	142,96	126,57	13,0%	0705	Preparaciones alimenticias	87,67	81,56	7,5%	2106
Coles	101,74	96,67	5,3%	0704	Filetes y demás carne de pescado frescos, refrigerados o congelados	85,55	82,93	3,2%	0304
Moluscos	98,96	98,56	0,4%	0307	Aceite de oliva	82,71	56,39	46,7%	1509
Otras legumbres y hortalizas en conserva	98,94	89,91	10,0%	2005	Bebidas espirituosas	78,15	74,96	4,3%	2208
Preparaciones alimenticias	89,49	81,33	10,0%	2106	Productos de panadería , pastelería o galletería	75,92	67,27	12,9%	1905
Preparaciones para alimentación animal	89,44	84,34	6,0%	2309	Aceite de girasol	73,62	83,43	-11,8%	1512

El análisis de las cantidades exportadas e importadas de los mismos productos de la tabla 3.1 refleja cómo, en general, la variación de las cantidades respecto de febrero 2022 es siempre inferior a la variación en valor (M€) en el mismo periodo.

Tabla 3.2
Principales productos exportados e importados del mes.
 Febrero 2022 y 2023.en Tn

Principales productos exportados del mes	febrero 23 (t)	febrero 22 (t)	Var. 23/22	TARIC	Principales productos importados del mes	febrero 23 (t)	febrero 22 (t)	Var. 23/22	TARIC
Carne de porcino	166.072	186.365	-10,9%	0203	Moluscos	34.336	32.251	6,5%	0307
Cítricos	380.026	452.043	-15,9%	0805	Trigo	721.041	422.931	70,5%	1001
Otras hortalizas frescas (espárragos, pimientos, champiñones, aceitunas frescas, etc..)	168.458	219.683	-23,3%	0709	Maíz	614.089	1.048.975	-41,5%	1005
Aceite de oliva	45.890	94.334	-51,4%	1509	Habas de soja	305.548	326.623	-6,5%	1201
Vino y mosto	160.990	173.136	-7,0%	2204	Quesos y requesón	25.411	31.670	-19,8%	0406
Frutos rojos, kiwi y caqui	37.721	62.053	-39,2%	0810	Azúcar de caña o remolacha	180.381	151.582	19,0%	1701
Pepinos y pepinillos	77.357	87.275	-11,4%	0707	Aceite de palma	99.427	95.346	4,3%	1511
Tomates frescos o refrigerados	68.256	88.035	-22,5%	0702	Café	27.356	30.952	-11,6%	0901
Productos de panadería, pastelería o galletería	51.817	47.680	8,7%	1905	Pescado fresco o refrigerado	16.227	17.996	-9,8%	0302
Lechugas y achicorias	92.587	109.877	-15,7%	0705	Preparaciones alimenticias	17.859	17.655	1,2%	2106
Coles	60.707	81.528	-25,5%	0704	Filetes y demás carne de pescado frescos, refrigerados o congelados	15.019	15.025	-0,0%	0304
Moluscos	18.811	19.092	-1,5%	0307	Aceite de oliva	18.711	18.977	-1,4%	1509
Otras legumbres y hortalizas en conserva	52.903	56.617	-6,6%	2005	Bebidas espirituosas	17.424	14.824	17,5%	2208
Preparaciones alimenticias	16.829	18.718	-10,1%	2106	Productos de panadería, pastelería o galletería	24.606	27.571	-10,8%	1905
Preparaciones para alimentación animal	64.172	75.113	-14,6%	2309	Aceite de girasol	56.303	63.457	-11,3%	1512

Tabla 4.

Primeros productos exportados con sus principales destinos.

Febrero 2022 y 2023.

PRODUCTO	PAÍS	2023(M€)	CUOTA (%)*	2022 (M€)	Var. 23/22
Carne de porcino (02.03) 511,14 M€	JAPON	73,53	14,4%	66,18	11,1%
	CHINA	62,21	12,2%	62,83	-1,0%
	ITALIA	53,50	10,5%	27,23	96,5%
	FRANCIA	52,12	10,2%	33,59	55,2%
	COREA DEL SUR	34,82	6,8%	47,27	-26,3%
Cítricos (08.05) 443,27 M€	ALEMANIA	142,88	32,2%	123,94	15,3%
	FRANCIA	96,72	21,8%	83,38	16,0%
	REINO UNIDO	36,03	8,1%	38,82	-7,2%
	PAISES BAJOS	27,99	6,3%	26,06	7,4%
	POLONIA	17,18	3,9%	22,92	-25,0%
Otras hortalizas frescas (espárragos, pimientos, champiñones , aceitunas frescas , etc...) (07.09) 378,23 M€	ALEMANIA	116,26	30,7%	92,99	25,0%
	REINO UNIDO	55,76	14,7%	51,89	7,5%
	FRANCIA	55,63	14,7%	46,77	18,9%
	PAISES BAJOS	42,85	11,3%	35,01	22,4%
	ITALIA	22,66	6,0%	19,40	16,8%
Aceite de oliva (15.09) 234,73 M€	ESTADOS UNIDOS	43,97	18,7%	52,67	-16,5%
	ITALIA	36,88	15,7%	105,40	-65,0%
	PORTUGAL	32,00	13,6%	23,93	33,7%
	FRANCIA	17,59	7,5%	24,52	-28,3%
	REINO UNIDO	12,77	5,4%	11,37	12,4%
Vino y mosto (22.04) 226,08 M€	ALEMANIA	30,30	13,4%	26,46	14,5%
	ESTADOS UNIDOS	25,24	11,2%	25,98	-2,8%
	REINO UNIDO	23,33	10,3%	22,33	4,5%
	FRANCIA	19,25	8,5%	23,21	-17,1%
	SUIZA	11,67	5,2%	11,30	3,3%
Frutos rojos , kiwi y caqui (08.10) 174,59 M€	ALEMANIA	45,67	26,2%	60,76	-24,8%
	REINO UNIDO	25,03	14,3%	29,64	-15,6%
	PAISES BAJOS	21,83	12,5%	26,18	-16,6%
	FRANCIA	21,25	12,2%	24,69	-13,9%
	ITALIA	9,66	5,5%	19,10	-49,4%
Pepinos y pepinillos (07.07) 163,01 M€	ALEMANIA	71,26	43,7%	63,00	13,1%
	REINO UNIDO	20,76	12,7%	19,12	8,6%
	PAISES BAJOS	16,59	10,2%	10,65	55,8%
	FRANCIA	9,86	6,1%	8,71	13,2%
	POLONIA	9,67	5,9%	6,54	47,7%
Tomates frescos o refrigerados (07.02) 158,46 M€	ALEMANIA	43,85	27,7%	45,72	-4,1%
	PAISES BAJOS	21,69	13,7%	19,37	12,0%
	REINO UNIDO	16,80	10,6%	17,01	-1,2%
	FRANCIA	16,40	10,3%	15,81	3,7%
	BELGICA	10,25	6,5%	5,49	86,7%
Productos de panadería , pastelería o galletería (19.05) 147,71 M€	PORTUGAL	26,45	17,9%	21,04	25,7%
	FRANCIA	25,10	17,0%	17,99	39,5%
	REINO UNIDO	12,90	8,7%	11,47	12,5%
	ITALIA	9,70	6,6%	7,31	32,6%
	ALEMANIA	7,47	5,1%	4,64	61,0%
Lechugas y achicorias (07.05) 142,96 M€	ALEMANIA	46,69	32,7%	38,83	20,2%
	REINO UNIDO	22,02	15,4%	19,89	10,7%
	FRANCIA	19,46	13,6%	19,34	0,6%
	PAISES BAJOS	10,54	7,4%	8,88	18,6%
	ITALIA	8,26	5,8%	8,64	-4,4%
Coles (07.04) 101,74 M€	REINO UNIDO	28,99	28,5%	25,74	12,6%
	ALEMANIA	20,29	19,9%	23,19	-12,5%
	PAISES BAJOS	12,89	12,7%	11,27	14,4%
	FRANCIA	10,06	9,9%	7,50	34,2%
	POLONIA	4,45	4,4%	5,14	-13,4%
Moluscos (03.07) 98,96 M€	ITALIA	43,06	43,5%	45,65	-5,7%
	PORTUGAL	13,20	13,3%	11,98	10,1%
	FRANCIA	9,61	9,7%	8,35	15,0%
	ESTADOS UNIDOS	5,69	5,7%	6,46	-12,0%
	MARRUECOS	4,72	4,8%	2,74	72,2%
Otras legumbres y hortalizas en conserva (20.05) 98,94 M€	ESTADOS UNIDOS	15,33	15,5%	15,20	0,9%
	FRANCIA	14,78	14,9%	12,09	22,2%
	ITALIA	8,93	9,0%	7,22	23,7%
	ALEMANIA	7,67	7,8%	5,63	36,4%
	REINO UNIDO	7,54	7,6%	6,72	12,2%
Preparaciones alimenticias (21.06) 89,49 M€	FRANCIA	12,49	14,0%	10,24	21,9%
	PORTUGAL	8,70	9,7%	7,90	10,1%
	ALEMANIA	4,83	5,4%	3,09	56,5%
	PAISES BAJOS	4,38	4,9%	3,74	17,2%
	ARABIA SAUDITA	4,23	4,7%	3,12	35,5%
Preparaciones para alimentación animal (23.09) 89,44 M€	PORTUGAL	16,97	19,0%	17,25	-1,6%
	FRANCIA	14,69	16,4%	10,84	35,5%
	ITALIA	9,61	10,7%	9,71	-1,0%
	PAISES BAJOS	5,20	5,8%	5,21	-0,1%
	ALEMANIA	3,84	4,3%	4,50	-14,7%

(*) Sobre el total de ese exportado de ese producto.

Tabla 5.
Primeros productos importados con sus principales procedencias.
 Febrero 2022 y 2023.

PRINCIPALES IMPORTACIONES.FEBRERO 2023

PRODUCTO	PAÍS	2023(MC)	CUOTA (%)*	2022 (MC)	Var. 23/22
Moluscos (03.07) 230,88 MC	MARRUECOS	103,46	44,8%	84,47	22,5%
	MAURITANIA	33,13	14,3%	34,92	-5,1%
	ISLAS MALVINAS	18,45	8,0%	11,80	56,4%
	PERU	13,53	5,9%	10,66	26,9%
	INDIA	9,61	4,2%	14,32	-32,9%
Trigo (10.01) 227,56 MC	UCRANIA	127,81	56,2%	0,01	1108159,3%
	FRANCIA	45,33	19,9%	49,95	-9,3%
	REINO UNIDO	27,03	11,9%	0,00	16064614,8%
	ESTONIA	13,30	5,8%	0,00	Infinity
	BULGARIA	5,00	2,2%	0,06	8109,5%
Maíz (10.05) 203,70 MC	UCRANIA	98,56	48,38%	197,83	-50,18%
	FRANCIA	33,95	16,66%	50,65	-32,97%
	BRASIL	21,35	10,48%	0,00	Infinity
	RUMANIA	10,69	5,25%	38,31	-72,09%
	CANADA	10,42	5,11%	0,00	Infinity
Habas de soja (12.01) 176,76 MC	ESTADOS UNIDOS	113,55	64,2%	127,77	-11,1%
	BRASIL	61,29	34,7%	40,85	50,0%
	FRANCIA	0,81	0,5%	0,61	32,6%
	ITALIA	0,38	0,2%	0,04	946,2%
	ARGENTINA	0,31	0,2%	0,00	Infinity
Quesos y requesón (04.06) 131,78 MC	PAISES BAJOS	33,53	25,4%	23,56	42,3%
	ALEMANIA	24,63	18,7%	21,71	13,5%
	FRANCIA	22,56	17,1%	19,31	16,9%
	ITALIA	20,46	15,5%	15,38	33,0%
	BELGICA	8,04	6,1%	7,56	6,4%
Azúcar de caña o remolacha (17.01) 125,97 MC	FRANCIA	53,09	42,1%	39,02	36,1%
	BRASIL	34,62	27,5%	20,02	72,9%
	PORTUGAL	12,71	10,1%	4,19	203,1%
	PAISES BAJOS	5,85	4,6%	2,11	177,5%
	MAURICIO	3,88	3,1%	1,03	277,0%
Aceite de palma (15.11) 104,04 MC	INDONESIA	69,44	66,7%	65,88	5,4%
	GUATEMALA	13,55	13,0%	21,63	-37,4%
	MALASIA	7,58	7,3%	8,48	-10,7%
	ITALIA	5,08	4,9%	0,95	431,6%
	GABON	3,57	3,4%	0,00	3504936,0%
Café (09.01) 100,27 MC	FRANCIA	21,29	21,2%	17,38	22,5%
	VIETMAN	21,23	21,2%	15,68	35,4%
	BRASIL	14,82	14,8%	21,76	-31,9%
	ALEMANIA	8,90	8,9%	8,23	8,1%
	INDONESIA	6,34	6,3%	6,71	-5,6%
Pescado fresco o refrigerado (03.02) 95,73 MC	SUECIA	18,19	19,0%	18,67	-2,5%
	FRANCIA	14,21	14,8%	15,05	-5,6%
	GRECIA	13,11	13,7%	14,78	-11,3%
	NORUEGA	8,55	8,9%	17,21	-50,3%
	PORTUGAL	7,26	7,6%	5,89	23,2%
Preparaciones alimenticias (21.06) 87,67 MC	ALEMANIA	15,17	17,3%	12,54	21,0%
	PAISES BAJOS	14,66	16,7%	14,06	4,3%
	FRANCIA	13,85	15,8%	14,28	-3,1%
	ITALIA	11,36	13,0%	12,60	-9,9%
	BELGICA	4,61	5,3%	3,87	19,2%
Filetes y demás carne de pescado frescos, refrigerados o congelados (03.04) 85,55 MC	NAMIBIA	14,08	16,5%	8,74	61,0%
	SUECIA	12,93	15,1%	3,92	230,1%
	ISLANDIA	10,42	12,2%	9,93	4,9%
	CHINA	7,92	9,3%	9,07	-12,7%
	ARGENTINA	4,53	5,3%	2,76	64,2%
Aceite de oliva (15.09) 82,71 MC	GRECIA	21,44	25,9%	0,32	6552,8%
	PORTUGAL	18,26	22,1%	31,36	-41,8%
	TUNEZ	15,65	18,9%	19,40	-19,4%
	TURQUIA	11,90	14,4%	0,83	1338,1%
	ITALIA	9,72	11,7%	2,93	231,5%
Bebidas espirituosas (22.08) 78,15 MC	REINO UNIDO	26,65	34,1%	27,72	-3,8%
	PAISES BAJOS	9,20	11,8%	6,60	39,4%
	ESTADOS UNIDOS	7,73	9,9%	8,71	-11,2%
	FRANCIA	6,54	8,4%	7,36	-11,1%
	ALEMANIA	4,91	6,3%	5,05	-2,8%
Productos de panadería , pastelería o galletería (19.05) 75,92 MC	ALEMANIA	16,86	22,2%	15,37	9,6%
	ITALIA	12,40	16,3%	11,66	6,4%
	FRANCIA	12,08	15,9%	11,10	8,8%
	BELGICA	9,46	12,5%	8,36	13,1%
	PORTUGAL	8,80	11,6%	6,03	45,9%
Aceite de girasol (15.12) 73,62 MC	UCRANIA	19,16	26,0%	58,84	-67,4%
	PAISES BAJOS	16,07	21,8%	0,02	94047,8%
	POLONIA	8,08	11,0%	0,00	Infinity
	MOLDAVIA	7,18	9,8%	7,95	-9,6%
	PORTUGAL	6,82	9,3%	2,06	231,0%

(*) Sobre el total de ese exportado de ese producto.

Ranking de países del mes

EXPORTACIONES

En febrero **aumentan las exportaciones a la UE27** (3.892 M€ un 6,7%), y **también los PPTT+UK** (1.938 M€ un -2,5%), con respecto a las cifras del año anterior.

En cuanto a la cuota de exportación, el 67% del valor corresponde a los envíos destinados a la UE27, mientras que las ventas a PPTT+UK suponen el 33%.

Francia sigue siendo el primer destino entre los países UE27 para nuestros productos, seguido de Alemania y Portugal.

Respecto a PPTT+UK en primera posición aparece **Reino Unido** y en segundo lugar Estados Unidos.

IMPORTACIONES

Aumenta el valor de las compras a la **UE27** (17,3%) y aumenta también el de los **PPTT+UK** (1,1%).

En cuanto a la cuota de importación, el 53% del valor corresponde a los envíos destinados a la UE27, y las ventas a PPTT+UK un 47%.

Tabla 6.
Principales destinos y orígenes del mes.
Febrero 2022 y 2023.

DESTINOS DE LAS EXPORTACIONES						ORIGEN DE LAS IMPORTACIONES					
Febrero 2023		Febrero 2022		Var. (M€) 22/23		Febrero 2023		Febrero 2022		Var. (M€) 22/23	
UE27	M€	Cuota*	M€			Cuota	PPTT+UK	M€	Cuota*		
FRANCIA	885,8	22,8%	799,4	21,9%	10,8%	FRANCIA	643,4	28%	552,3	28%	16,5%
ALEMANIA	759,5	19,5%	696,3	19,1%	9,1%	PAISES BAJOS	324,8	14%	244,2	12%	33,0%
PORTUGAL	530,5	13,6%	455,4	12,5%	16,5%	ALEMANIA	271,3	12%	235,4	12%	15,3%
ITALIA	509,2	13,1%	565,4	15,5%	-9,9%	PORTUGAL	222,9	10%	211,6	11%	5,3%
PAISES BAJOS	354,5	9,1%	329,6	9,0%	7,6%	ITALIA	211,6	9%	176,3	9%	20,0%
Total UE27	3.892	67%	3.647	65%	6,7%	Total UE27	2.337	53%	1.992	50%	17,3%
PPTT+UK	M€	Cuota*	M€	Cuota	Var. (M€) 22/23	PPTT+UK	M€	Cuota*	M€	Cuota	Var. (M€) 22/23
REINO UNIDO	422,8	21,8%	401,5	20,2%	5,3%	UCRANIA	261,4	12,7%	262,0	12,9%	-0,2%
ESTADOS UNIDOS	240,6	12,4%	240,4	12,1%	0,1%	MARRUECOS	232,5	11,3%	223,3	11,0%	4,1%
CHINA	165,1	8,5%	165,6	8,3%	-0,3%	BRASIL	210,2	10,2%	131,4	6,5%	60,0%
JAPON	117,3	6,1%	117,8	5,9%	-0,4%	ESTADOS UNIDOS	207,4	10,1%	249,0	12,3%	-16,7%
SUIZA	78,2	4,0%	71,4	3,6%	9,5%	INDONESIA	124,4	6,1%	117,5	5,8%	5,8%
Total PPT+UK	1.938	33%	1.989	35%	-2,5%	Total PPT+UK	2.054	47%	2.031	50%	1,1%

(*) En el caso de los países, el cálculo se ha realizado sobre el total de la UE27 o PPT+UK según corresponda. Las cuotas del Total UE27 y Total PPTT+UK lo son sobre el total de las importaciones o exportaciones con el mundo.

Tabla 7.

Primeros destinos de las exportaciones con sus principales productos.

Febrero 2022 y 2023.

PRINCIPALES DESTINOS DE LAS EXPORTACIONES.FEBRERO 2023

UNIÓN EUROPEA						
PAÍS	PRODUCTO	2023 (M€)	CUOTA (%)*	2022 (M€)	Var. 23/22	CÓDIGO
FRANCIA 885,8 M€	Cítricos	96,72	10,9%	83,38	16,0%	0805
	Otras hortalizas frescas (espárragos, pimientos, champiñones , aceitunas frescas , etc..)	55,63	6,3%	46,77	18,9%	0709
	Carne de porcino	52,12	5,9%	33,59	55,2%	0203
	Productos de panadería , pastelería o galletería	25,10	2,8%	17,99	39,5%	1905
	Frutos rojos , kiwi y caqui	21,25	2,4%	24,69	-13,9%	0810
ALEMANIA 759,5 M€	Cítricos	142,88	18,8%	123,94	15,3%	0805
	Otras hortalizas frescas (espárragos, pimientos, champiñones , aceitunas frescas , etc..)	116,26	15,3%	92,99	25,0%	0709
	Pepinos y pepinillos	71,26	9,4%	63,00	13,1%	0707
	Lechugas y achicorias	46,69	6,1%	38,83	20,2%	0705
	Frutos rojos , kiwi y caqui	45,67	6,0%	60,76	-24,8%	0810
PORTUGAL 530,5 M€	Aceite de oliva	32,00	6,0%	23,93	33,7%	1509
	Carne de bovino	28,71	5,4%	23,25	23,5%	0201
	Productos de panadería , pastelería o galletería	26,45	5,0%	21,04	25,7%	1905
	Carne de porcino	25,67	4,8%	20,13	27,5%	0203
	Preparaciones para alimentación animal	16,97	3,2%	17,25	-1,6%	2309
ITALIA 509,2 M€	Carne de porcino	53,50	10,5%	27,23	96,5%	0203
	Moluscos	43,06	8,5%	45,65	-5,7%	0307
	Aceite de oliva	36,88	7,2%	105,40	-65,0%	1509
	Conservas de pescado	33,45	6,6%	25,78	29,8%	1604
	Otras hortalizas frescas (espárragos, pimientos, champiñones , aceitunas frescas , etc..)	22,66	4,5%	19,40	16,8%	0709
PAISES BAJOS 354,5 M€	Otras hortalizas frescas (espárragos, pimientos, champiñones , aceitunas frescas , etc..)	42,85	12,1%	35,01	22,4%	0709
	Grasas y aceites cocidos oxidados y deshidratados	34,24	9,7%	40,11	-14,6%	1518
	Cítricos	27,99	7,9%	26,06	7,4%	0805
	Frutos rojos , kiwi y caqui	21,83	6,2%	26,18	-16,6%	0810
	Tomates frescos o refrigerados	21,69	6,1%	19,37	12,0%	0702
PAÍSES TERCEROS						
PAÍS	PRODUCTO	2023 (M€)	CUOTA (%)*	2022 (M€)	Var. 23/22	CÓDIGO
REINO UNIDO 422,8 M€	Otras hortalizas frescas (espárragos, pimientos, champiñones , aceitunas frescas , etc..)	55,76	13,2%	51,89	7,5%	0709
	Cítricos	36,03	8,5%	38,82	-7,2%	0805
	Coles	28,99	6,9%	25,74	12,6%	0704
	Frutos rojos , kiwi y caqui	25,03	5,9%	29,64	-15,6%	0810
	Vino y mosto	23,33	5,5%	22,33	4,5%	2204
ESTADOS UNIDOS 240,6 M€	Aceite de oliva	43,97	18,3%	52,67	-16,5%	1509
	Vino y mosto	25,24	10,5%	25,98	-2,8%	2204
	Artículos de confitería sin cacao	16,48	6,8%	12,35	33,4%	1704
	Otras legumbres y hortalizas en conserva	15,33	6,4%	15,20	0,9%	2005
	Jugos y extractos vegetales	10,14	4,2%	11,80	-14,0%	1302
CHINA 165,1 M€	Carne de porcino	62,21	37,7%	62,83	-1,0%	0203
	Despojos comestibles de bovino, porcino, ovino y caprino	41,48	25,1%	35,06	18,3%	0206
	Tripas, vejigas y estómagos de animales	9,17	5,6%	9,79	-6,4%	0504
	Pescado congelado	9,14	5,5%	4,60	98,6%	0303
	Aceite de oliva	7,08	4,3%	8,98	-21,2%	1509
JAPON 117,3 M€	Carne de porcino	73,53	62,7%	66,18	11,1%	0203
	Aceite de oliva	9,75	8,3%	11,76	-17,1%	1509
	Vino y mosto	8,25	7,0%	8,43	-2,2%	2204
	Jugos y extractos vegetales	3,22	2,7%	5,63	-42,8%	1302
	Carne y despojos comestibles, salados o en salmuera, secos o ahumados	2,16	1,8%	1,30	65,8%	0210
SUIZA 78,2 M€	Vino y mosto	11,67	14,9%	11,30	3,3%	2204
	Cítricos	9,92	12,7%	7,93	25,1%	0805
	Otras hortalizas frescas (espárragos, pimientos, champiñones , aceitunas frescas , etc..)	8,83	11,3%	6,32	39,8%	0709
	Frutos rojos , kiwi y caqui	6,34	8,1%	6,75	-6,0%	0810
	Tomates frescos o refrigerados	5,02	6,4%	4,80	4,5%	0702

(*) Sobre el total de productos agroalimentarios exportados de ese país.

Tabla 8.

Primeras procedencias de las importaciones con sus principales productos.

Febrero 2022 y 2023.

PRINCIPALES ORIGENES DE LAS IMPORTACIONES.FEBRERO 2023

UNIÓN EUROPEA						
PAÍS	PRODUCTO	2023 (M€)	CUOTA (%)*	2022 (M€)	Var. 23/22	CÓDIGO
FRANCIA 572,3 M€	Azúcar de caña o remolacha	61,02	10,7%	35,62	71,3%	1701
	Patatas frescas o refrigeradas	34,50	6,0%	17,59	96,1%	0701
	Preparaciones para alimentación animal	26,59	4,6%	22,10	20,3%	2309
	Trigo	26,28	4,6%	32,57	-19,3%	1001
	Maíz	25,12	4,4%	35,47	-29,2%	1005
PAISES BAJOS 301,0 M€	Quesos y requesón	38,06	12,6%	22,60	68,4%	0406
	Animales vivos de la especie porcina	17,11	5,7%	5,62	204,2%	0103
	Preparaciones alimenticias	15,80	5,2%	13,08	20,9%	2106
	Carne de bovino	14,44	4,8%	9,73	48,5%	0201
	Preparaciones para alimentación animal	11,82	3,9%	8,39	40,9%	2309
PORTUGAL 240,8 M€	Aceite de oliva	23,76	9,9%	31,45	-24,5%	1509
	Azúcar de caña o remolacha	11,27	4,7%	4,11	174%	1701
	Productos de panadería , pastelería o galletería	9,21	3,8%	10,31	-10,6%	1905
	Las demas semillas y frutos oleaginosos	7,72	3,2%	0,24	3096,7%	1207
	Aceite de girasol	7,69	3,2%	4,13	86,3%	1512
ALEMANIA 239,8 M€	Quesos y requesón	24,25	10,1%	21,57	12,4%	0406
	Productos de panadería , pastelería o galletería	16,14	6,7%	12,31	31,1%	1905
	Chocolate y preparaciones alimenticias que contengan cacao	14,65	6,1%	11,89	23,2%	1806
	Preparaciones alimenticias	12,07	5,0%	12,39	-2,6%	2106
	Preparaciones para alimentación animal	7,68	3,2%	14,59	-47,4%	2309
ITALIA 178,2 M€	Quesos y requesón	20,20	11,3%	12,91	56,5%	0406
	Pastas alimenticias	12,90	7,2%	10,15	27,1%	1902
	Productos de panadería , pastelería o galletería	11,42	6,4%	11,85	-3,7%	1905
	Preparaciones alimenticias	8,06	4,5%	8,57	-5,9%	2106
	Frutas de pepita	7,41	4,2%	6,20	19,5%	0808
PAÍSES TERCEROS						
PRODUCTO	PAÍS	2023 (M€)	CUOTA (%)*	2022 (M€)	Var. 23/22	CÓDIGO
UCRANIA 261,4 M€	Trigo	127,81	48,9%	0,01	1108159,3%	1001
	Maíz	98,56	37,7%	197,83	-50,2%	1005
	Aceite de girasol	19,16	7,3%	58,84	-67,4%	1512
	Cebada	12,96	5,0%	0,65	1896,7%	1003
	Azúcar de caña o remolacha	1,30	0,5%	0,00	Infinity	1701
MARRUECOS 232,5 M€	Moluscos	103,46	44,5%	84,47	22,5%	0307
	Frutos rojos , kiwi y caqui	39,98	17,2%	50,90	-21,4%	0810
	Legumbres frescas o refrigeradas	13,00	5,6%	13,25	-1,9%	0708
	Tomates frescos o refrigerados	12,85	5,5%	15,49	-17,1%	0702
	Otras hortalizas frescas (espárragos, pimientos, champiñones , aceitunas frescas , etc..)	12,42	5,3%	13,62	-8,8%	0709
BRASIL 210,2 M€	Habas de soja	61,29	29,2%	40,85	50,0%	1201
	Tortas de soja	39,19	18,6%	18,70	109,6%	2304
	Azúcar de caña o remolacha	34,62	16,5%	20,02	72,9%	1701
	Maíz	21,35	10,2%	0,00	Infinity	1005
	Café	14,82	7,0%	21,76	-31,9%	0901
ESTADOS UNIDOS 207,4 M€	Habas de soja	113,55	54,7%	127,77	-11%	1201
	Frutos secos	45,33	21,9%	45,80	-1,0%	0802
	Subproductos de almidón y pulpa de remolacha	14,48	7,0%	16,17	-10,5%	2303
	Bebidas espirituosas	7,73	3,7%	8,71	-11,2%	2208
	Leguminosas grano	4,22	2,0%	2,27	85,9%	0713
INDONESIA 124,4 M€	Aceite de palma	69,44	55,8%	65,88	5,4%	1511
	Ácidos Grasos Mono carboxílicos Industriales	14,97	12,0%	21,17	-29,3%	3823
	Degras , residuos de tratamientos de las grasas o ceras	9,15	7,4%	2,84	221,8%	1522
	Aceites de coco y de almendra	6,73	5,4%	0,71	844,8%	1513
	Café	6,34	5,1%	6,71	-5,6%	0901

(*) Sobre el total de productos agroalimentarios importados de ese país.

Análisis de los principales grupos de ámbito MAPA

DESTINOS DE LA EXPORTACIÓN

67%

33%



FEBRERO 2023

6,7%

3.892 M€

-2,5%

1.938 M€

FEBRERO 2023



AÑO MÓVIL

13,4%

44.222 M€

8,5%

24.521 M€

AÑO MÓVIL

UE-27

PPTT



EXPORTACIONES A UE-27

FEBRERO 2023. Porcentaje respecto al total

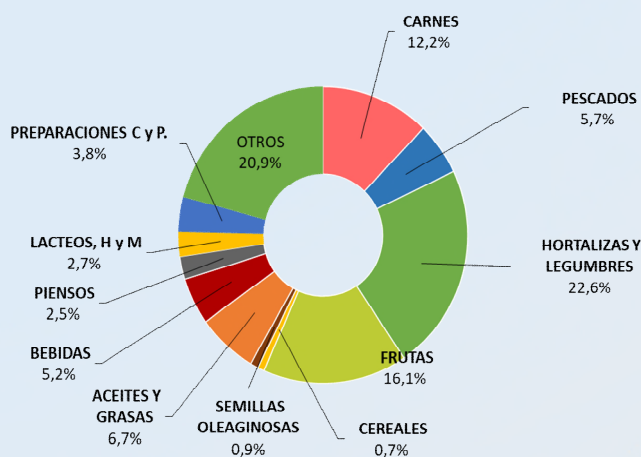

CARNES (02)	474,85 M€	▲ 37,2%
PESCADOS, MOL. Y CR. (03)	222,77 M€	▼ 0,9%
LACTEOS, HUEVOS Y MIEL (04)	104,31 M€	▼ 3,5%
HORTALIZAS Y LEGUMBR. (07)	880,63 M€	▲ 10,4%
FRUTAS (08)	628,26 M€	▼ 3,6%
CEREALES (10)	28,76 M€	▼ 0,2%
SEMILLAS OLEAG. (12)	34,76 M€	▲ 2,2%
ACEITES Y GR. (15)	262,01 M€	▼ 17,7%
PREPARACIONES C y P. (16)	146,46 M€	▲ 19,3%
BEBIDAS (22)	201,46 M€	▲ 4,6%
PIENSOS (23)	96,56 M€	▲ 1,8%



EXPORTACIONES A PPTT

FEBRERO 2023. Porcentaje respecto al total

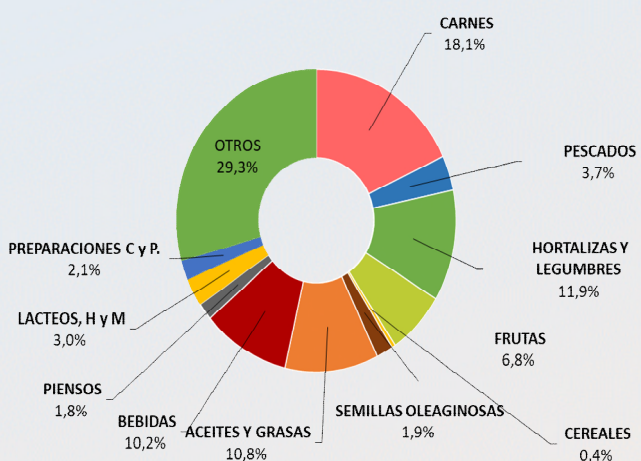

CARNES (02)	350,09 M€	▲ 0,2%
PESCADOS, MOL. Y CR. (03)	72,60 M€	▲ 27,7%
LACTEOS, HUEVOS Y MIEL (04)	57,53 M€	▲ 8,8%
HORTALIZAS Y LEGUMBR. (07)	229,86 M€	▲ 11,5%
FRUTAS (08)	131,55 M€	▼ 14,2%
CEREALES (10)	8,13 M€	▼ 84,3%
SEMILLAS OLEAG. (12)	37,67 M€	▼ 4,1%
ACEITES Y GR. (15)	209,58 M€	▼ 15,7%
PREPARACIONES C y P. (16)	40,50 M€	▲ 13,5%
BEBIDAS (22)	197,10 M€	▼ 7,4%
PIENSOS (23)	35,47 M€	▼ 0,6%



IMPORTACIONES DESDE LA UE -27

FEBRERO 2023. Porcentaje respecto al total

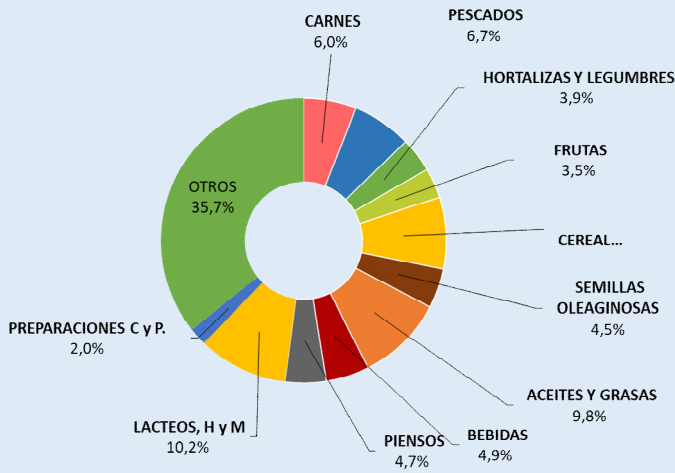

CARNES (02)	139,62 M€	▲ 34,5%
PESCADOS, MOL. Y CR. (03)	157,10 M€	▲ 4,0%
LACTEOS, HUEVOS Y MIEL (04)	238,97 M€	▲ 36,3%
HORTALIZAS Y LEGUMBR. (07)	92,20 M€	▲ 66,1%
FRUTAS (08)	81,01 M€	▲ 21,9%
CEREALES (10)	189,15 M€	▼ 22,9%
SEMILLAS OLEAG. (12)	105,50 M€	▲ 5,9%
ACEITES Y GR. (15)	229,25 M€	▲ 66,9%
PREPARACIONES C y P. (16)	47,09 M€	▲ 11,7%
BEBIDAS (22)	114,91 M€	▲ 9,2%
PIENSOS (23)	108,97 M€	▲ 16,1%



IMPORTACIONES DESDE PPTT

FEBRERO 2023. Porcentaje respecto al total

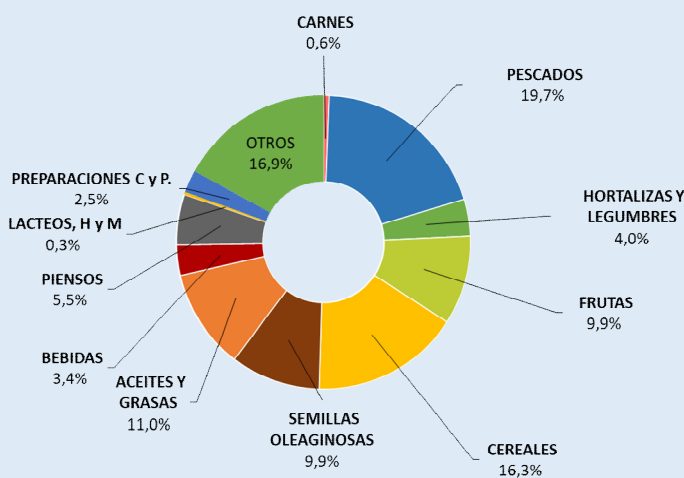

CARNES (02)	12,69 M€	▲ 8,3%
PESCADOS, MOL. Y CR. (03)	403,74 M€	▼ 4,1%
LACTEOS, HUEVOS Y MIEL (04)	6,16 M€	▼ 4,2%
HORTALIZAS Y LEGUMBR. (07)	82,16 M€	▲ 0,5%
FRUTAS (08)	202,99 M€	▲ 1,3%
CEREALES (10)	335,24 M€	▲ 46,1%
SEMILLAS OLEAG. (12)	203,48 M€	▼ 3,5%
ACEITES Y GR. (15)	225,73 M€	▼ 26,1%
PREPARACIONES C y P. (16)	51,39 M€	▼ 3,8%
BEBIDAS (22)	69,08 M€	▲ 26,9%
PIENSOS (23)	113,19 M€	▼ 14,2%

NOTA: en el presente título, incluyendo los apartados de grupos de productos, toda referencia a Unión Europea corresponde a la nueva configuración de 27 miembros, sin el Reino Unido, que pasa a estar incluido en el grupo de países terceros.

Carnes (02)

En este grupo se analizan los productos comprendidos en el capítulo 02 del TARIC, correspondiente a Carne y despojos comestibles. Por tanto, no se han incluido productos como las grasas y mantecas, que se clasifican principalmente en el capítulo 15. Para obtener información sobre los mismos se puede consultar el Anexo que acompaña al informe.

El grupo **Carnes** es un grupo exportador cuyo saldo sigue una tendencia ligeramente creciente.

Gráfico 12.
Evolución del comercio exterior grupo Carnes
Años 2021, 2022 y 2023. M€



Tabla 9
Variación Interanual del Grupo Carnes.
Febrero 2023.

Carnes (02)		M€			t		€/kg	
		febrero 2023	(%) Sobre Total	Var. febrero 2023/2022	febrero 2023	Var. febrero 2023/2022	febrero 2023	Var. febrero 2023/2022
EXP	Total	824,94		18,6%	269.638	-7,0%	3,06	27,5%
	UE-27	474,85	58	37,2%	142.630	1,2%	3,33	35,5%
	PPTT	350,09	42	0,2%	127.008	-14,7%	2,76	17,4%
IMP	Total	152,32		31,8%	40.655	12,1%	3,75	17,6%
	UE-27	139,62	92	34,5%	36.974	11,6%	3,78	20,6%
	PPTT	12,69	8	8,3%	3.681	18,5%	3,45	-8,5%
Saldo		672,62		16,0%	228.983	-9,7%		

Tabla 10.

Distribución del comercio exterior grupo Carne.

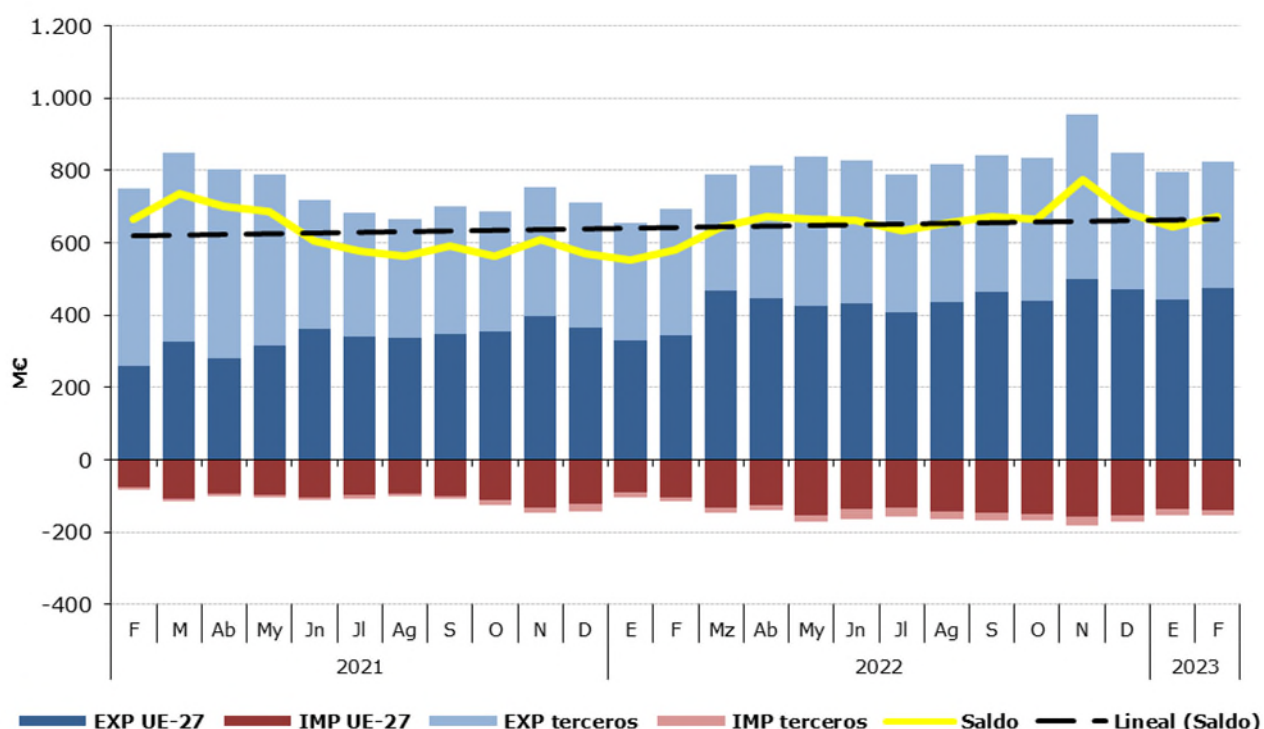
Total, UE y Países Terceros.

Febrero 2023.

	FEBRERO 2023	Exportaciones		Importaciones		Saldo (Exp-Imp)		Precio Medio (€/kg)	
		Valor Millones €	Peso toneladas	Valor Millones €	Peso toneladas	Valor Millones €	Peso toneladas	Exportado	Importado
		TOTAL	CARNES	824,9	269.638	152,3	40.655	672,6	228.983
	Carnes de Porcino	600,2	219.894	28,9	12.255	571,3	207.639	2,73	2,35
	Carnes de Bovino	97,4	18.562	68,7	10.420	28,8	8.142	5,25	6,59
	Carnes de aves	43,8	19.099	39,5	13.616	4,3	5.483	2,29	2,90
	Otras carnes	83,5	12.083	15,2	4.364	68,3	7.719	6,91	3,49
UE-27	CARNES	474,8	142.630	139,6	36.974	335,2	105.657	3,33	3,78
	Carnes de Porcino	297,2	104.773	28,7	12.212	268,5	92.561	2,84	2,35
	Carnes de Bovino	88,1	16.419	63,0	9.718	25,0	6.701	5,36	6,49
	Carnes de aves	32,4	12.225	33,8	10.901	-1,4	1.324	2,65	3,10
	Otras carnes	57,2	9.214	14,1	4.143	43,1	5.071	6,21	3,39
PAÍSES TERCEROS	CARNES	350,1	127.008	12,7	3.681	337,4	123.327	2,76	3,45
	Carnes de Porcino	303,0	115.121	0,2	42,9	302,9	115.078	2,63	3,53
	Carnes de Bovino	9,4	2.143	5,6	702	3,7	1.441	4,36	8,01
	Carnes de aves	11,4	6.875	5,7	2.715	5,7	4.159	1,66	2,11
	Otras carnes	26,3	2.869	1,2	221	25,1	2.648	9,17	5,35

Gráfico 13.

Distribución de las exportaciones e importaciones del Grupo Carnes por subgrupos

Febrero de 2023



Tabla 11.

Evolución del comercio exterior Subgrupo Carne y despojos de Porcino (0203+02063000+02064100+02064900+020910)

Febrero de 2021, 2022 y 2023

Exportación	febrero 2021	febrero 2022	febrero 2023	Importación	febrero 2021	febrero 2022	febrero 2023
Valor (M€)	589,50	491,78	600,19	Valor (M€)	18,11	18,11	28,85
Volumen (t)	263.818	239.187	219.894	Volumen (t)	12.929	11.675	12.255
Precio Medio €/kg	2,23	2,06	2,73	Precio Medio €/kg	1,40	1,55	2,35

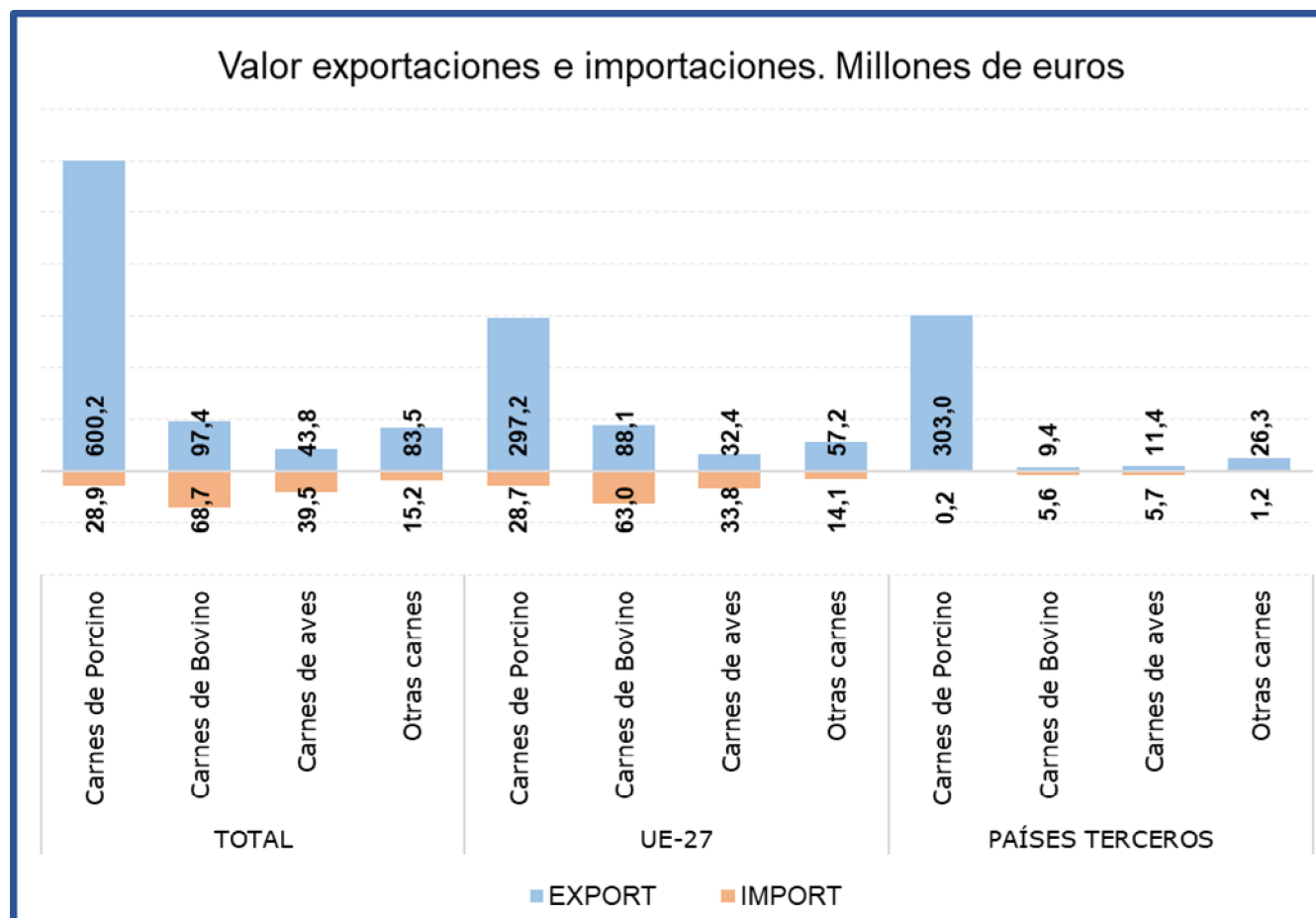
El subgrupo de **Carne y despojos de porcino** es el **mayoritario en exportaciones, suponiendo por sí sólo el 73% de las mismas**. En el mes de febrero el **valor de las exportaciones se ha incrementado un 22% con respecto al mismo mes del año anterior**, consecuencia del **incremento del precio medio de exportación (32,8%)** ya que el volumen exportado se ha reducido un 8,1%. Por primera vez en los últimos meses se registra un descenso en la exportación a PP.TT., siendo este descenso del 1,2% con respecto a febrero de 2022.

Este subgrupo también es importante en **importaciones**, llegando a alcanzar un **17% del total**.

Tabla 12.

Evolución del comercio exterior Subgrupo Carne y despojos de Bovino (0201+0202+020610+020621+020622+020629)

Febrero de 2021, 2022 y 2023

Exportación	febrero 2021	febrero 2022	febrero 2023	Importación	febrero 2021	febrero 2022	febrero 2023
Valor (M€)	63,15	89,10	97,43	Valor (M€)	29,61	56,80	68,67
Volumen (t)	17.385	19.268	18.562	Volumen (t)	7.120	9.003	10.420
Precio Medio €/kg	3,63	4,62	5,25	Precio Medio €/kg	4,16	6,31	6,59

El subgrupo de **Carne de Bovino** es el **mayoritario en importaciones**, ya que supone el **45%** de las mismas. Por su parte, en **exportaciones representa el 12%** del total nacional de exportaciones del grupo carnes. Este mes el valor de las **importaciones se ha incrementado un 20,9%**, mientras que el de **las exportaciones lo ha hecho en un 9,4% en valor**.

Tabla 13.

Evolución del comercio exterior Subgrupo Carne y despojo de Aves (0207+02109971+02109979)

Febrero de 2021, 2022 y 2023

Exportación	febrero 2021	febrero 2022	febrero 2023	Importación	febrero 2021	febrero 2022	febrero 2023
Valor (M€)	30,10	36,06	43,80	Valor (M€)	24,65	28,14	39,55
Volumen (t)	19.657	17.683	19.099	Volumen (t)	12.653	11.615	13.616
Precio Medio €/kg	1,53	2,04	2,29	Precio Medio €/kg	1,95	2,42	2,90

En el subgrupo de **Carne de Aves de Corral**, las **importaciones representan el 26% de las totales**, mientras que las **exportaciones representan el 5% del total del grupo**.

Pescados, moluscos y crustáceos (03)

En este grupo se analizan los productos comprendidos en el capítulo 03 del TARIC, correspondiente a Pescados, crustáceos y moluscos.

El grupo **Pescados** tiene un carácter claramente importador y tendencia decreciente.

Gráfico 14.
Evolución del comercio exterior grupo Pescados, Moluscos y Crustáceos
Años 2021, 2022 y 2023. M€



Tabla 14.
Variación Interanual del Grupo Pescados, Moluscos y Crustáceos
Febrero 2023

Pescados (03)	M€			t		€/kg	
	febrero 2023	(%) Sobre Total	Var. febrero 2023/2022	febrero 2023	Var. febrero 2023/2022	febrero 2023	Var. febrero 2023/2022
EXP	Total	295,36	4,9%	61.765	3,9%	4,78	1,0%
	UE-27	222,77	75	38.212	-6,3%	5,83	5,8%
	PPTT	72,60	25	23.552	26,0%	3,08	1,4%
IMP	Total	560,85	-2,0%	99.139	-1,7%	5,66	-0,3%
	UE-27	157,10	28	27.863	0,1%	5,64	4,0%
	PPTT	403,74	72	71.275	-2,4%	5,66	-1,8%
Saldo	-265,48		8,7%	-37.374	9,8%		

Tabla 15.

Distribución del comercio exterior grupo Pescados, Moluscos y Crustáceos

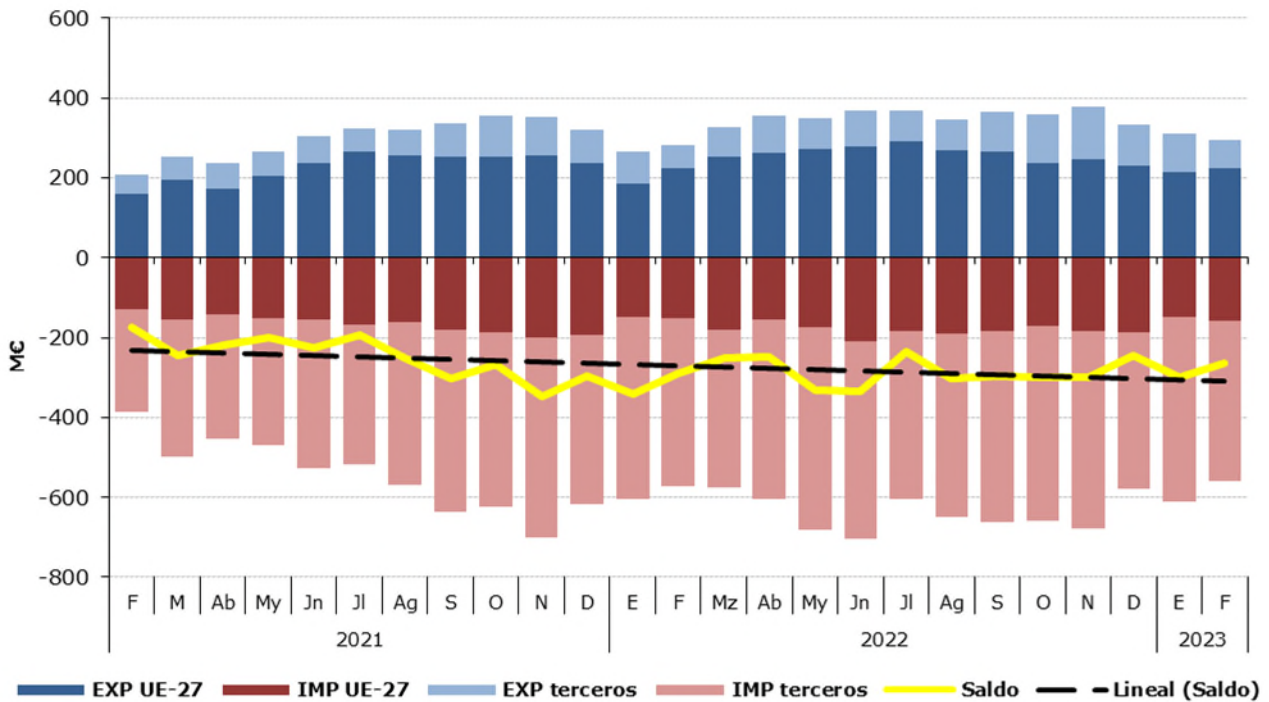
Total, UE y Países Terceros.

Febrero de 2023.

	FEBRERO 2023	Exportaciones		Importaciones		Saldo (Exp-Imp)		Precio Medio (€/kg)	
		Valor	Peso	Valor	Peso	Valor	Peso	Exportado	Importado
		Millones €	toneladas	Millones €	toneladas	Millones €	toneladas		
TOTAL	PESCADOS	295,4	61.765	560,8	99.139	-265,5	-37.374	4,78	5,66
	Pescado fresco	44,9	5.665	95,7	16.227	-50,8	-10.562	7,93	5,90
	Pescado congelado	65,6	26.039	49,1	18.552	16,5	7.487	2,52	2,65
	Filetes de pescado	39,6	5.474	85,6	15.019	-46,0	-9.545	7,23	5,70
	Crustáceos	33,6	3.815	73,1	10.766	-39,5	-6.950	8,80	6,79
	Moluscos	99,0	18.811	230,9	34.336	-131,9	-15.526	5,26	6,72
	Otros pescados	12,7	1.960,3	26,5	4.238,5	-13,8	-2.278	6,48	6,25
UE-27	PESCADOS	222,8	38.212	157,1	27.863	65,7	10.349	5,83	5,64
	Pescado fresco	35,9	5.031	63,2	11.732	-27,3	-6.701	7,13	5,38
	Pescado congelado	27,1	7.243	11,6	4.119	15,5	3.124	3,74	2,81
	Filetes de pescado	35,9	5.120	27,4	3.267	8,5	1.853	7,01	8,38
	Crustáceos	31,4	3.644	14,4	1.824	17,0	1.820	8,63	7,92
	Moluscos	82,2	16.006	28,8	4.888	53,3	11.118	5,13	5,90
	Otros pescados	10,3	1.169,0	11,7	2.034,0	-1,4	-865	8,81	5,76
PAÍSES TERCEROS	PESCADOS	72,6	23.552	403,7	71.275	-331,1	-47.723	3,08	5,66
	Pescado fresco	9,0	634	32,6	4.495	-23,5	-3.861	14,28	7,25
	Pescado congelado	38,5	18.796	37,5	14.433	1,0	4.363	2,05	2,60
	Filetes de pescado	3,7	355	58,2	11.752	-54,5	-11.398	10,47	4,95
	Crustáceos	2,2	172	58,7	8.942	-56,5	-8.770	12,52	6,56
	Moluscos	16,8	2.805	202,0	29.448	-185,3	-26.643	5,98	6,86
	Otros pescados	11,5	1.425,0	47,3	6.699,6	-35,9	-5.275	8,04	7,07

Gráfico 15.

Distribución de las exportaciones e importaciones del Grupo Pescados por subgrupos

Febrero de 2023



Tabla 16.

Evolución del comercio exterior Subgrupo Moluscos (0307)

Febrero de 2021, 2022 y 2023

Exportación	febrero 2021	febrero 2022	febrero 2023	Importación	febrero 2021	febrero 2022	febrero 2023
Valor (M€)	60,59	98,56	98,96	Valor (M€)	112,12	215,75	230,88
Volumen (t)	14.099	19.092	18.811	Volumen (t)	20.883	32.251	34.336
Precio Medio €/kg	4,30	5,16	5,26	Precio Medio €/kg	5,37	6,69	6,72

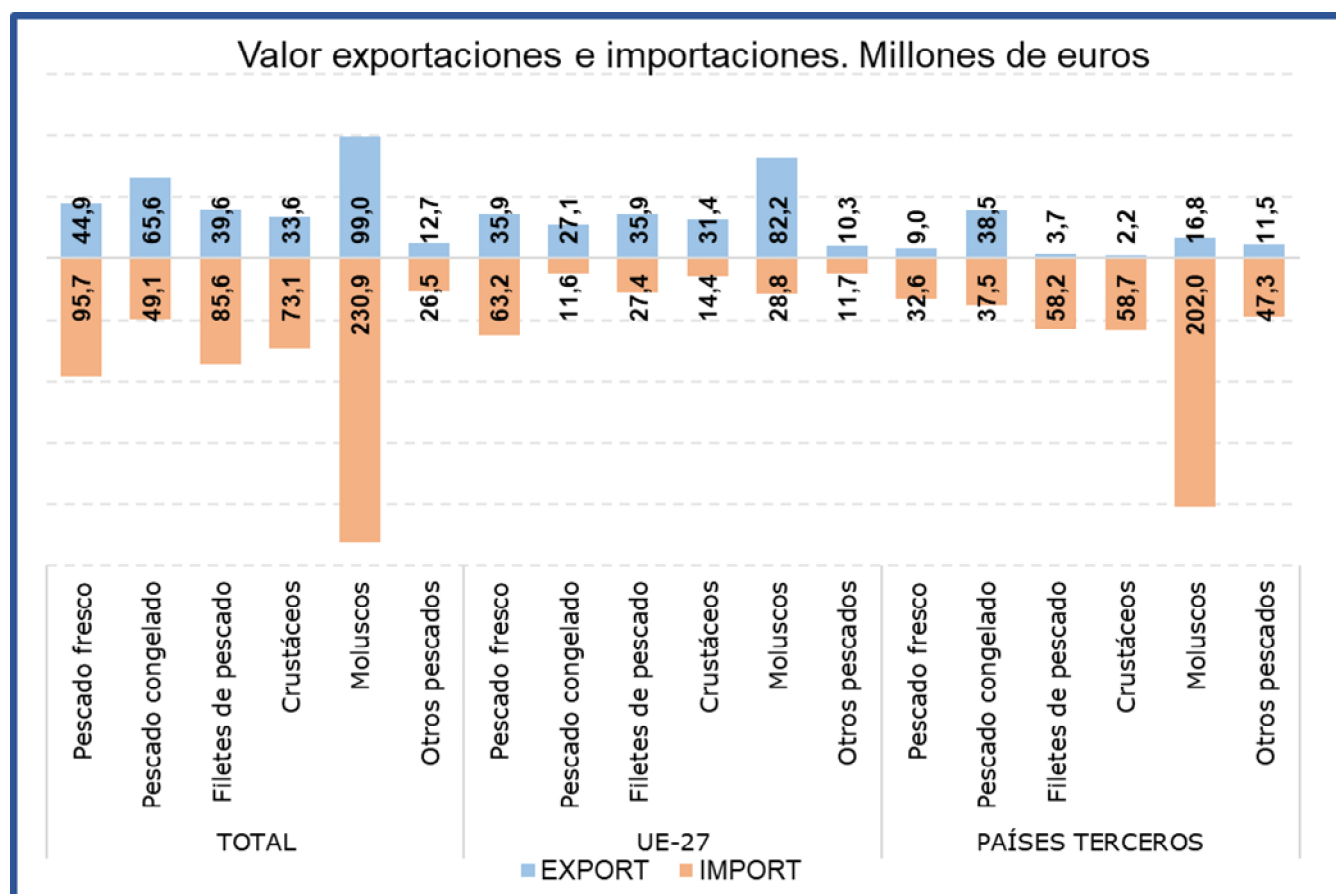
Durante el mes de febrero el subgrupo de **Moluscos** ha sido el **más importante tanto desde el punto de vista exportador como desde el punto de vista importador** dentro del **grupo Pescados**, constituyendo por sí sólo **el 34% de las exportaciones y el 41% de las importaciones totales del grupo**.

Durante el mes de febrero el valor de las **exportaciones se ha mantenido estable, con un leve incremento del 0,4%**, con respecto al mismo mes de 2022, mientras que las **importaciones se han incrementado un 7% en valor** debido principalmente al aumento del volumen comercializado, ya que los precios de importación tan sólo se han incrementado un 0,5%.

Tabla 17.

Evolución del comercio exterior Subgrupo Pescado Fresco (0302)

Febrero de 2021, 2022 y 2023

Exportación	febrero 2021	febrero 2022	febrero 2023	Importación	febrero 2021	febrero 2022	febrero 2023
Valor (M€)	28,22	45,13	44,92	Valor (M€)	89,61	104,67	95,73
Volumen (t)	5.324	7.584	5.665	Volumen (t)	18.834	17.996	16.227
Precio Medio €/kg	5,30	5,95	7,93	Precio Medio €/kg	4,76	5,82	5,90

El subgrupo **Pescado Fresco** representa este mes el **15% de las exportaciones y el 17% de las importaciones** totales del grupo, siendo en febrero el segundo subgrupo en importancia desde el punto de vista importador.

Este mes hay que destacar el **descenso del valor tanto de las exportaciones (-0,5%) como de las importaciones (-8,5%)**.

Tabla 18.

Evolución del comercio exterior Subgrupo Pescado Congelado (0303)

Febrero de 2021, 2022 y 2023

Exportación	febrero 2021	febrero 2022	febrero 2023	Importación	febrero 2021	febrero 2022	febrero 2023
Valor (M€)	48,27	51,97	65,62	Valor (M€)	36,05	48,38	49,11
Volumen (t)	28.294	21.740	26.039	Volumen (t)	17.336	18.716	18.552
Precio Medio €/kg	1,71	2,39	2,52	Precio Medio €/kg	2,08	2,58	2,65

Este mes el subgrupo de **Pescado Congelado** representa el **22% de las exportaciones y el 9% de las importaciones totales** del grupo, situándose como **segundo subgrupo en importancia desde el punto de vista exportador**.

En febrero ha **aumentado tanto el valor de las exportaciones (26,3%) como el de las importaciones (1,5%)** con respecto al mismo mes de 2022.

Tabla 19.

Evolución del comercio exterior Subgrupo Crustáceos (0306)

Febrero de 2021, 2022 y 2023

Exportación	febrero 2021	febrero 2022	febrero 2023	Importación	febrero 2021	febrero 2022	febrero 2023
Valor (M€)	27,99	35,30	33,58	Valor (M€)	64,37	96,30	73,09
Volumen (t)	3.467	3.752	3.815	Volumen (t)	11.436	13.301	10.766
Precio Medio €/kg	8,07	9,41	8,80	Precio Medio €/kg	5,63	7,24	6,79

El subgrupo de **Crustáceos** representa este mes el cuarto subgrupo en importancia desde el punto de vista importador con **el 13% de las importaciones** totales del grupo. En cuanto a las **exportaciones** representa el **11% del total**. Este mes **ha disminuido el valor tanto de las exportaciones (-4,9%) como de las importaciones (-24,1%)**, con respecto a febrero de 2022.

Tabla 20.

Evolución del comercio exterior Subgrupo Filetes de Pescado (0304)

Febrero de 2021, 2022 y 2023

Exportación	febrero 2021	febrero 2022	febrero 2023	Importación	febrero 2021	febrero 2022	febrero 2023
Valor (M€)	31,40	37,26	39,58	Valor (M€)	62,55	82,93	85,55
Volumen (t)	4.922	5.424	5.474	Volumen (t)	14.029	15.025	15.019
Precio Medio €/kg	6,38	6,87	7,23	Precio Medio €/kg	4,46	5,52	5,70

El subgrupo **Filetes de Pescado** supone el **13% de las exportaciones y el 15% de las importaciones**, siendo en febrero el tercer subgrupo en importancia desde el punto de vista importador. Respecto a febrero de 2022, cabe destacar un **incremento del 6,2% en el valor de las exportaciones**, debido principalmente a los altos precios registrados, **así como en el valor de las importaciones (3,2%)**.

Lácteos, Huevos y Miel (04)

En este grupo se analizan los productos comprendidos en el capítulo 04 del TARIC, correspondiente a Leche y productos lácteos; huevos de ave y miel natural.

El grupo **Lácteos, huevos y miel** es ligeramente importador y con tendencia estable.

Gráfico 16.

Evolución del comercio exterior grupo Lácteos, Huevos y Miel

Años 2020, 2021 y 2022. M€



Tabla 21.

Variación Interanual del Grupo Lácteos, Huevos y Miel

Febrero 2023

Lacteos (04)		M€		t		€/kg		
		febrero 2023	(%) Sobre Total	Var. febrero 2023/2022	febrero 2023	Var. febrero 2023/2022	febrero 2023	Var. febrero 2023/2022
EXP	Total	161,84		0,5%	53.327	-25,4%	3,03	34,8%
	UE-27	104,31	64	-3,5%	37.018	-25,7%	2,82	29,8%
	PPTT	57,53	36	8,8%	16.309	-24,9%	3,53	44,9%
IMP	Total	245,13		34,9%	78.185	14,2%	3,14	18,2%
	UE-27	238,97	97	36,3%	76.059	14,5%	3,14	19,1%
	PPTT	6,16	3	-4,2%	2.126	3,3%	2,90	-7,2%
Saldo		-83,28		-302,9%	-24.858	-919,0%		

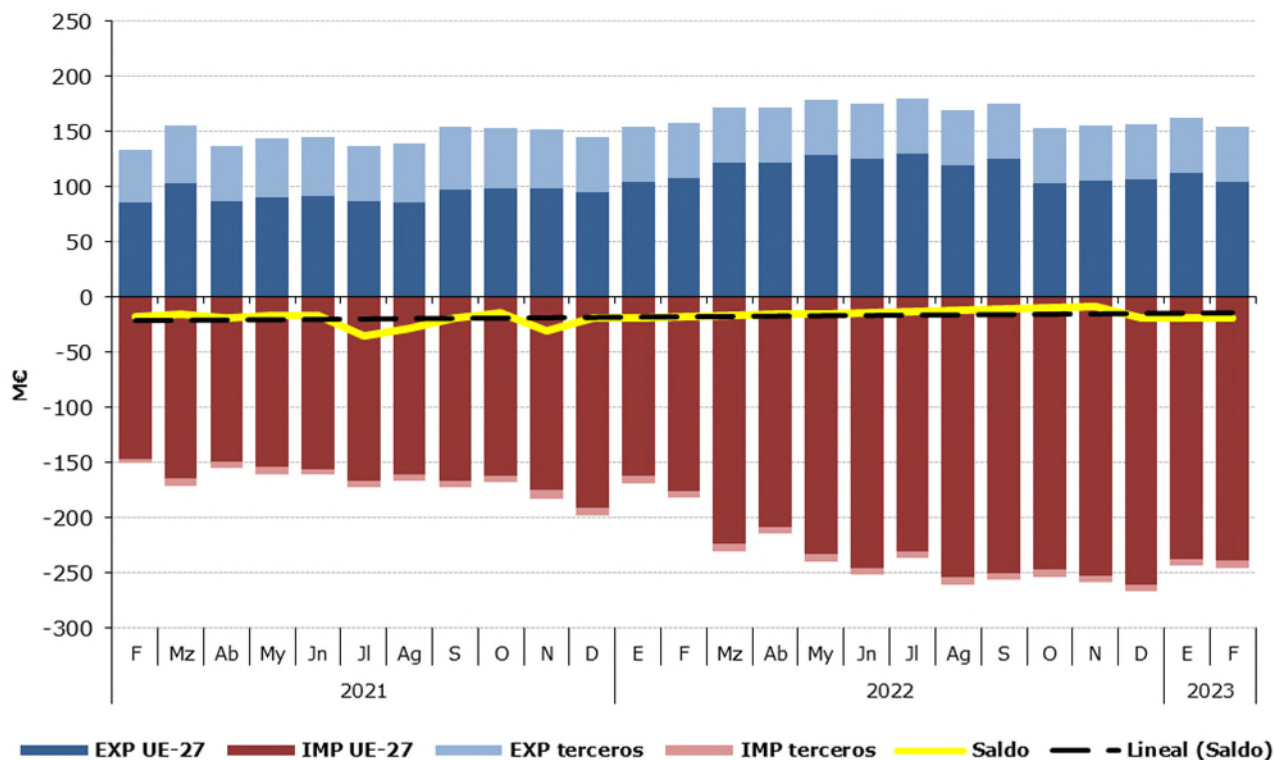
Tabla 22.

Distribución del comercio exterior del grupo Lácteos, Huevos y Miel

Total, UE y Países Terceros.

Febrero de 2023

	FEBRERO 2023	Exportaciones		Importaciones		Saldo (Exp-Imp)		Precio Medio (€/kg)	
		Valor Millones €	Peso toneladas	Valor Millones €	Peso toneladas	Valor Millones €	Peso toneladas	Exportado	Importado
TOTAL	LACTEOS, H y M.	161,8	53.327	245,1	78.185	-83,3	-24.858	3,03	3,14
	Quesos	54,4	7.933	131,8	25.411	-77,4	-17.478	6,86	5,19
	Leche y Nata	38,3	18.794	43,5	25.964	-5,1	-7.170	2,04	1,67
	Huevos	29,5	10.169	10,9	2.565	18,6	7.604	2,90	4,27
	Leches fermentadas	13,2	7.051	27,2	15.977	-13,9	-8.926	1,88	1,70
	Mantequilla	10,1	1.692	17,6	2.892	-7,5	-1.200	6,00	6,10
	Miel	10,0	2.633	4,6	2.137	5,4	496	3,80	2,14
	Otros	6,1	5.054	9,6	3.239	-3,4	1.815	1,22	2,95
UE-27	LACTEOS, H y M.	104,3	37.018	239,0	76.059	-134,7	-39.042	2,82	3,14
	Quesos	34,6	5.667	129,7	25.082	-95,1	-19.416	6,11	5,17
	Leche y Nata	23,5	11.860	43,1	25.870	-19,6	-14.009	1,98	1,67
	Huevos	18,8	8.006	10,4	2.511	8,5	5.495	2,35	4,13
	Leches fermentadas	8,3	4.928	27,0	15.896	-18,7	-10.967	1,69	1,70
	Mantequilla	8,5	1.508	17,6	2.890	-9,1	-1.382	5,66	6,10
	Miel	7,6	2.095	2,3	1.001	5,3	1.094	3,62	2,30
	Otros	3,0	2.953	8,9	2.810	-5,9	143	1,01	3,16
PAÍSES TERCEROS	LACTEOS, H y M.	57,5	16.309	6,2	2.126	51,4	14.183	3,53	2,90
	Quesos	19,8	2.267	2,1	329	17,7	1.938	8,75	6,32
	Leche y Nata	14,9	6.934	0,3	95	14,5	6.839	2,15	3,66
	Huevos	10,7	2.162	0,6	53	10,1	2.109	4,95	10,59
	Leches fermentadas	4,9	2.123	0,2	82	4,7	2.041	2,32	2,32
	Mantequilla	1,6	184	0,0	2	1,6	182	8,78	11,52
	Miel	2,4	539	2,3	1.136	0,2	-597	4,51	2,00
	Otros	3,2	2.101	0,7	429	2,5	1.672	1,50	1,60

Gráfico 17.

Distribución de las exportaciones e importaciones del Grupo Lácteos, Huevos y Miel por subgrupos

Febrero de 2023



Tabla 23.

Evolución del comercio exterior Subgrupo Quesos (0406)

Febrero de 2021, 2022 y 2023

Exportación	febrero 2021	febrero 2022	febrero 2023	Importación	febrero 2021	febrero 2022	febrero 2023
Valor (M€)	39,19	50,39	54,43	Valor (M€)	77,53	107,57	131,78
Volumen (t)	8.714	9.102	7.933	Volumen (t)	20.544	31.670	25.411
Precio Medio €/kg	4,50	5,54	6,86	Precio Medio €/kg	3,77	3,40	5,19

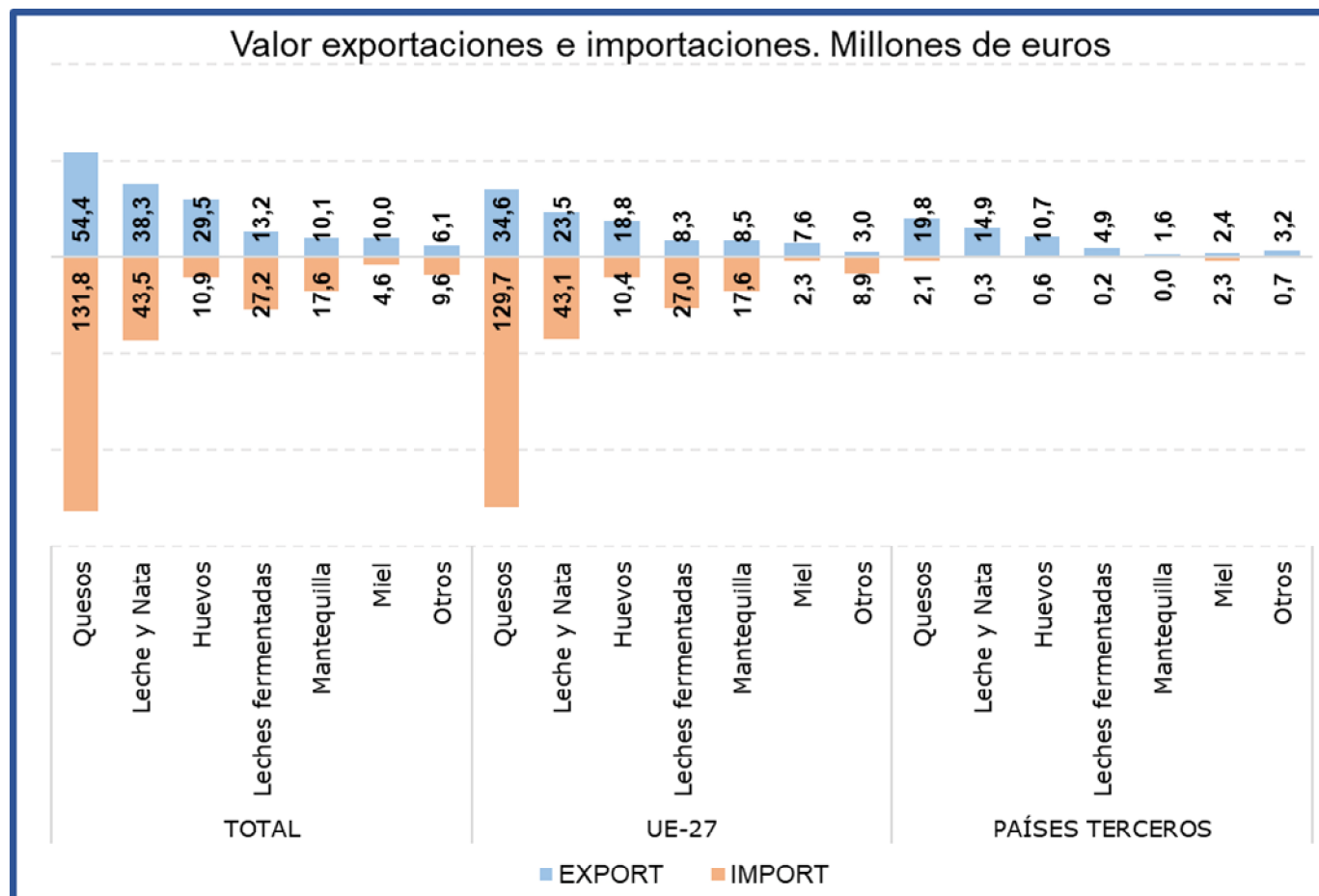
Al igual que en los meses anteriores, durante el mes de enero los **Quesos** han sido el subgrupo más importante, **representando el 34% de las exportaciones y el 54% de las importaciones totales del grupo**. Con respecto a febrero de 2022 el **valor de las exportaciones se ha incrementado un 8% mientras que el de las importaciones lo ha hecho en un 22,5%**.

Tabla 24.

Evolución del comercio exterior Subgrupo Leche y Nata (0401+0402)

Febrero de 2021, 2022 y 2023

Exportación	febrero 2021	febrero 2022	febrero 2023	Importación	febrero 2021	febrero 2022	febrero 2023
Valor (M€)	22,57	25,73	38,34	Valor (M€)	20,01	23,08	43,46
Volumen (t)	19.662	17.855	18.794	Volumen (t)	8.282	5.988	25.964
Precio Medio €/kg	1,15	1,44	2,04	Precio Medio €/kg	2,42	3,85	1,67

La **Leche y Nata** supone **el 24% de las exportaciones y el 18% de las importaciones totales del grupo**. Respecto a febrero de 2022, se ha **incrementado el valor tanto de las exportaciones (49%) como de las importaciones (88,3%)**.

Tabla 25.

Evolución del comercio exterior Subgrupo Leches fermentadas (0403)

Febrero de 2021, 2022 y 2023

Exportación	febrero 2021	febrero 2022	febrero 2023	Importación	febrero 2021	febrero 2022	febrero 2023
Valor (M€)	14,43	20,48	13,24	Valor (M€)	16,86	17,71	27,18
Volumen (t)	11.775	15.072	7.051	Volumen (t)	12.291	12.522	15.977
Precio Medio €/kg	1,23	1,36	1,88	Precio Medio €/kg	1,37	1,41	1,70

Las **Leches Fermentadas** suponen **el 8% de las exportaciones y el 11% de las importaciones totales del grupo**.

Tabla 26.

Evolución del comercio exterior Subgrupo Huevos (0407+0408)

Febrero de 2021, 2022 y 2023

Exportación	febrero 2021	febrero 2022	febrero 2023	Importación	febrero 2021	febrero 2022	febrero 2023
Valor (M€)	22,61	22,31	29,53	Valor (M€)	6,80	8,24	10,94
Volumen (t)	17.270	14.011	10.169	Volumen (t)	2.768	3.681	2.565
Precio Medio €/kg	1,31	1,59	2,90	Precio Medio €/kg	2,46	2,24	4,27

Los **Huevos** suponen **el 18% de las exportaciones y el 4% de las importaciones totales del grupo**. Respecto a febrero de 2022, cabe destacar que el **valor de las exportaciones se ha incrementado un 32,4% mientras que el de las importaciones lo ha hecho en un 32,7%**.

Tabla 27.

Evolución del comercio exterior Subgrupo Mantequilla (0405)

Febrero de 2021, 2022 y 2023

Exportación	febrero 2021	febrero 2022	febrero 2023	Importación	febrero 2021	febrero 2022	febrero 2023
Valor (M€)	5,70	10,37	10,15	Valor (M€)	7,08	9,67	17,64
Volumen (t)	1.573	1.624	1.692	Volumen (t)	1.750	1.950	2.892
Precio Medio €/kg	3,63	6,39	6,00	Precio Medio €/kg	4,04	4,96	6,10

En el mes de febrero de 2023, la **Mantequilla** ha supuesto **el 6% de las exportaciones y el 7% de las importaciones totales del grupo**.

Tabla 28.

Evolución del comercio exterior Subgrupo Miel (0409)

Febrero de 2021, 2022 y 2023

Exportación	febrero 2021	febrero 2022	febrero 2023	Importación	febrero 2021	febrero 2022	febrero 2023
Valor (M€)	10,44	10,80	10,01	Valor (M€)	4,13	6,83	4,57
Volumen (t)	2.724	2.754	2.633	Volumen (t)	1.828	3.236	2.137
Precio Medio €/kg	3,83	3,92	3,80	Precio Medio €/kg	2,26	2,11	2,14

El subgrupo de la **miel** supone, **en febrero de 2023, el 6% de las exportaciones**. Además, representa el **2% de las importaciones totales del grupo**.

Hortalizas y legumbres (07)

En este grupo se analizan los productos comprendidos en el capítulo 07 del TARIC, correspondiente a Hortalizas, Plantas, Raíces y Tubérculos alimenticios, principalmente frescos, refrigerados o secos. Por tanto, no se analizan las hortalizas y legumbres en conserva u otras preparaciones que se incluyen principalmente en el capítulo 20 del TARIC.

El grupo de **Hortalizas y Legumbres** tiene un carácter marcadamente exportador y tendencia creciente.

Gráfico 18.
Evolución del comercio exterior grupo Hortalizas y Legumbres
Años 2021, 2022 y 2023. M€



Tabla 29.
Variación Interanual del grupo Hortalizas y Legumbres
Febrero 2023

Hortalizas y Legumbres (07)		M€			t		€/kg	
		febrero 2023	(%) Sobre Total	Var. febrero 2023/2022	febrero 2023	Var. febrero 2023/2022	febrero 2023	Var. febrero 2023/2022
EXP	Total	1110,50		10,6%	594.511	-19,2%	1,87	36,9%
	UE-27	880,63	79	10,4%	468.220	-20,4%	1,88	38,7%
	PPTT	229,86	21	11,5%	126.291	-14,4%	1,82	30,2%
IMP	Total	174,36		27,0%	229.480	16,3%	0,76	9,2%
	UE-27	92,20	53	66,1%	165.979	31,6%	0,56	26,2%
	PPTT	82,16	47	0,5%	63.501	-10,7%	1,29	12,6%
Saldo		936,13		8,0%	365.031	-32,2%		

Los subgrupos elegidos mensualmente en este Grupo, caracterizado por su elevada estacionalidad, son los que presentan en cada mes un mayor comercio total (exportaciones + Importaciones).

Tabla 30.
Distribución del comercio exterior grupo Hortalizas y Legumbres
 Total, UE y Países Terceros.
 Febrero de 2023

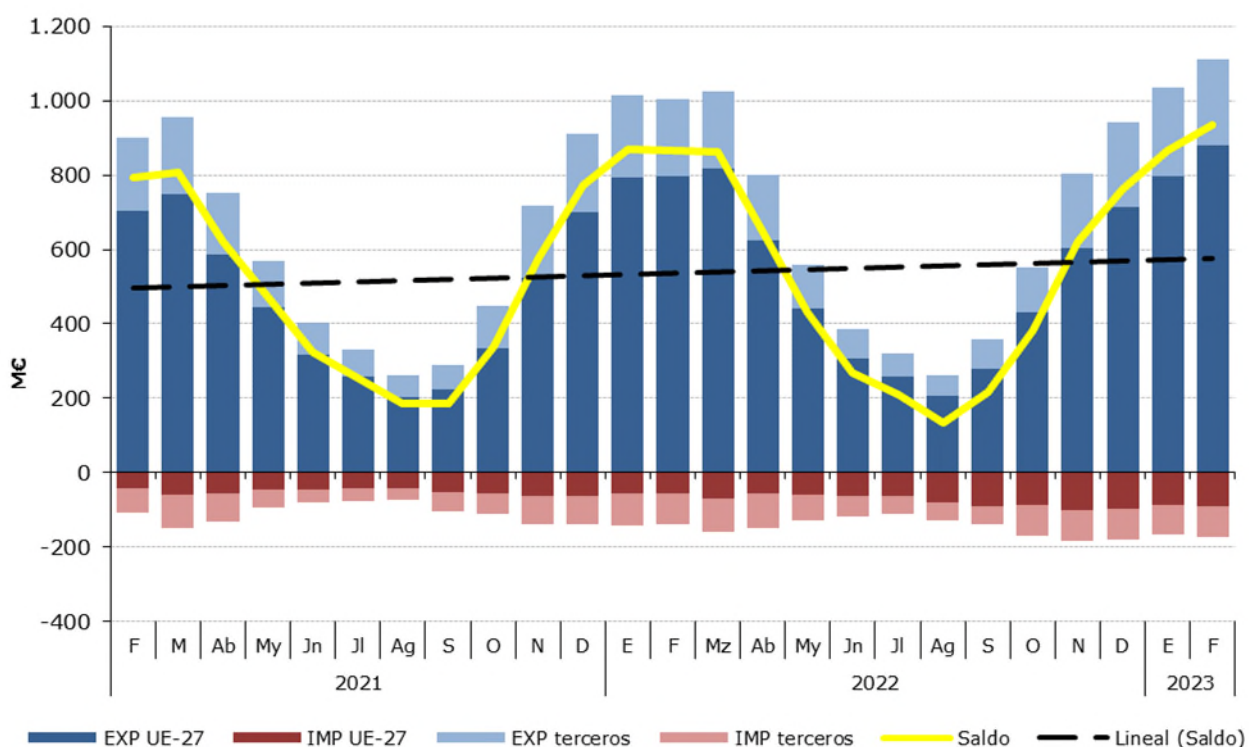
	FEBRERO 2023	Exportaciones		Importaciones		Comercio Total	Precio Medio (€/kg)	
		Valor Millones €	Peso toneladas	Valor Millones €	Peso toneladas	Valor Millones €	Exportado	Importado
TOTAL	HORTALIZAS Y LEGUMBRES	1.110,5	594.511	174,4	229.480	1.285	1,87	0,76
	Pimientos	224,8	82.887	11,0	8.799	236	2,71	1,25
	Tomates	158,5	68.256	16,2	10.386	175	2,32	1,56
	Pepinos y pepinillos	163,0	77.357	2,5	1.689	166	2,11	1,50
	Lechugas	143,0	92.587	2,2	1.100	145	1,54	2,03
	Coles	101,7	60.707	1,5	2.182	103	1,68	0,68
	Hortalizas Congeladas	69,3	52.303	20,9	23.464	90	1,33	0,89
	Otros	250,2	160.415	119,9	181.859	370	1,56	0,66
UE-27	HORTALIZAS Y LEGUMBRES	880,6	468.220	92,2	165.979	973	1,88	0,56
	Pimientos	186,2	66.071	1,0	428	187	2,82	2,24
	Tomates	133,7	58.786	2,9	1.455	137	2,27	2,01
	Pepinos y pepinillos	137,0	64.915	0,3	154	137	2,11	2,16
	Lechugas	114,4	72.616	2,2	1.069	117	1,58	2,05
	Coles	67,5	41.532	1,2	1.879	69	1,62	0,65
	Hortalizas Congeladas	50,8	38.086	17,9	21.834	69	1,33	0,82
	Otros	191,0	126.213	66,7	139.161	258	1,51	0,48
PAÍSES TERCEROS	HORTALIZAS Y LEGUMBRES	229,9	126.291	82,2	63.501	312	1,82	1,29
	Pimientos	38,6	16.815	10,0	8.372	49	2,30	1,20
	Tomates	24,8	9.470	13,3	8.931	38	2,62	1,49
	Pepinos y pepinillos	26,0	12.442	2,2	1.535	28	2,09	1,44
	Lechugas	28,6	19.971	0,0	32	29	1,43	1,21
	Coles	34,3	19.174	0,3	303	35	1,79	0,84
	Hortalizas Congeladas	18,5	14.217	3,0	1.630	21	1,30	1,85
	Otros	59,2	34.202	53,3	42.699	112	1,73	1,25

Gráfico 19.
Distribución de las exportaciones e importaciones del Grupo Hortalizas por subgrupos
 Febrero de 2023



Tabla 31.

Evolución del comercio exterior Pimientos (070960)

Febrero de 2021, 2022 y 2023

Exportación	febrero 2021	febrero 2022	febrero 2023	Importación	febrero 2021	febrero 2022	febrero 2023
Valor (M€)	180,29	193,26	224,79	Valor (M€)	8,03	11,87	11,01
Volumen (t)	130.738	117.155	82.887	Volumen (t)	9.133	10.781	8.799
Precio Medio €/kg	1,38	1,65	2,71	Precio Medio €/kg	0,88	1,10	1,25

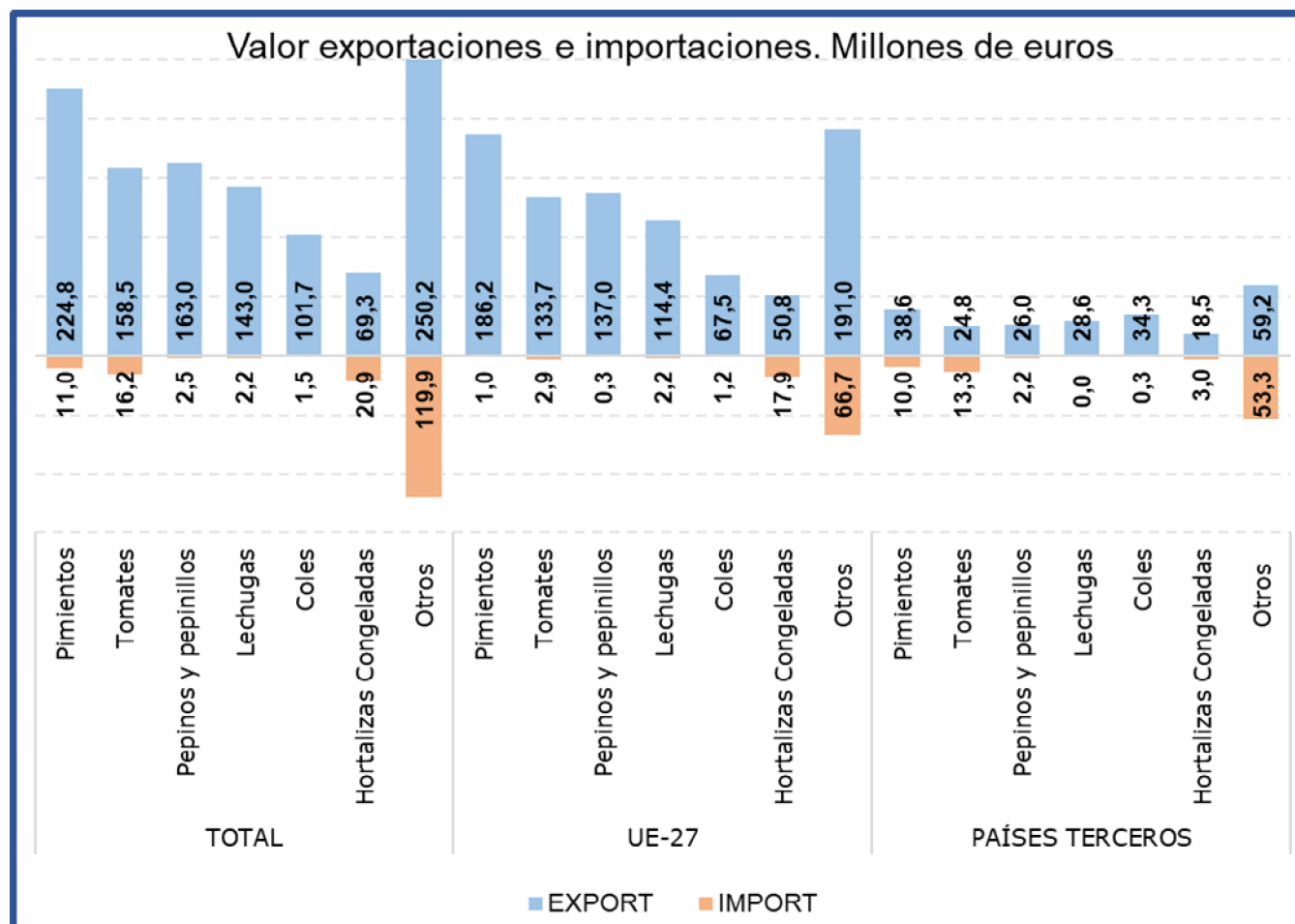
En febrero el subgrupo **Pimientos** ha supuesto el **20% de las exportaciones totales del grupo y el 6% de las importaciones**. Este mes las **exportaciones han aumentado un 16,3% en valor** con respecto al año 2022, mientras que **el valor de las importaciones ha disminuido un 7,2%**.

Tabla 32.

Evolución del comercio exterior Subgrupo Lechugas (0705)

Febrero de 2021, 2022 y 2023

Exportación	febrero 2021	febrero 2022	febrero 2023	Importación	febrero 2021	febrero 2022	febrero 2023
Valor (M€)	100,15	126,57	142,96	Valor (M€)	2,10	2,70	2,23
Volumen (t)	111.565	109.877	92.587	Volumen (t)	1.526	1.791	1.100
Precio Medio €/kg	0,90	1,15	1,54	Precio Medio €/kg	1,37	1,51	2,03

El subgrupo **Lechugas** en el mes de febrero de 2023 **ha supuesto el 13% de las exportaciones y el 1% de las importaciones**. Con respecto al mismo mes del año anterior **el valor de las exportaciones se ha incrementado un 13%**, debido al incremento de los precios ya que el volumen exportado se ha reducido un 15,7%.

Tabla 33.

Evolución del comercio exterior Subgrupo Coles (0704)

Febrero de 2021, 2022 y 2023

Exportación	febrero 2021	febrero 2022	febrero 2023	Importación	febrero 2021	febrero 2022	febrero 2023
Valor (M€)	89,14	96,67	101,74	Valor (M€)	0,62	1,02	1,48
Volumen (t)	81.141	81.528	60.707	Volumen (t)	1.050	2.145	2.182
Precio Medio €/kg	1,10	1,19	1,68	Precio Medio €/kg	0,59	0,48	0,68

Este mes el subgrupo **Coles** ha representado **el 9% de las exportaciones y el 1% de las importaciones totales del grupo**. Con respecto a febrero de 2022 el **valor de las exportaciones se ha incrementado un 5,3%**.

Tabla 34.

Evolución del comercio exterior Subgrupo Tomates (0702)

Febrero de 2021, 2022 y 2023

Exportación	febrero 2021	febrero 2022	febrero 2023	Importación	febrero 2021	febrero 2022	febrero 2023
Valor (M€)	144,28	160,95	158,46	Valor (M€)	10,05	17,25	16,25
Volumen (t)	114.557	88.035	68.256	Volumen (t)	9.194	12.839	10.386
Precio Medio €/kg	1,26	1,83	2,32	Precio Medio €/kg	1,09	1,34	1,56

El subgrupo **Tomates** supone este mes el **14% de las exportaciones y el 9% de las importaciones totales del grupo**. Con respecto a febrero de 2022, el **valor de las exportaciones ha disminuido un 1,5%**, mientras que **el de las importaciones lo ha hecho en un 5,8%**.

Tabla 35.

Evolución del comercio exterior Subgrupo Hortalizas Congeladas (0710)

Febrero de 2021, 2022 y 2023

Exportación	febrero 2021	febrero 2022	febrero 2023	Importación	febrero 2021	febrero 2022	febrero 2023
Valor (M€)	56,10	63,94	69,31	Valor (M€)	9,76	13,66	20,92
Volumen (t)	59.958	61.873	52.303	Volumen (t)	14.564	16.630	23.464
Precio Medio €/kg	0,94	1,03	1,33	Precio Medio €/kg	0,67	0,82	0,89

El subgrupo **Hortalizas Congeladas** supone el **6% de las exportaciones y el 12% de las importaciones totales**. En febrero de 2023, **se ha incrementado el valor tanto de las exportaciones (8,4%) como de las importaciones (53,2%)**.

Tabla 36.

Evolución del comercio exterior Subgrupo Pepinos y pepinillos (0707)

Febrero de 2021, 2022 y 2023

Exportación	febrero 2021	febrero 2022	febrero 2023	Importación	febrero 2021	febrero 2022	febrero 2023
Valor (M€)	108,11	141,98	163,01	Valor (M€)	0,96	2,16	2,54
Volumen (t)	86.618	87.275	77.357	Volumen (t)	1.127	1.408	1.689
Precio Medio €/kg	1,25	1,63	2,11	Precio Medio €/kg	0,85	1,53	1,50

El subgrupo **Pepinos y pepinillos** representa el **15%** de las exportaciones, siendo insignificantes sus importaciones. Respecto a febrero de 2022 el valor de las exportaciones se ha incrementado un **14,8%**.

Frutas (08)

En este grupo se analizan los productos comprendidos en el capítulo 08 del TARIC, correspondiente a Frutas y frutos comestibles, cortezas de agrios (cítricos), melones o sandías, principalmente frescos, refrigerados o secos. Por tanto, no se analizan productos en conserva u otras preparaciones que se incluyen principalmente en el capítulo 20 del TARIC. Para obtener información sobre los mismos se puede consultar el Anexo que acompaña al informe.

El grupo **Frutas** tiene un carácter netamente exportador con tendencia decreciente.

Gráfico 20.
Evolución del comercio exterior grupo Frutas
Años 2021, 2022 y 2023. M€



Tabla 37.
Variación Interanual del grupo Frutas
Febrero 2023

Frutas (08)		M€		t		€/kg	
		febrero 2023	Var. febrero 2023/2022	febrero 2023	Var. febrero 2023/2022	febrero 2023	Var. febrero 2023/2022
EXP	Total	759,80	-5,6%	477.949	-18,7%	1,59	16,1%
	UE-27	628,26	83	402.340	-16,9%	1,56	16,0%
	PPTT	131,55	17	75.609	-27,2%	1,74	17,9%
IMP	Total	284,00	6,5%	168.204	12,7%	1,69	-5,5%
	UE-27	81,01	29	59.400	21,8%	1,36	0,1%
	PPTT	202,99	71	108.804	8,2%	1,87	-6,3%
Saldo		475,81	-11,6%	309.746	-29,4%		

Los subgrupos elegidos mensualmente en este Grupo, que tiene una elevada estacionalidad, son los que presentan en cada mes un mayor comercio total (exportaciones + Importaciones).

Tabla 38.

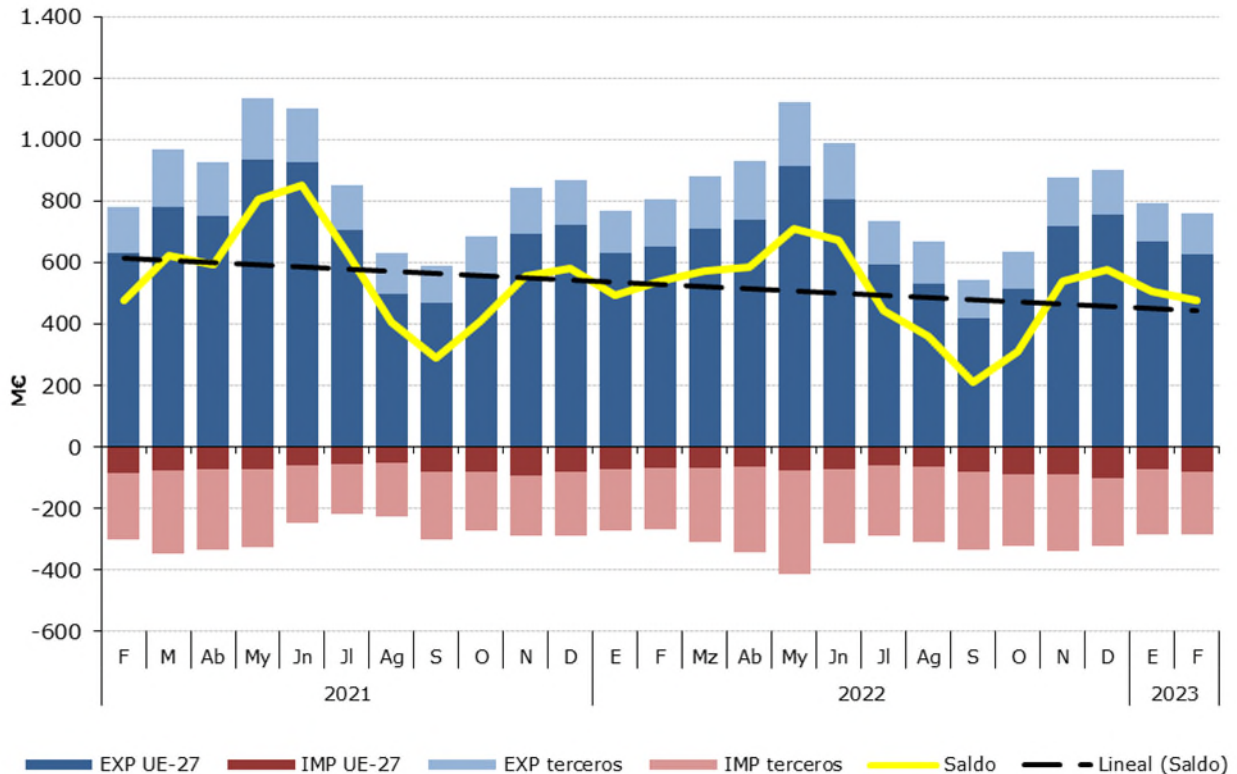
Distribución del comercio exterior grupo Frutas

Total, UE y Países Terceros.

Febrero de 2023

	FEBRERO 2023	Exportaciones		Importaciones		Comercio Total	Precio Medio (€/kg)	
		Valor Millones €	Peso toneladas	Valor Millones €	Peso toneladas	Valor Millones €	Exportado	Importado
TOTAL	FRUTAS	759,8	477.949	284,0	168.204	1.043,8	1,59	1,69
	Cítricos	443,3	380.026	6,9	7.150	450,1	1,17	0,96
	Frutos rojos	168,5	33.896	44,3	8.855	212,8	4,97	5,01
	Frutos secos	49,9	9.746	71,2	19.173	121,1	5,12	3,72
	Aguacates	40,7	11.891	24,1	9.324	64,8	3,42	2,59
	Frutas de pepita	9,1	11.703	26,6	28.634	35,7	0,77	0,93
	Platanos	8,1	9.322	22,3	31.952	30,5	0,87	0,70
	Otros	40,3	21.365	88,4	63.116	128,7	1,89	1,40
UE-27	FRUTAS	628,3	402.340	81,0	59.400	709,3	1,56	1,36
	Cítricos	371,6	324.932	2,7	2.661	374,3	1,14	1,00
	Frutos rojos	134,5	27.923	3,2	800	137,7	4,82	3,99
	Frutos secos	40,0	7.954	11,2	5.053	51,2	5,03	2,21
	Aguacates	37,9	10.672	4,9	1.918	42,8	3,55	2,57
	Frutas de pepita	3,8	5.612	23,8	27.425	27,6	0,68	0,87
	Platanos	7,9	8.951	0,6	665	8,5	0,89	0,83
	Otros	32,6	16.298	34,7	20.878	67,3	2,00	1,66
PAÍSES TERCEROS	FRUTAS	131,5	75.609	203,0	108.804	334,5	1,74	1,87
	Cítricos	71,6	55.094	4,2	4.490	75,8	1,30	0,94
	Frutos rojos	34,0	5.973	41,1	8.054	75,2	5,70	5,11
	Frutos secos	9,9	1.792	60,1	14.120	70,0	5,52	4,25
	Aguacates	2,8	1.219	19,2	7.406	22,0	2,29	2,59
	Frutas de pepita	5,3	6.092	2,9	1.209	8,1	0,86	2,37
	Platanos	0,2	372	21,8	31.287	22,0	0,54	0,70
	Otros	7,8	5.068	53,7	42.238	61,5	1,53	1,27

Gráfico 21.

Distribución de las exportaciones e importaciones del Grupo Frutas por subgrupos

Febrero de 2023



Tabla 39.

Evolución del comercio exterior Subgrupo Cítricos (0805)

Febrero de 2021, 2022 y 2023

Exportación	febrero 2021	febrero 2022	febrero 2023	Importación	febrero 2021	febrero 2022	febrero 2023
Valor (M€)	435,90	423,93	443,27	Valor (M€)	8,23	3,49	6,88
Volumen (t)	431.971	452.043	380.026	Volumen (t)	9.065	3.994	7.150
Precio Medio €/kg	1,01	0,94	1,17	Precio Medio €/kg	0,91	0,87	0,96

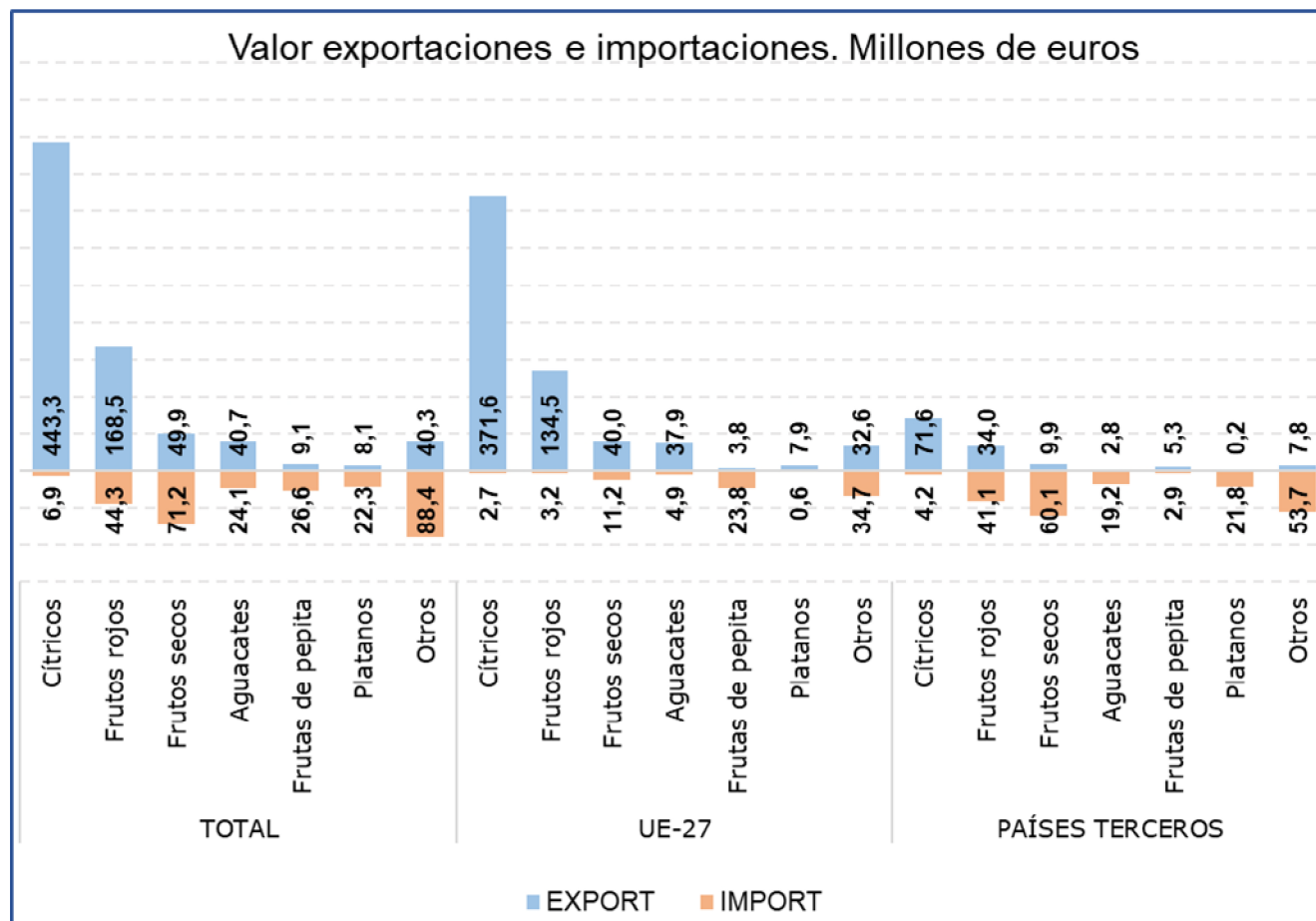
Este mes el subgrupo **Cítricos** ha sido el **primero en importancia desde el punto de vista exportador** dentro del grupo Frutas, representado el **58% de las exportaciones totales y el 2% de las importaciones**. Respecto a febrero de 2022 el valor de las exportaciones se ha incrementado un **4,6%**, mientras que el de las importaciones lo ha hecho en un **97,2%**.

Tabla 40.

Evolución del comercio exterior Subgrupo Plátanos (0803)

Febrero de 2021, 2022 y 2023

Exportación	febrero 2021	febrero 2022	febrero 2023	Importación	febrero 2021	febrero 2022	febrero 2023
Valor (M€)	6,16	5,28	8,12	Valor (M€)	15,87	17,51	22,33
Volumen (t)	9.119	6.966	9.322	Volumen (t)	28.954	29.133	31.952
Precio Medio €/kg	0,68	0,76	0,87	Precio Medio €/kg	0,55	0,60	0,70

Este mes el subgrupo de **Plátanos** ha representado el **1% de las exportaciones y el 8% de las importaciones totales del grupo Frutas**. En febrero el valor de las importaciones ha aumentado un **27,6%**.

Tabla 41.

Evolución del comercio exterior Subgrupo Frutos Secos (0801+0802)

Febrero de 2021, 2022 y 2023

Exportación	febrero 2021	febrero 2022	febrero 2023	Importación	febrero 2021	febrero 2022	febrero 2023
Valor (M€)	58,03	61,75	49,87	Valor (M€)	89,67	74,12	71,24
Volumen (t)	10.749	11.142	9.746	Volumen (t)	23.068	16.914	19.173
Precio Medio €/kg	5,40	5,54	5,12	Precio Medio €/kg	3,89	4,38	3,72

Este subgrupo en **exportaciones ha alcanzado el 7% del total, reduciéndose su valor un 19,2%** con respecto a febrero de 2022. No obstante, este subgrupo mantiene **una clara tendencia importadora** siendo el **primero en importancia dentro del grupo**, con un **25% del total**, registrándose este mes un **descenso del 3,9% en el valor de las importaciones**.

Tabla 41.

Evolución del comercio exterior Frutos rojos (081010+081020+081030+081040)

Febrero de 2021, 2022 y 2023

Exportación	febrero 2021	febrero 2022	febrero 2023	Importación	febrero 2021	febrero 2022	febrero 2023
Valor (M€)	147,50	206,90	168,52	Valor (M€)	51,96	56,26	44,32
Volumen (t)	35.591	49.850	33.896	Volumen (t)	9.094	10.209	8.855
Precio Medio €/kg	4,14	4,15	4,97	Precio Medio €/kg	5,71	5,51	5,01

Este mes el subgrupo de **Frutos rojos** representa el **22% de las exportaciones y el 16% de las importaciones totales del grupo**. Con respecto a febrero del año anterior **se ha reducido el valor tanto de las exportaciones (-18,5%) como de las importaciones (-21,2%)**.

Tabla 44.

Evolución del comercio exterior Subgrupo Aguacates (080440)

Febrero de 2021, 2022 y 2023

Exportación	febrero 2021	febrero 2022	febrero 2023	Importación	febrero 2021	febrero 2022	febrero 2023
Valor (M€)	48,40	43,68	40,66	Valor (M€)	22,15	15,58	24,14
Volumen (t)	14.933	15.726	11.891	Volumen (t)	10.341	7.727	9.324
Precio Medio €/kg	3,24	2,78	3,42	Precio Medio €/kg	2,14	2,02	2,59

El subgrupo de **Aguacates** representa **el 5% de las exportaciones y el 9% de las importaciones totales del grupo Frutas**. Este mes ha **disminuido el valor de las exportaciones un 6,9%, mientras que el de las importaciones se ha incrementado un 54,9%** con respecto a febrero del año anterior.

Tabla 44.

Evolución del comercio exterior Subgrupo Frutas de pepita (0808)

Febrero de 2021, 2022 y 2023

Exportación	febrero 2021	febrero 2022	febrero 2023	Importación	febrero 2021	febrero 2022	febrero 2023
Valor (M€)	12,19	14,96	9,06	Valor (M€)	23,28	18,18	26,64
Volumen (t)	14.785	19.707	11.703	Volumen (t)	29.310	22.468	28.634
Precio Medio €/kg	0,82	0,76	0,77	Precio Medio €/kg	0,79	0,81	0,93

En febrero el subgrupo **Frutas de pepita** ha representado **el 1% de las exportaciones y el 9% de las importaciones totales** del grupo. El **valor de las exportaciones ha descendido un 39,4%** respecto al mismo mes del año anterior, mientras que **el de las importaciones se ha incrementado un 46,6%**, debido al incremento tanto del precio como de las cantidades importadas.

Cereales (10)

En este grupo se analizan los productos comprendidos en el capítulo 10 del TARIC, correspondiente a Cereales.

El grupo **Cereales** mantiene su carácter **importador** y un saldo marcadamente decreciente a pesar de las grandes diferencias observadas en los valores de importación.

Gráfico 22.
Evolución del comercio exterior grupo Cereales
Años 2021, 2022 y 2023. M€



Tabla 45.
Variación Interanual del grupo Cereales
Febrero 2023

Cereales (10)		M€		t		€/kg		
		febrero 2023	(%) Sobre Total	Var. febrero 2023/2022	febrero 2023	Var. febrero 2023/2022	febrero 2023	Var. febrero 2023/2022
EXP	Total	36,89		-54,2%	47.300	-64,9%	0,78	30,3%
	UE-27	28,76	78	-0,2%	38.665	-17,1%	0,74	20,5%
	PPTT	8,13	22	-84,3%	8.636	-90,2%	0,94	60,0%
IMP	Total	524,39		10,5%	1.580.704	-2,7%	0,33	13,5%
	UE-27	189,15	36	-22,9%	507.226	-35,0%	0,37	18,6%
	PPTT	335,24	64	46,1%	1.073.477	27,1%	0,31	14,9%
Saldo		-487,50		-23,7%	-1.533.404	-2,9%		

Tabla 46.

Distribución del comercio exterior grupo Cereales

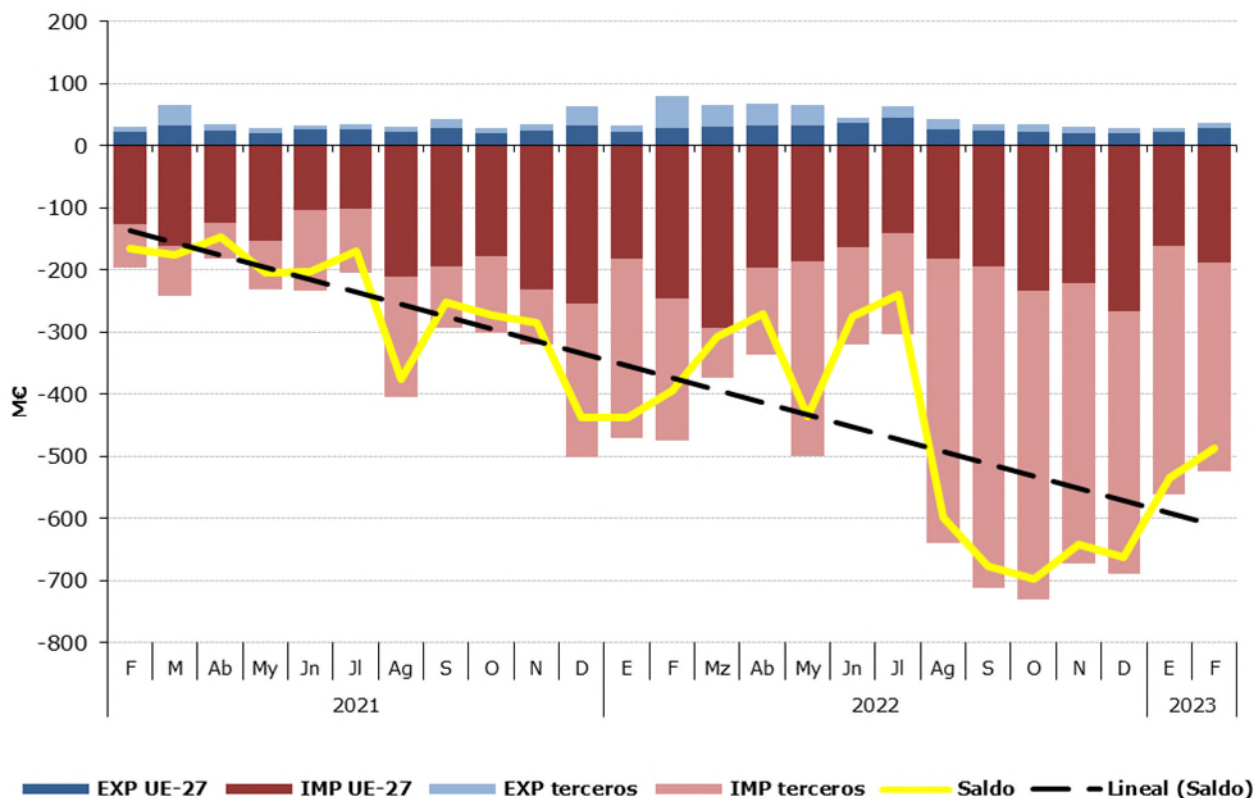
Total, UE y Países Terceros.

Febrero de 2023

	FEBRERO 2023	Exportaciones		Importaciones		Saldo (Exp-Imp)		€/kg	
		Valor Millones €	Peso toneladas	Valor Millones €	Peso toneladas	Valor Millones €	Peso toneladas	Exportado	Importado
TOTAL	CEREALES	36,9	47.300	524,4	1.580.704	-487,5	-1.533.404	0,78	0,33
	Maíz	14,1	21.131	203,7	614.089	-189,6	-592.958	0,67	0,33
	Trigo	1,0	2.075	227,6	721.041	-226,5	-718.966	0,49	0,32
	Arroz	18,5	18.914	21,0	24.783	-2,5	-5.869	0,98	0,85
	Cebada	0,5	1.302	59,5	178.932	-59,0	-177.630	0,41	0,33
	Otros	2,7	3.878	12,6	41.858	-9,9	-37.980	0,69	0,30
UE-27	CEREALES	28,8	38.665	189,2	507.226	-160,4	-468.562	0,74	0,37
	Maíz	9,9	15.711	72,1	175.645	-62,2	-159.934	0,63	0,41
	Trigo	1,0	2.070	72,4	210.160	-71,3	-208.090	0,49	0,34
	Arroz	14,7	15.790	3,7	3.601	11,0	12.189	0,93	1,04
	Cebada	0,5	1.286	36,1	102.972	-35,6	-101.686	0,42	0,35
	Otros	2,5	3.809	4,8	14.848	-2,3	-11.040	0,66	0,32
PAÍSES TERCEROS	CEREALES	8,1	8.636	335,2	1.073.477	-327,1	-1.064.842	0,94	0,31
	Maíz	4,2	5.420	131,6	438.444	-127,4	-433.024	0,77	0,30
	Trigo	0,0	5	155,2	510.882	-155,2	-510.876	0,43	0,30
	Arroz	3,8	3.124	17,3	21.182	-13,5	-18.058	1,22	0,82
	Cebada	0,0	16	23,4	75.960	-23,4	-75.944	0,23	0,31
	Otros	0,1	70	7,8	27.010	-7,6	-26.940	2,12	0,29

Gráfico 23.

Distribución de las exportaciones e importaciones del Grupo Cereales por subgrupos

Febrero de 2023



Tabla 47.

Evolución del comercio exterior Subgrupo Maíz (1005)

Febrero de 2021, 2022 y 2023

Exportación	febrero 2021	febrero 2022	febrero 2023	Importación	febrero 2021	febrero 2022	febrero 2023
Valor (M€)	8,19	12,42	14,11	Valor (M€)	132,24	293,16	203,70
Volumen (t)	10.120	15.638	21.131	Volumen (t)	574.194	1.048.975	614.089
€/kg	0,81	0,79	0,67	€/kg	0,23	0,28	0,33

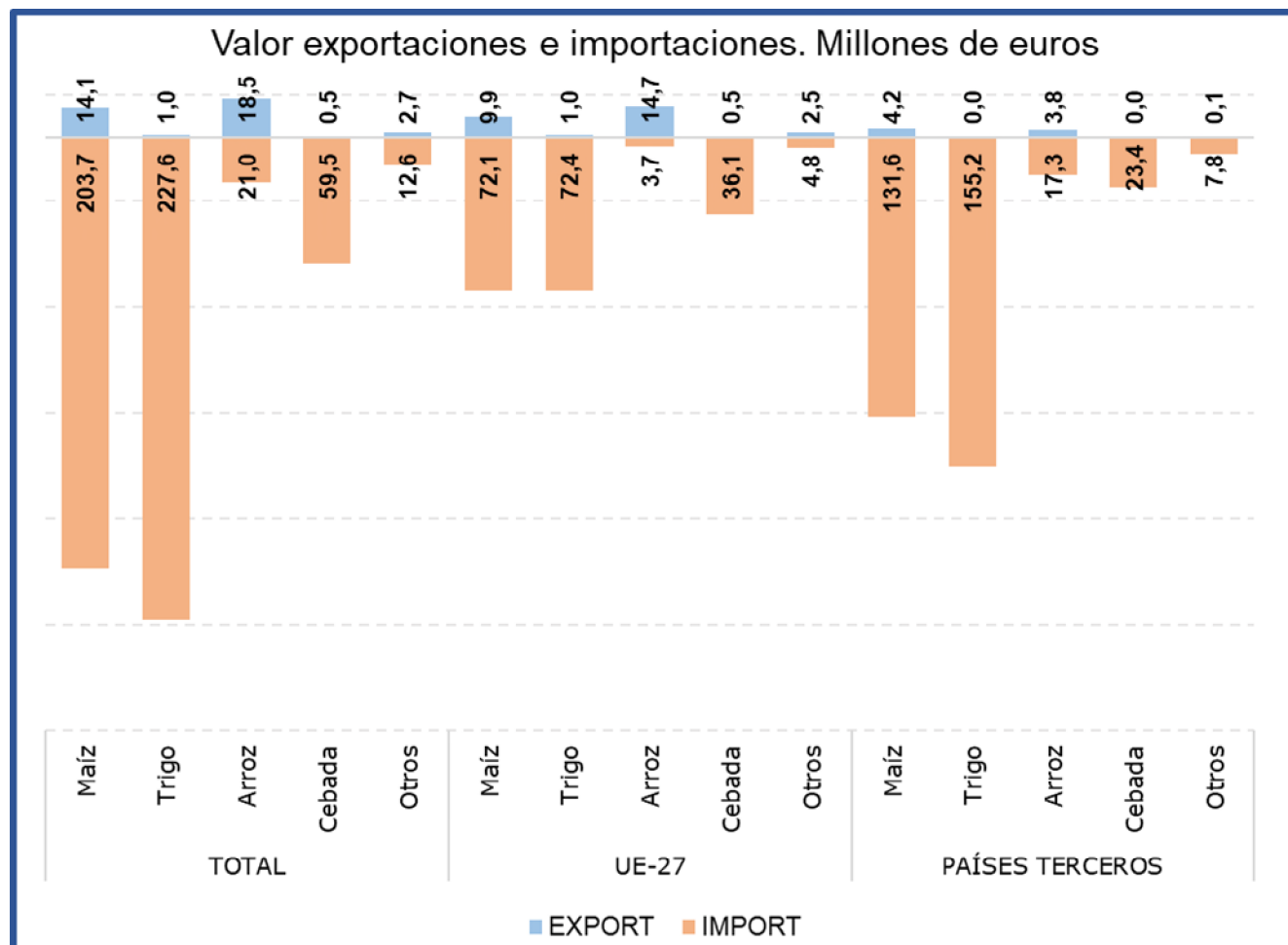
Este mes el subgrupo **Maíz** ha sido el **segundo en importancia tanto desde el punto de vista importador como exportador, representando el 39% de las importaciones y el 38% de las exportaciones totales** del grupo Cereales. Comparado con febrero de 2022, el **valor de las importaciones ha disminuido un 30,5%**, debido a la caída del volumen importado (-41,5%) ya que el precio medio de importación se ha incrementado un 18,7%. En relación con las **exportaciones estas han incrementado su valor un 13,7%** comparado con febrero del año anterior.

Tabla 48.

Evolución del comercio exterior Subgrupo Trigo (1001)

Febrero de 2021, 2022 y 2023

Exportación	febrero 2021	febrero 2022	febrero 2023	Importación	febrero 2021	febrero 2022	febrero 2023
Valor (M€)	3,45	46,69	1,02	Valor (M€)	22,43	131,52	227,56
Volumen (t)	13.312	86.502	2.075	Volumen (t)	95.046	422.931	721.041
€/kg	0,26	0,54	0,49	€/kg	0,24	0,31	0,32

El **Trigo** es el subgrupo principal en las **importaciones, representando este mes el 43% de las mismas**. Con respecto a febrero de 2022 las **importaciones han aumentado un 73% en valor**, debido tanto al **aumento del volumen importado (70,5%) como al incremento del precio medio de importación (1,5%)**. Por su parte las exportaciones de trigo han representado el 3% de las exportaciones totales del grupo, con un descenso del **valor de estas del 97,8% con respecto al año anterior**, resultado tanto del descenso del precio medio de exportación (-8,6%) como del descenso del volumen exportado (-97,6%).

Tabla 49.

Evolución del comercio exterior Subgrupo Arroz (1006)

Febrero de 2021, 2022 y 2023

Exportación	febrero 2021	febrero 2022	febrero 2023	Importación	febrero 2021	febrero 2022	febrero 2023
Valor (M€)	12,98	17,40	18,54	Valor (M€)	9,64	11,27	21,02
Volumen (t)	20.133	22.424	18.914	Volumen (t)	15.210	18.244	24.783
€/kg	0,64	0,78	0,98	€/kg	0,63	0,62	0,85

El subgrupo Arroz está integrado por variedades con comportamientos comerciales diferenciados, por una parte, los designados como de grano redondo tienen un claro comportamiento exportador y los de grano largo al contrario son de carácter importador.

Este mes el subgrupo del **Arroz ha representado el 50% de las exportaciones totales del grupo**, siendo el **principal subgrupo** en importancia en el **apartado de exportaciones**. Respecto a febrero de 2022 el valor de las **exportaciones se ha incrementado un 6,6%**.

En el apartado **de las importaciones** el arroz representa el **4%**.

Tabla 50.

Evolución del comercio exterior Subgrupo Cebada (1003)

Febrero de 2021, 2022 y 2023

Exportación	febrero 2021	febrero 2022	febrero 2023	Importación	febrero 2021	febrero 2022	febrero 2023
Valor (M€)	3,57	2,61	0,54	Valor (M€)	2,90	14,01	59,52
Volumen (t)	16.635	7.263	1.302	Volumen (t)	12.829	48.512	178.932
€/kg	0,21	0,36	0,41	€/kg	0,23	0,29	0,33

El subgrupo de **Cebada** ha representado este mes el **1% de las exportaciones** totales del grupo Cereales y el **11% de las importaciones**. En febrero destaca el **fuerte incremento en el valor de las importaciones (>100%)**, con respecto al mismo mes del año anterior.

Semillas Oleaginosas, Plantas Industriales y Forrajes (12)

En este grupo se analizan los productos comprendidos en el capítulo 12 del TARIC, correspondiente a Semillas y frutos oleaginosos, semillas y frutos diversos, plantas industriales o medicinales; paja y forraje.

El grupo **Semillas Oleaginosas, Plantas Industriales y Forrajes** tiene carácter importador y tendencia decreciente.

Gráfico 24.

Evolución del comercio exterior grupo Semillas Oleaginosas, Plantas Industriales y Forrajes
Años 2021, 2022 y 2023. M€



Tabla 51.

Variación Interanual del grupo Semillas Oleaginosas, Plantas Industriales y Forrajes
Febrero 2023

Semillas Oleaginosas (12)	M€			t		€/kg	
	febrero 2023	Sobre Total (%)	Var. febrero 2023/2022	febrero 2023	Var. febrero 2023/2022	febrero 2023	Var. febrero 2023/2022
EXP							
Total	72,43		-1,1%	106.350	-32,6%	0,68	46,6%
UE-27	34,76	48	2,2%	33.654	-17,3%	1,03	23,6%
PPTT	37,67	52	-4,1%	72.696	-37,9%	0,52	54,4%
IMP							
Total	308,98		-0,5%	367.320	-16,7%	0,84	19,5%
UE-27	105,50	34	5,9%	53.273	-46,0%	1,98	96,2%
PPTT	203,48	66	-3,5%	314.047	-8,2%	0,65	5,2%
Saldo	-236,55		0,3%	-260.970	7,8%		

Tabla 52.

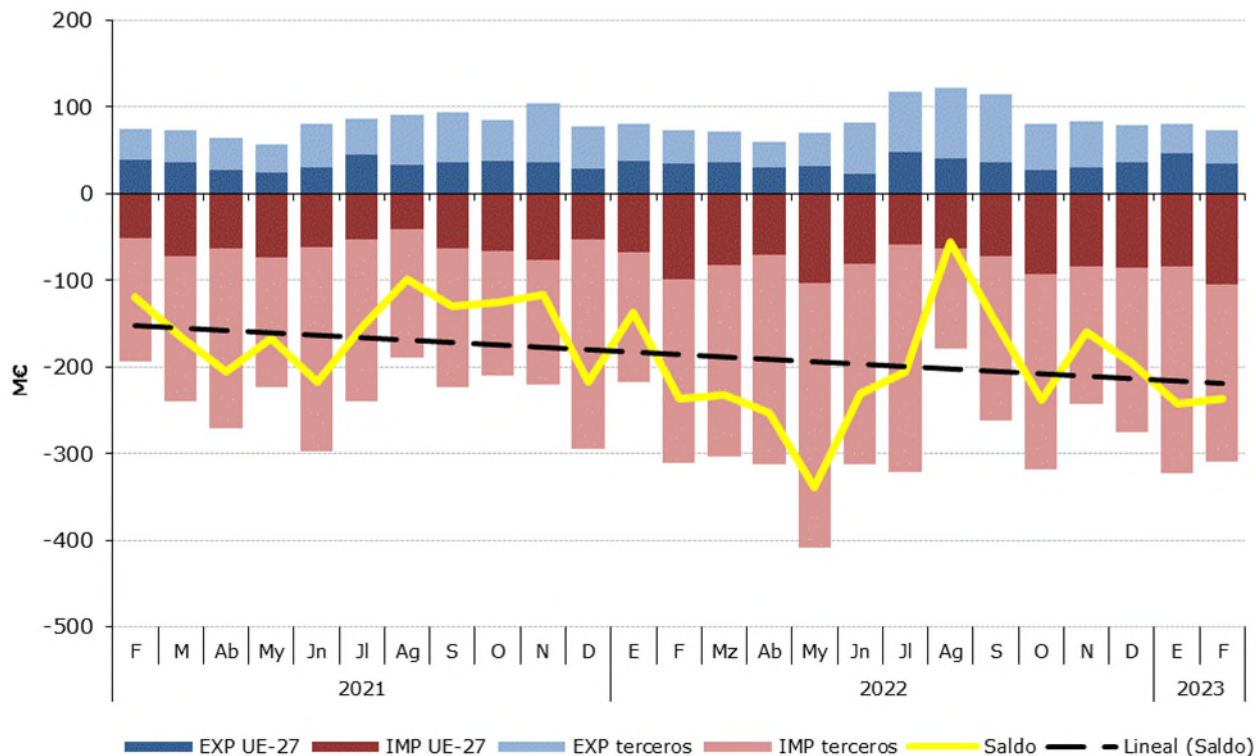
Distribución del comercio exterior grupo Semillas Oleaginosas, Plantas Industriales y Forrajes

Total, UE y Países Terceros.

Febrero de 2023

	Febrero2023	Exportaciones		Importaciones		Saldo (Exp-Imp)		Precio Medio (€/kg)	
		Valor Millones €	Peso toneladas	Valor Millones €	Peso toneladas	Valor Millones €	Peso toneladas	Exportado	Importado
TOTAL	SEMILLAS OLEAGINOSAS	72,4	106.350	309,0	367.320	-236,6	-260.970	0,68	0,84
	Habas de Soja	0,3	406	176,8	305.548	-176,5	-305.142	0,71	0,58
	Semillas de Girasol	18,7	3.361	61,3	33.608	-42,7	-30.247	5,55	1,83
	Forrajes	19,1	55.566	0,9	2.099	18,2	53.467	0,34	0,41
	Otros	34,4	47.017	70,0	26.065	-35,6	20.952	0,73	2,69
UE-27	SEMILLAS OLEAGINOSAS	34,8	33.654	105,5	53.273	-70,7	-19.619	1,03	1,98
	Habas de Soja	0,3	404	1,6	2.222	-1,3	-1.818	0,67	0,70
	Semillas de Girasol	7,6	2.245	56,4	31.137	-48,8	-28.892	3,37	1,81
	Forrajes	1,6	3.737	0,6	1.747	1,1	1.990	0,43	0,32
	Otros	25,3	27.268	47,0	18.167	-21,7	9.101	0,93	2,59
PAÍSES TERCEROS	SEMILLAS OLEAGINOSAS	37,7	72.696	203,5	314.047	-165,8	-241.351	0,52	0,65
	Habas de Soja	0,0	2	175,2	303.325,7	-175,2	-303.324	8,99	0,58
	Semillas de Girasol	11,1	1.116	4,9	2.471	6,2	-1.355	9,93	1,99
	Forrajes	17,5	51.829	0,3	352	17,2	51.477	0,34	0,83
	Otros	9,1	19.749	23,1	7.898	-14,0	11.851	0,46	2,92

Gráfico 25.

Distribución de las exportaciones e importaciones del Grupo Semillas Oleaginosas, Plantas Industriales y Forrajes por subgrupos

Febrero de 2023



Tabla 53.

Evolución del comercio exterior Subgrupo Habas de Soja (1201)

Febrero de 2021, 2022 y 2023

Exportación	febrero 2021	febrero 2022	febrero 2023	Importación	febrero 2021	febrero 2022	febrero 2023
Valor (M€)	0,13	0,24	0,29	Valor (M€)	111,14	170,83	176,76
Volumen (t)	229	427	406	Volumen (t)	259.846	326.623	305.548
€/kg	0,57	0,56	0,71	€/kg	0,43	0,52	0,58

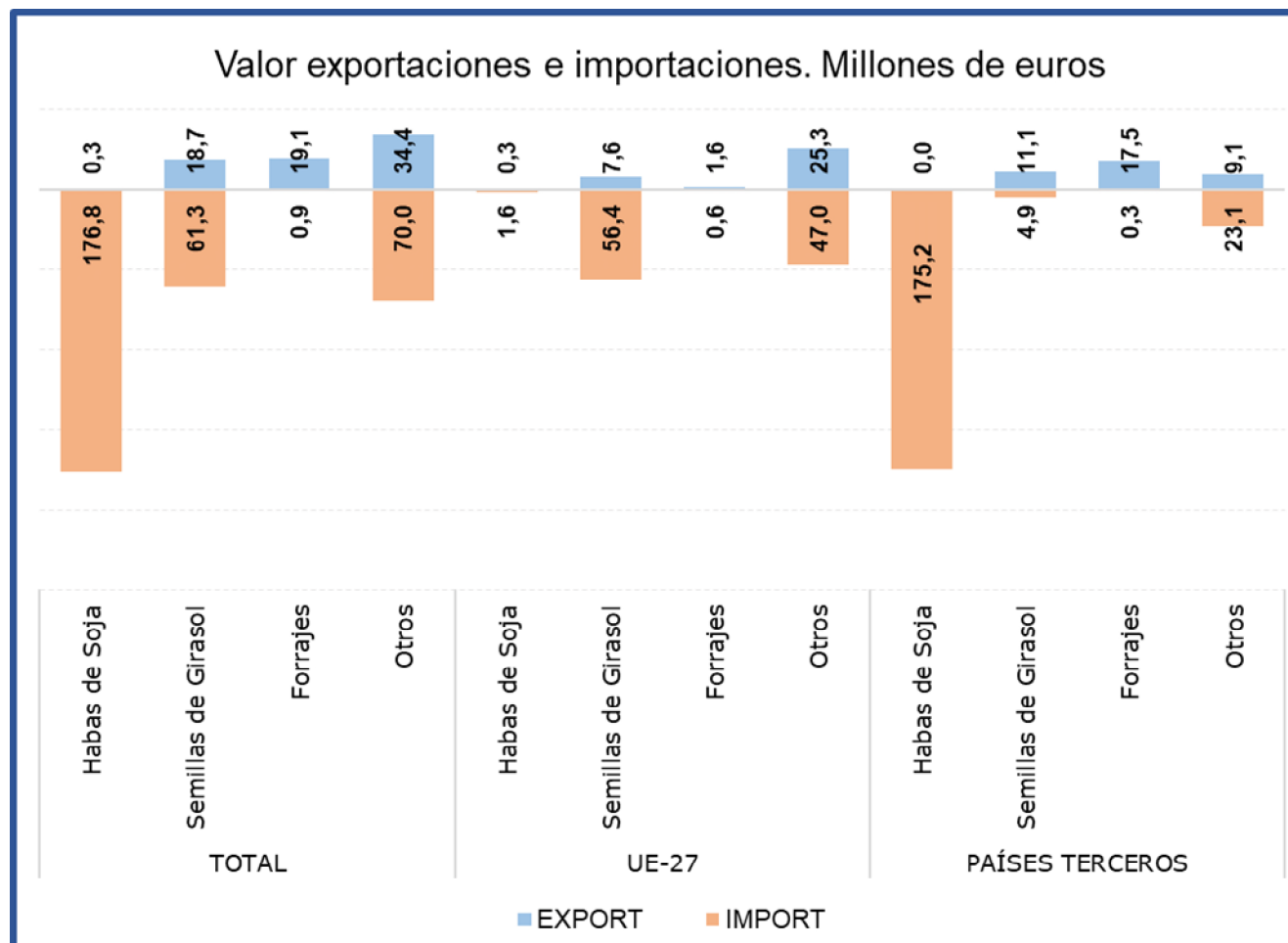
El subgrupo **Habas de Soja**, es claramente importador, siendo **el principal del grupo en el capítulo de importaciones** y representando en febrero el **57% de las mismas**, principalmente procedente **de países terceros**. Respecto al mismo mes del año anterior, se observa un **incremento del 3,5% en el valor de las importaciones**, motivado por el incremento de los precios de importación (10,6%), ya que el volumen importado ha disminuido un 6,5%.

Las exportaciones son inapreciables.

Tabla 54.

Evolución del comercio exterior Subgrupo Semillas de Girasol (1206)

Febrero de 2021, 2022 y 2023

Exportación	febrero 2021	febrero 2022	febrero 2023	Importación	febrero 2021	febrero 2022	febrero 2023
Valor (M€)	18,79	12,06	18,66	Valor (M€)	17,36	51,12	61,35
Volumen (t)	4.632	2.218	3.361	Volumen (t)	16.315	63.254	33.608
€/kg	4,06	5,44	5,55	€/kg	1,06	0,81	1,83

Este mes, en el subgrupo **Semillas de Girasol**, las **exportaciones han supuesto el 26%** de las exportaciones totales del grupo, con un **incremento** con respecto a febrero de 2022 **del 54,7% en valor**. En cuanto a las **importaciones**, este mes han representado el **20% de las importaciones** del grupo, **incrementándose su valor un 20%** con respecto al mismo mes del año anterior.

Tabla 55.

Evolución del comercio exterior Subgrupo Forrajes (1214)

Febrero de 2021, 2022 y 2023

Exportación	febrero 2021	febrero 2022	febrero 2023	Importación	febrero 2021	febrero 2022	febrero 2023
Valor (M€)	18,19	21,03	19,09	Valor (M€)	0,29	0,65	0,85
Volumen (t)	83.217	83.580	55.566	Volumen (t)	1.167	2.828	2.099
€/kg	0,22	0,25	0,34	€/kg	0,25	0,23	0,41

En el subgrupo **Forrajes**, las **exportaciones** en el mes de febrero han representado el **26% del total, con un descenso del 9,2% en el valor de las mismas** con respecto al mismo mes del año anterior. **Las importaciones son inapreciables.**

Aceites y grasas (15)

En este grupo se analizan los productos comprendidos en el capítulo 15 del TARIC, correspondiente a Grasas y aceites animales o vegetales, productos de su desdoblamiento; grasas alimenticias elaboradas; ceras de origen animal o vegetal.

El grupo **Aceites y Grasas**, tiene un carácter marcadamente exportador con tendencia levemente decreciente en los últimos años.

Gráfico 26.

Evolución del comercio exterior grupo Aceites y Grasas Años 2021, 2022 y 2023. M€



Tabla 56.

Variación Interanual del grupo Aceites y Grasas Febrero 2023

Aceites y Grasas (15)		M€			t		€/kg	
		febrero 2023	(%) Sobre Total	Var. febrero 2023/2022	febrero 2023	Var. febrero 2023/2022	febrero 2023	Var. febrero 2023/2022
EXP	Total	471,58		-16,8%	188.090	-27,1%	2,51	14,1%
	UE-27	262,01	56	-17,7%	117.504	-21,6%	2,23	4,9%
	PPTT	209,58	44	-15,7%	70.586	-34,8%	2,97	29,2%
IMP	Total	454,98		2,7%	304.874	-6,8%	1,49	10,2%
	UE-27	229,25	50	66,9%	129.995	50,1%	1,76	11,2%
	PPTT	225,73	50	-26,1%	174.879	-27,3%	1,29	1,6%
Saldo		16,60		-86,6%	-116.784	-69,2%		

Tabla 57.

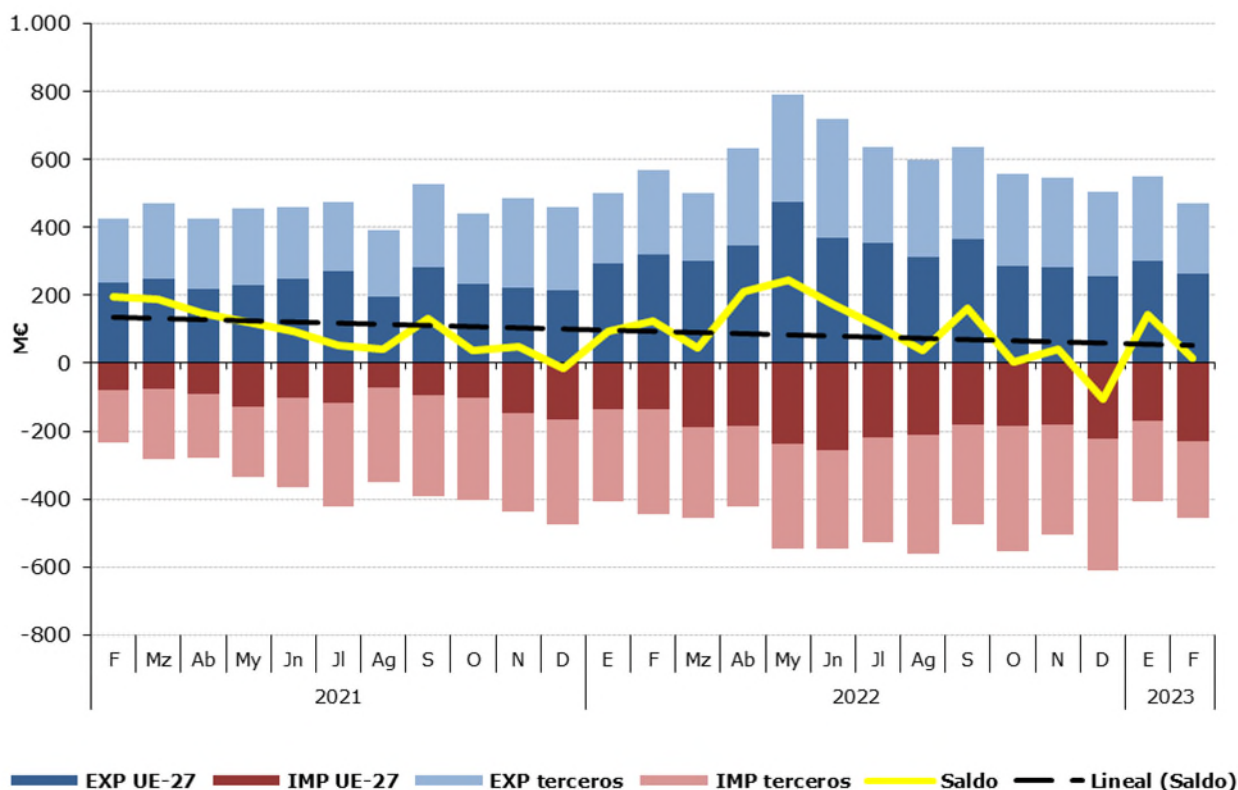
Distribución del comercio exterior grupo Aceites y Grasas

Total, UE y Países Terceros.

Febrero de 2023

	FEBRERO 2023	Exportaciones		Importaciones		Saldo (Exp-Imp)		Precio Medio (€/kg)	
		Valor Millones €	Peso toneladas	Valor Millones €	Peso toneladas	Valor Millones €	Peso toneladas	Exportado	Importado
		TOTAL	ACEITES Y GRASAS	471,6	188.090	455,0	304.874	16,6	-116.784
	Aceites de Oliva	234,7	45.890	82,7	18.711	152,0	27.179	5,11	4,42
	Aceites de Palma	25,8	17.934	104,0	99.427	-78,3	-81.494	1,44	1,05
	Aceites de Girasol	31,2	16.748	73,6	56.303	-42,5	-39.555	1,86	1,31
	Otros	179,9	107.518,5	194,6	130.432,4	-14,7	-22.914	1,67	1,49
UE-27	ACEITES Y GRASAS	262,0	117.504	229,3	129.995	32,8	-12.491	2,23	1,76
	Aceites de Oliva	110,4	22.833	52,1	11.476	58,2	11.358	4,83	4,54
	Aceites de Palma	25	17.628	7,9	6.501	17,3	11.127	1,43	1,21
	Aceites de Girasol	15,8	8.947	46,8	35.829	-31,0	-26.882	1,76	1,31
	Otros	110,7	68.095,7	122,4	76.188,8	-11,7	-8.093	1,63	1,61
PAÍSES TERCEROS	ACEITES Y GRASAS	209,6	70.586	225,7	174.879	-16,2	-104.293	2,97	1,29
	Aceites de Oliva	124,4	23.056	30,6	7.235	93,8	15.821	5,39	4,22
	Aceites de Palma	0,6	306	96,2	92.926	-95,6	-92.620	2,06	1,04
	Aceites de Girasol	15,4	7.801	26,8	20.474	-11,4	-12.673	1,97	1,31
	Otros	69,2	39.422,8	72,2	54.243,6	-3,0	-14.821	1,75	1,33

Gráfico 27.

Distribución de las exportaciones e importaciones del Grupo Aceites por subgrupos

Febrero de 2023



Tabla 58.

Evolución del comercio exterior Subgrupo Aceite de Oliva (1509)

Febrero de 2021, 2022 y 2023

Exportación	febrero 2021	febrero 2022	febrero 2023	Importación	febrero 2021	febrero 2022	febrero 2023
Valor (M€)	283,31	328,38	234,73	Valor (M€)	39,59	56,39	82,71
Volumen (t)	106.667	94.334	45.890	Volumen (t)	17.929	18.977	18.711
Precio Medio €/kg	2,66	3,48	5,11	Precio Medio €/kg	2,21	2,97	4,42

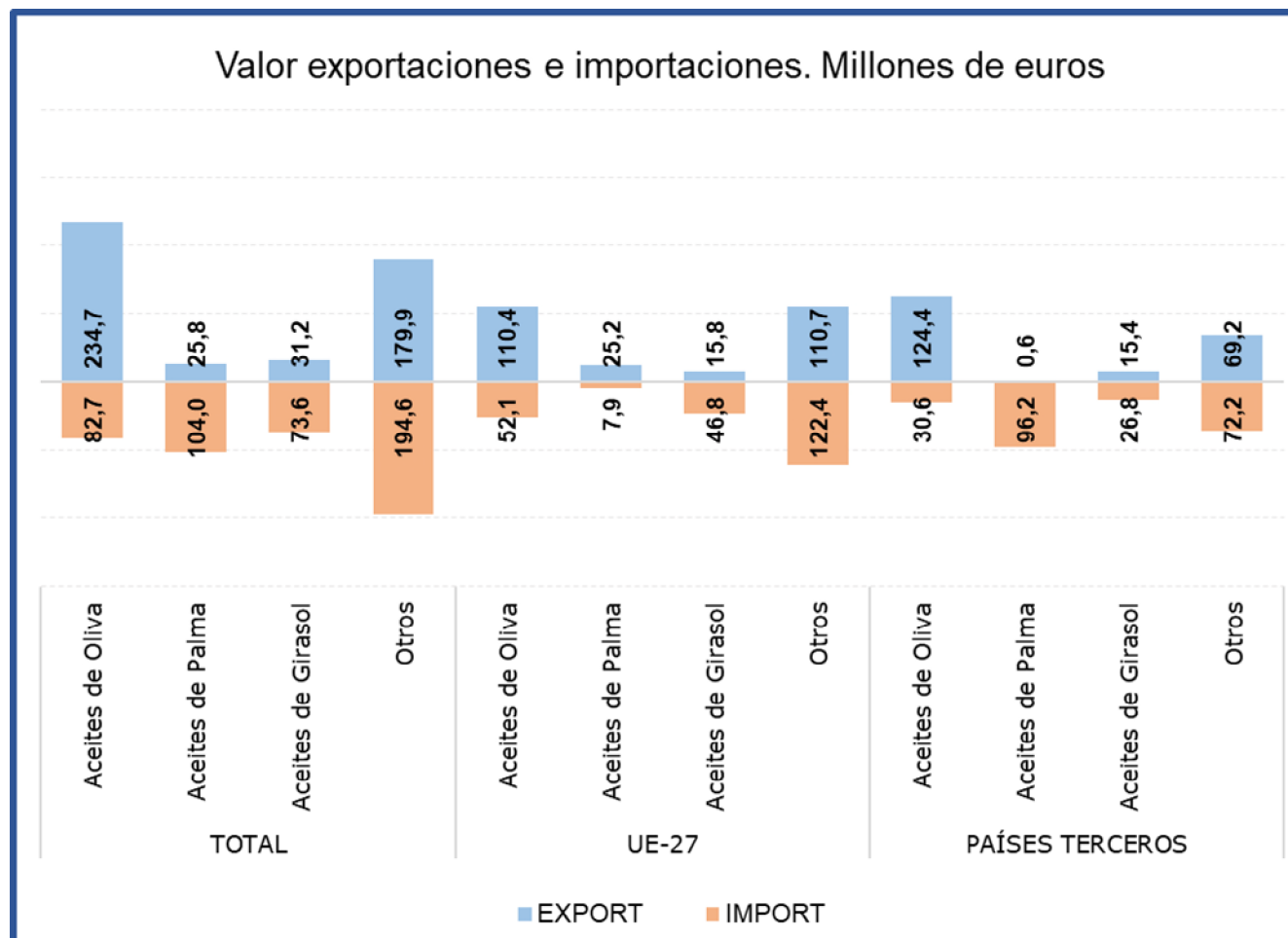
El subgrupo **Aceite de Oliva es el principal en exportaciones** al representar **el 50%** de estas. Comparado con febrero de 2022, el **valor de las exportaciones se ha reducido un 28,5%**, motivado por el descenso del volumen exportado (-51,4%) ya que el precio medio de exportación se ha incrementado un 46,9%.

Las **importaciones**, que representan el **18% del total del grupo**, han **aumentado un 46,7% en valor** con respecto al mismo mes del año anterior.

El **saldo** se sitúa en **152 M€**.

Tabla 59.

Evolución del comercio exterior Subgrupo Aceite de Palma (1511)

Febrero de 2021, 2022 y 2023

Exportación	febrero 2021	febrero 2022	febrero 2023	Importación	febrero 2021	febrero 2022	febrero 2023
Valor (M€)	4,10	5,52	25,78	Valor (M€)	59,35	107,21	104,04
Volumen (t)	4.126	3.376	17.934	Volumen (t)	75.569	95.346	99.427
Precio Medio €/kg	0,99	1,64	1,44	Precio Medio €/kg	0,79	1,12	1,05

El subgrupo **Aceite de Palma** ha representado el **23% de las importaciones**, situándose en febrero como el **principal subgrupo dentro del capítulo de importaciones dentro del Grupo de Aceites y Grasas**. Este mes las **importaciones han disminuido su valor en un 3%**, respecto al mismo mes de 2022, debido fundamentalmente al descenso del precio medio de importación (-6,9%).

Las exportaciones de aceite de palma **suponen el 5% de las totales del grupo**.

Tabla 60.

Evolución del comercio exterior Subgrupo Aceite de Girasol (1512)

Febrero de 2021, 2022 y 2023

Exportación	febrero 2021	febrero 2022	febrero 2023	Importación	febrero 2021	febrero 2022	febrero 2023
Valor (M€)	15,18	34,29	31,16	Valor (M€)	56,18	83,43	73,62
Volumen (t)	13.954	21.576	16.748	Volumen (t)	55.795	63.457	56.303
Precio Medio €/kg	1,09	1,59	1,86	Precio Medio €/kg	1,01	1,31	1,31

El **Aceite de Girasol** ha representado el **16% de las importaciones** durante el mes de febrero. Las **importaciones han disminuido su valor en un 11,8%** respecto al mismo mes de 2022, debido al descenso del volumen importado.

En el apartado de **exportaciones este subgrupo ha representado el 7%** de las totales, con un **descenso de su valor del 9,1%**.

Preparaciones de carne y pescado (16)

En este grupo se analizan los productos comprendidos en el capítulo 16 del TARIC, correspondiente a Preparaciones de carne, de pescado o de crustáceos, de moluscos o de otros invertebrados acuáticos.

El grupo **Preparaciones de carne y pescado** tiene carácter exportador con tendencia decreciente.

Gráfico 28

Evolución del comercio exterior grupo Preparaciones de carne y pescado

Años 2021, 2022 y 2023. M€



Tabla 61.

Variación Interanual del grupo Preparaciones de carne y pescado

Febrero 2023

Preparaciones C y P.		M€			t		€/kg	
		febrero 2023	(%) Sobre Total	Var. febrero 2023/2022	febrero 2023	Var. febrero 2023/2022	febrero 2023	Var. febrero 2023/2022
EXP	Total	186,96		18,0%	31.809	0,4%	5,88	17,6%
	UE-27	146,46	78	19,3%	25.527	-0,9%	5,74	20,4%
	PPTT	40,50	22	13,5%	6.282	5,8%	6,45	7,2%
IMP	Total	98,48		3,0%	20.457	-12,7%	4,81	18,1%
	UE-27	47,09	48	11,7%	10.067	-6,5%	4,68	19,4%
	PPTT	51,39	52	-3,8%	10.391	-18,0%	4,95	17,4%
Saldo		88,48		40,7%	11.352	37,5%		

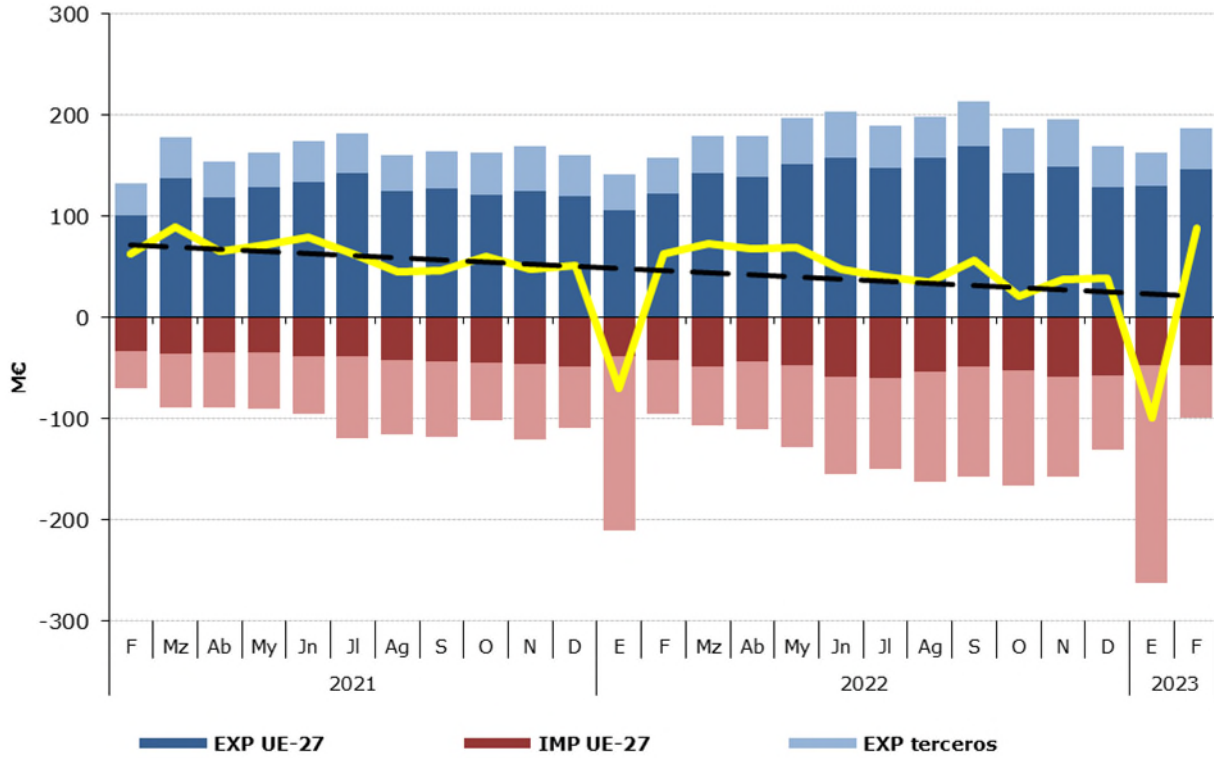
Tabla 62.

Distribución del comercio exterior grupo Preparaciones de carne y pescado

Total, UE y Países Terceros.

Febrero de 2023

FEBRERO 2023	Exportaciones		Importaciones		Saldo (Exp-Imp)		Precio Medio (€/kg)	
	Valor Millones €	Peso toneladas	Valor Millones €	Peso toneladas	Valor Millones €	Peso toneladas	Exportado	Importado
PREPARACIONES C y P.	187,0	31.809	98,5	20.457	88,5	11.352	5,88	4,81
Embutidos de carne	48,9	7.019	8,9	2.294	40,0	4.725	6,96	3,89
Preparaciones y conservas de pescado	87,2	13.124	53,9	9.988	33,4	3.136	6,65	5,39
Crustáceos y moluscos preparados o conservados	21,9	4.650	12,3	3.014	9,6	1.636	4,71	4,07
Otros	29,0	7.016	23,4	5.161	5,5	1.855	4,13	4,54
PREPARACIONES C y P.	146,5	25.527	47,1	10.067	99,4	15.461	5,74	4,68
Embutidos de carne	34,5	4.867	8,8	2.209	25,8	2.658	7,09	3,97
Preparaciones y conservas de pescado	76,9	11.813	11,8	2.239	65,1	9.575	6,51	5,26
Crustáceos y moluscos preparados o conservados	15,6	3.883	3,7	588	11,9	3.296	4,02	6,38
Otros	19,5	4.964	22,8	5.031	-3,3	-68	3,92	4,53
PREPARACIONES C y P.	40,5	6.282	51,4	10.391	-10,9	-4.109	6,45	4,95
Embutidos de carne	14,4	2.152	0,1	84,5	14,2	2.067	6,67	1,66
Preparaciones y conservas de pescado	10,4	1.311	42,1	7.750	-31,7	-6.439	7,91	5,43
Crustáceos y moluscos preparados o conservados	6,3	766	8,5	2.426	-2,2	-1.660	8,22	3,51
Otros	9,5	2.053	0,6	130	8,8	1.923	4,62	4,88

Gráfico 29.

Distribución de las exportaciones e importaciones del Grupo Preparaciones de carne y pescado por subgrupos

Febrero de 2023



Tabla 63.

Evolución del comercio exterior Subgrupo Embutidos de carne (1601)

Febrero de 2021, 2022 y 2023

Exportación	febrero 2021	febrero 2022	febrero 2023	Importación	febrero 2021	febrero 2022	febrero 2023
Valor (M€)	34,73	40,71	48,87	Valor (M€)	6,48	7,70	8,91
Volumen (t)	5.691	6.352	7.019	Volumen (t)	1.585	2.046	2.294
Precio Medio €/kg	6,10	6,41	6,96	Precio Medio €/kg	4,09	3,76	3,89

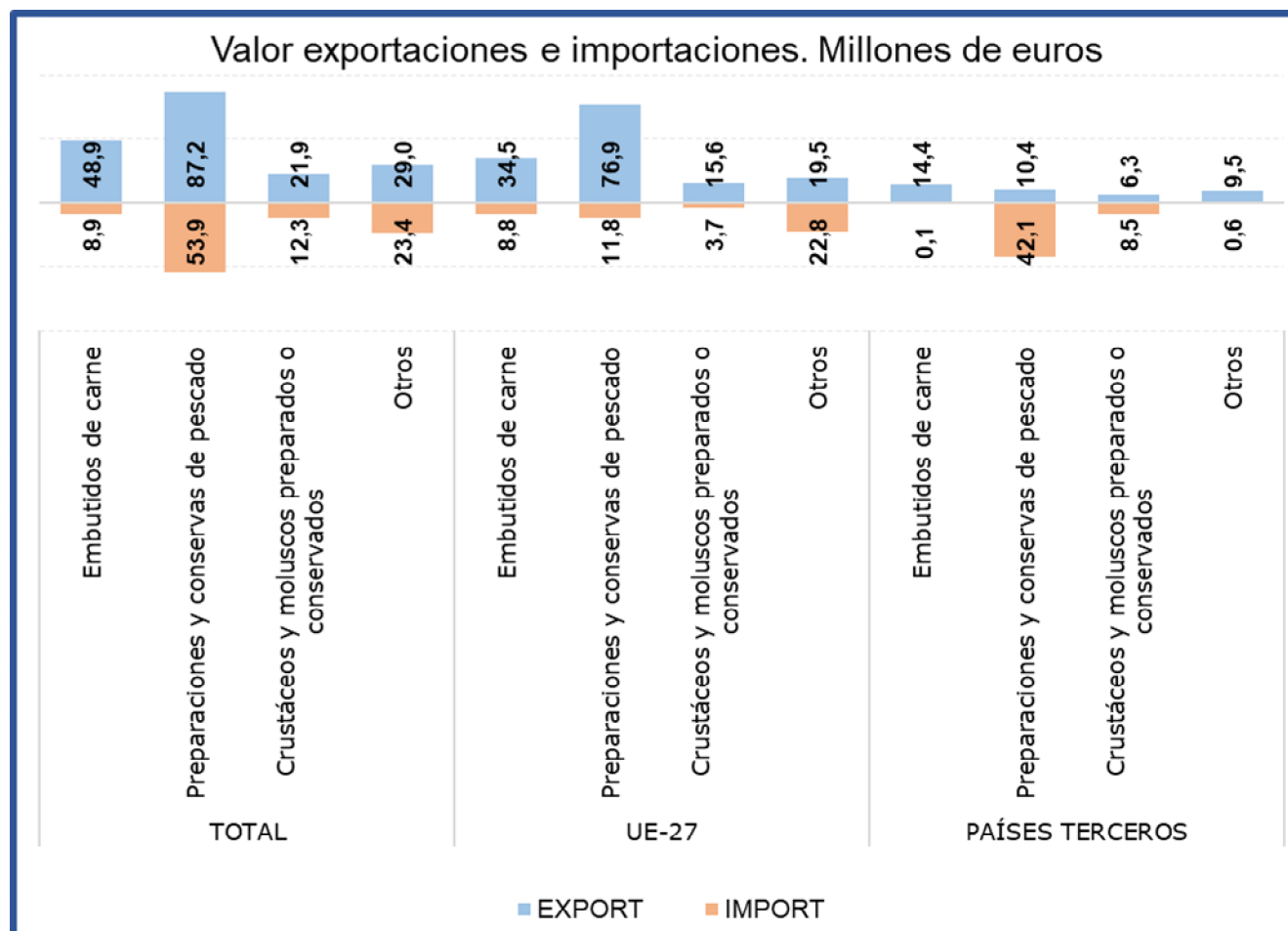
En el subgrupo **Embutidos de carne** las **exportaciones** en el mes de febrero han alcanzado el **26% del total del grupo, incrementándose** con respecto al mismo mes del año anterior **un 20% en valor**. Por su parte las **importaciones han representado el 9% del total**, lo que supone un **incremento del 15,7% en valor**.

Tabla 64.

Evolución del comercio exterior Subgrupo Preparaciones y conservas de pescado (1604)

Febrero de 2021, 2022 y 2023

Exportación	febrero 2021	febrero 2022	febrero 2023	Importación	febrero 2021	febrero 2022	febrero 2023
Valor (M€)	61,63	74,30	87,23	Valor (M€)	38,88	56,00	53,87
Volumen (t)	11.796	13.603	13.124	Volumen (t)	9.105	12.192	9.988
Precio Medio €/kg	5,23	5,46	6,65	Precio Medio €/kg	4,27	4,59	5,39

El subgrupo **Preparaciones y conservas de pescado** es el **más relevante del grupo, siendo el principal tanto en exportaciones como en importaciones**, representando este mes el **47%** y el **55% del total, respectivamente**. Con respecto a febrero de 2022, **el valor de las exportaciones se ha incrementado un 17,4%** mientras que **el de las importaciones ha disminuido un 3,8%**.

Tabla 65.

Evolución del comercio exterior Subgrupo Crustáceos y moluscos preparados o conservados (1605)

Febrero de 2021, 2022 y 2023

Exportación	febrero 2021	febrero 2022	febrero 2023	Importación	febrero 2021	febrero 2022	febrero 2023
Valor (M€)	16,25	20,67	21,90	Valor (M€)	8,04	9,95	12,27
Volumen (t)	3.713	4.722	4.650	Volumen (t)	2.379	3.338	3.014
Precio Medio €/kg	4,38	4,38	4,71	Precio Medio €/kg	3,38	2,98	4,07

El subgrupo **Crustáceos y moluscos preparados o conservados** ha supuesto este mes **el 12% de las exportaciones y el 12% de las importaciones totales** del grupo.

El valor de las **exportaciones ha aumentado un 5,9%** con respecto a enero del año anterior. Por su parte las **importaciones se han incrementado en un 23,3%**.

Bebidas (22)

En este grupo se analizan los productos comprendidos en el capítulo 22 del TARIC, correspondiente a Bebidas, líquidos alcohólicos y vinagre.

El grupo **Bebidas** tiene un carácter claramente exportador con una tendencia ligeramente descendente.

Gráfico 30
Evolución del comercio exterior grupo Bebidas
Años 2021, 2022 y 2023. M€



Tabla 66.
Variación Interanual del grupo Bebidas
Febrero 2023

Bebidas (22)		M€			t		€/kg	
		febrero 2023	(%) Sobre Total	Var. febrero 2023/2022	febrero 2023	Var. febrero 2023/2022	febrero 2023	Var. febrero 2023/2022
EXP	Total	398,56		-1,7%	299.646	-5,9%	1,33	4,5%
	UE-27	201,46	51	4,6%	196.179	0,7%	1,03	3,9%
	PPTT	197,10	49	-7,4%	103.467	-16,3%	1,90	10,7%
IMP	Total	183,99		15,3%	107.696	13,3%	1,71	1,7%
	UE-27	114,91	62	9,2%	78.774	-1,4%	1,46	10,8%
	PPTT	69,08	38	26,9%	28.922	91,0%	2,39	-33,6%
Saldo		214,57		-12,7%	191.950	-14,1%		

Tabla 67.

Distribución del comercio exterior grupo Bebidas

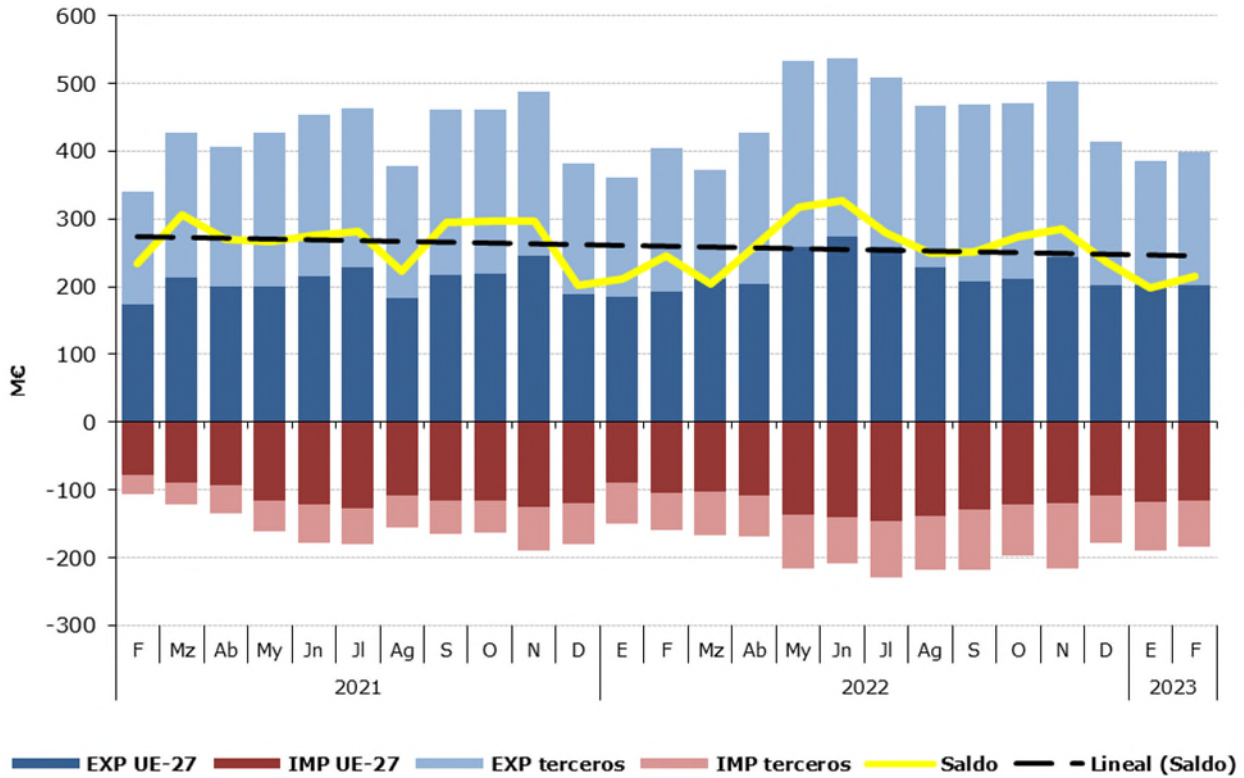
Total, UE y Países Terceros.

Febrero de 2023

	FEBRERO 2023	Exportaciones		Importaciones		Saldo (Exp-Imp)		Precio Medio (€/kg)	
		Valor	Peso	Valor	Peso	Valor	Peso	Exportado	Importado
		Millones €	toneladas	Millones €	toneladas	Millones €	toneladas		
TOTAL	BEBIDAS	398,6	299.646	184,0	107.696	214,6	191.950	1,33	1,71
	Bebidas refrescantes	40,0	52.847	29,0	20.394	11,0	32.453	0,76	1,42
	Vinos	226,1	160.990	16,4	3.999	209,6	156.991	1,40	4,11
	Bebidas espirituosas	69,7	20.690	78,2	17.424	-8,4	3.265	3,37	4,49
	Otros	62,7	65.120	60,4	65.879	2,3	-759	0,96	0,92
UE-27	BEBIDAS	201,5	196.179	114,9	78.774	86,5	117.405	1,03	1,46
	Bebidas refrescantes	22,2	30.032	28,0	19.630	-5,8	10.402	0,74	1,43
	Vinos	105,3	117.755	14,5	3.505	90,8	114.250	0,89	4,14
	Bebidas espirituosas	36,5	10.348	30,3	7.114	6,2	3.233	3,53	4,26
	Otros	37,4	38.045	42,1	48.525	-4,7	-10.480	0,98	0,87
PAÍSES TERCEROS	BEBIDAS	197,1	103.467	69,1	28.922	128,0	74.545	1,90	2,39
	Bebidas refrescantes	17,9	22.815	1,0	764	16,8	22.051	0,78	1,36
	Vinos	120,7	43.235	1,9	495	118,8	42.740	2,79	3,89
	Bebidas espirituosas	33,2	10.342	47,9	10.310	-14,6	32	3,21	4,64
	Otros	25,3	27.075	18,3	17.354	7,0	9.721	0,93	1,05

Gráfico 31.

Distribución de las exportaciones e importaciones del Grupo Bebidas por subgrupos

Febrero de 2023



Tabla 68.

Evolución del comercio exterior Subgrupo Vinos y Mostos (2204)

Febrero de 2021, 2022 y 2023

Exportación	febrero 2021	febrero 2022	febrero 2023	Importación	febrero 2021	febrero 2022	febrero 2023
Valor (M€)	210,80	229,40	226,08	Valor (M€)	10,15	17,62	16,44
Volumen (t)	193.588	173.136	160.990	Volumen (t)	4.138	5.477	3.999
Precio Medio €/kg	1,09	1,32	1,40	Precio Medio €/kg	2,45	3,22	4,11

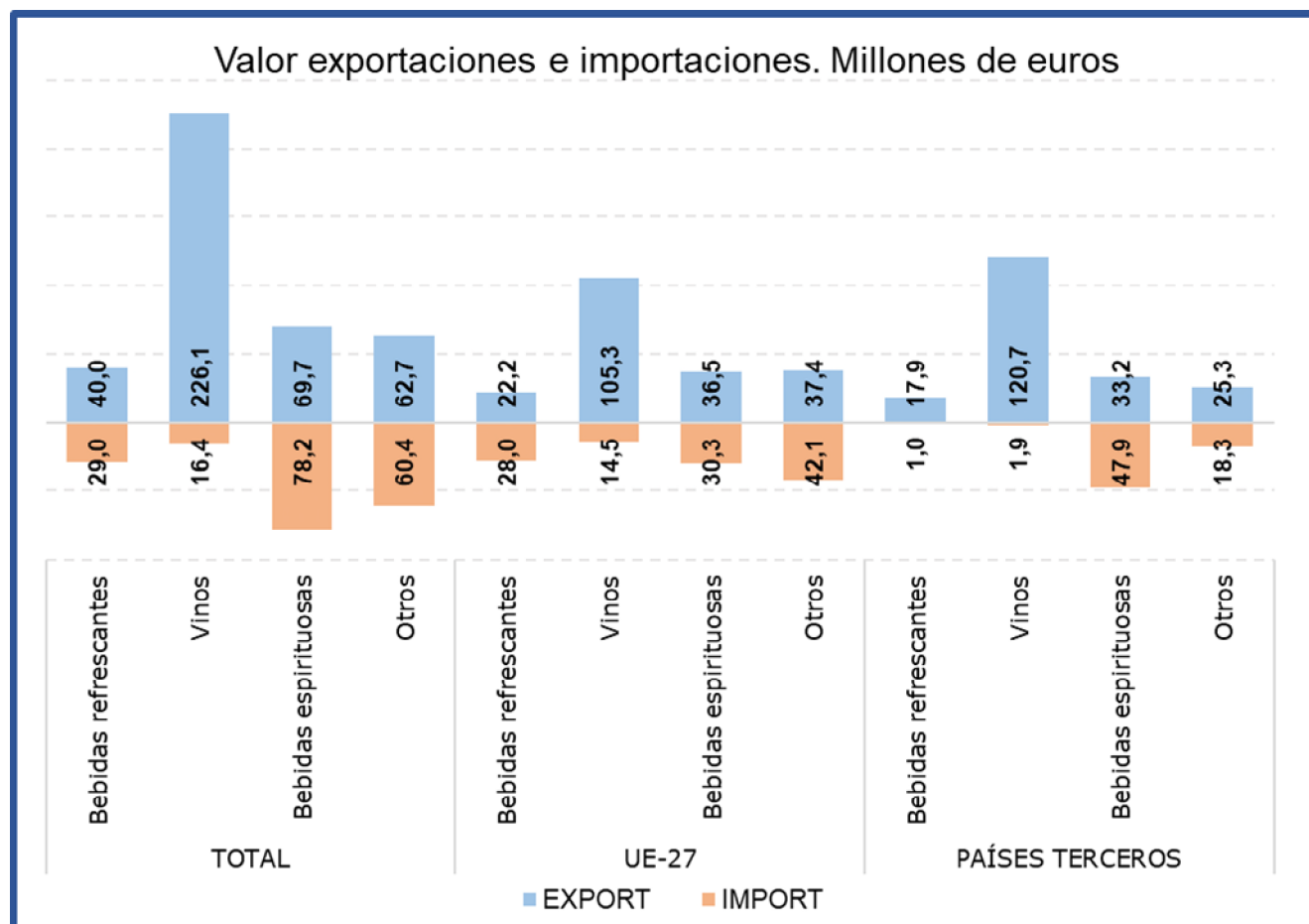
El subgrupo **Vinos y Mostos** es el más relevante de las Bebidas, principalmente en las **exportaciones** suponiendo este mes **el 57% del total del grupo**. Con respecto al mismo mes del año anterior las **exportaciones han descendido un 1,4% en valor**, debido al descenso del volumen exportado (-7%) ya que el precio medio de exportación se ha incrementado un 6%.

Las importaciones, que suponen el **9% de las totales del grupo**, han descendido un **6,7% en valor** con respecto a febrero de 2022.

Tabla 69.

Evolución del comercio exterior Subgrupo Bebidas Espirituosas (2208)

Febrero de 2021, 2022 y 2023

Exportación	febrero 2021	febrero 2022	febrero 2023	Importación	febrero 2021	febrero 2022	febrero 2023
Valor (M€)	54,90	78,34	69,74	Valor (M€)	31,62	74,96	78,15
Volumen (t)	16.867	21.107	20.690	Volumen (t)	8.078	14.824	17.424
Precio Medio €/kg	3,25	3,71	3,37	Precio Medio €/kg	3,91	5,06	4,49

El subgrupo de **Bebidas Espirituosas** ha supuesto en enero **el 17% de las exportaciones y el 42% de las importaciones totales**, siendo el subgrupo más importante desde el punto de vista importador.

Este mes se ha producido un **incremento del valor** de las **importaciones del 4,3%**. Por su parte las **exportaciones descienden un 11%**, rompiéndose en febrero por primera vez la tendencia ascendente iniciada en 2021.

Tabla 70.

Evolución del comercio exterior Subgrupo Bebidas Refrescantes (2202)

Febrero de 2021, 2022 y 2023

Exportación	febrero 2021	febrero 2022	febrero 2023	Importación	febrero 2021	febrero 2022	febrero 2023
Valor (M€)	32,84	38,29	40,05	Valor (M€)	22,40	27,43	29,01
Volumen (t)	52.022	58.868	52.847	Volumen (t)	22.271	25.272	20.394
Precio Medio €/kg	0,63	0,65	0,76	Precio Medio €/kg	1,01	1,09	1,42

Las **Bebidas Refrescantes** han representado **el 10% de las exportaciones y el 16% de las importaciones** totales del grupo.

En febrero **se ha incrementado el valor tanto de las exportaciones (4,6%) como de las importaciones (5,8%)**, con respecto al mismo mes del año anterior.

Subproductos de la Industria Alimentaria y Piensos (23)

En este grupo se analizan los productos comprendidos en el capítulo 23 del TARIC, correspondiente a Residuos y desperdicios de las industrias alimentarias; alimentos preparados para animales.

El grupo **Subproductos de la Industria Alimentaria y Piensos** es marcadamente importador con variaciones mensuales notables y tendencia decreciente.

Gráfico 32.

Evolución del comercio exterior grupo Subproductos de la Industria Alimentaria y Piensos.
Años 2021, 2022 y 2023. M€



Tabla 71.

Variación Interanual del grupo Subproductos de la Industria Alimentaria y Piensos.
Febrero 2023

Piensos (23)		M€			t		€/kg	
		febrero 2023	(%) Sobre Total	Var. febrero 2023/2022	febrero 2023	Var. febrero 2023/2022	febrero 2023	Var. febrero 2023/2022
EXP	Total	132,03		1,1%	130.592	-19,0%	1,01	24,9%
	UE-27	96,56	73	1,8%	101.042	-20,7%	0,96	28,4%
	PPTT	35,47	27	-0,6%	29.550	-12,6%	1,20	13,8%
IMP	Total	222,15		-1,6%	383.771	-16,6%	0,58	17,9%
	UE-27	108,97	49	16,1%	145.053	13,8%	0,75	2,0%
	PPTT	113,19	51	-14,2%	238.718	-28,2%	0,47	19,5%
Saldo		-90,13		5,4%	-253.179	15,3%		

Tabla 72.

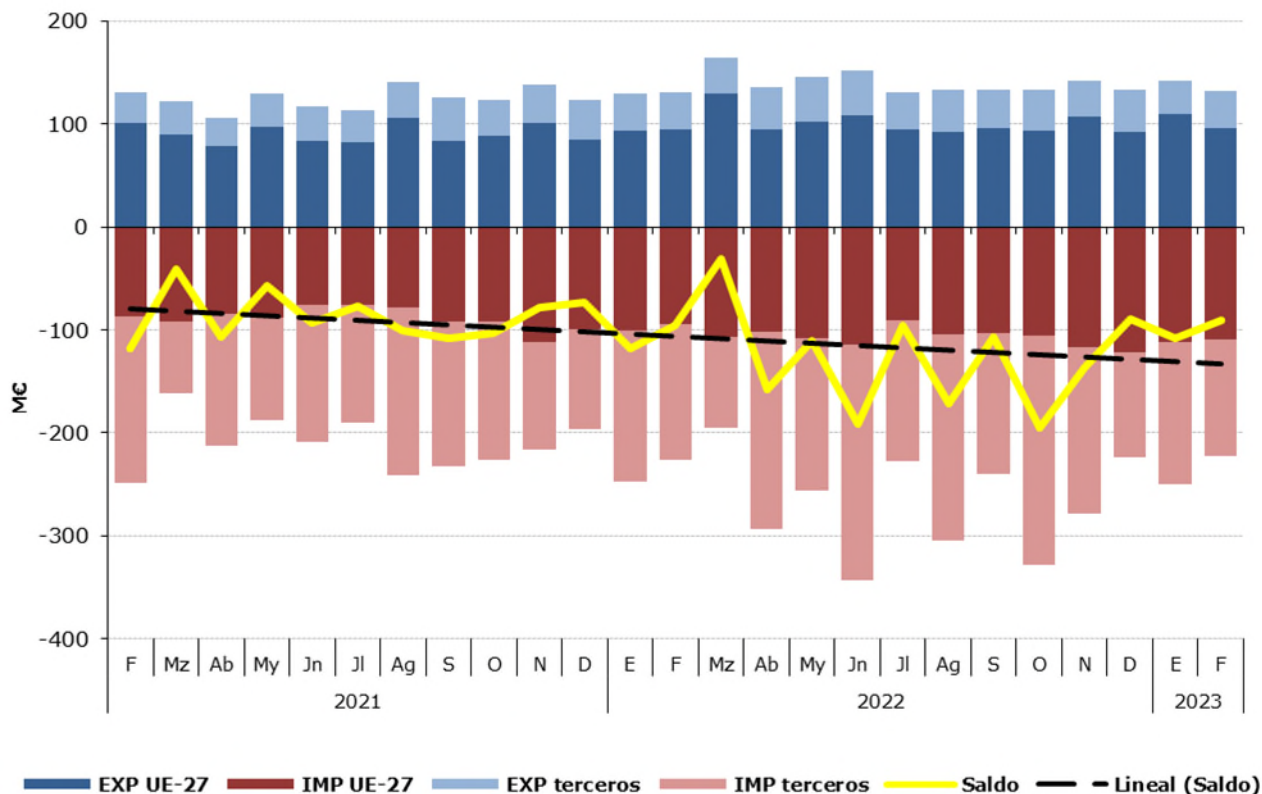
Distribución del comercio exterior grupo Subproductos de la Industria Alimentaria y Piensos.

Total, UE y Países Terceros.

Febrero de 2023

	FEBRERO 2023	Exportaciones		Importaciones		Saldo (Exp-Imp)		€/kg	
		Valor Millones €	Peso toneladas	Valor Millones €	Peso toneladas	Valor Millones €	Peso toneladas	Exportado	Importado
TOTAL	SUBPRODUCTOS Y PIENSOS	132,0	130.592	222,2	383.771	-90,1	-253.179	1,01	0,58
	Piensos	89,4	64.172	71,5	42.261	17,9	21.911	1,39	1,69
	Tortas de Soja	7,4	13.921	66,4	123.676	-59,0	-109.755	0,53	0,54
	Otras Tortas	5,6	15.983	37,7	110.216	-32,0	-94.232	0,35	0,34
	Proteína Animal Transformada	23,7	25.289	12,1	9.995	11,6	15.294	0,94	1,22
	Otros	5,9	11.226	34,4	97.623	-28,5	-86.397	0,53	0,35
UE-27	SUBPRODUCTOS Y PIENSOS	96,6	101.042	109,0	145.053	-12,4	-44.010	0,96	0,75
	Piensos	61,7	46.001	63,1	37.537	-1,4	8.464	1,34	1,68
	Tortas de Soja	7,4	13.919	4,9	8.321	2,4	5.598	0,53	0,59
	Otras Tortas	5,4	15.347	27,8	72.261	-22,4	-56.914	0,35	0,38
	Proteína Animal Transformada	18,0	18.311	4,4	4.799	13,6	13.513	0,98	0,92
	Otros	4,1	7.464	8,8	22.135	-4,7	-14.671	0,55	0,40
PAÍSES TERCEROS	SUBPRODUCTOS Y PIENSOS	35,5	29.550	113,2	238.718	-77,7	-209.169	1,20	0,47
	Piensos	27,7	18.172	8,4	4.724	19,3	13.447	1,53	1,78
	Tortas de Soja	0,0	2	61,5	115.355	-61,5	-115.353	2,99	0,53
	Otras Tortas	0,2	636	9,9	37.955	-9,7	-37.319	0,32	0,26
	Proteína Animal Transformada	5,7	6.978	7,8	5.196	-2,0	1.782	0,82	1,49
	Otros	1,8	3.763	25,6	75.488	-23,9	-71.726	0,47	0,34

Gráfico 33.

Distribución de las exportaciones e importaciones del Grupo Subproductos de la Industria Alimentaria y Piensos, por subgrupos

Febrero de 2023



Tabla 73.

Evolución del comercio exterior Subgrupo Piensos (2309)

Febrero de 2021, 2022 y 2023

Exportación	febrero 2021	febrero 2022	febrero 2023	Importación	febrero 2021	febrero 2022	febrero 2023
Valor (M€)	95,03	84,34	89,44	Valor (M€)	67,51	69,09	71,51
Volumen (t)	80.434	75.113	64.172	Volumen (t)	44.707	43.192	42.261
€/kg	1,18	1,12	1,39	€/kg	1,51	1,60	1,69

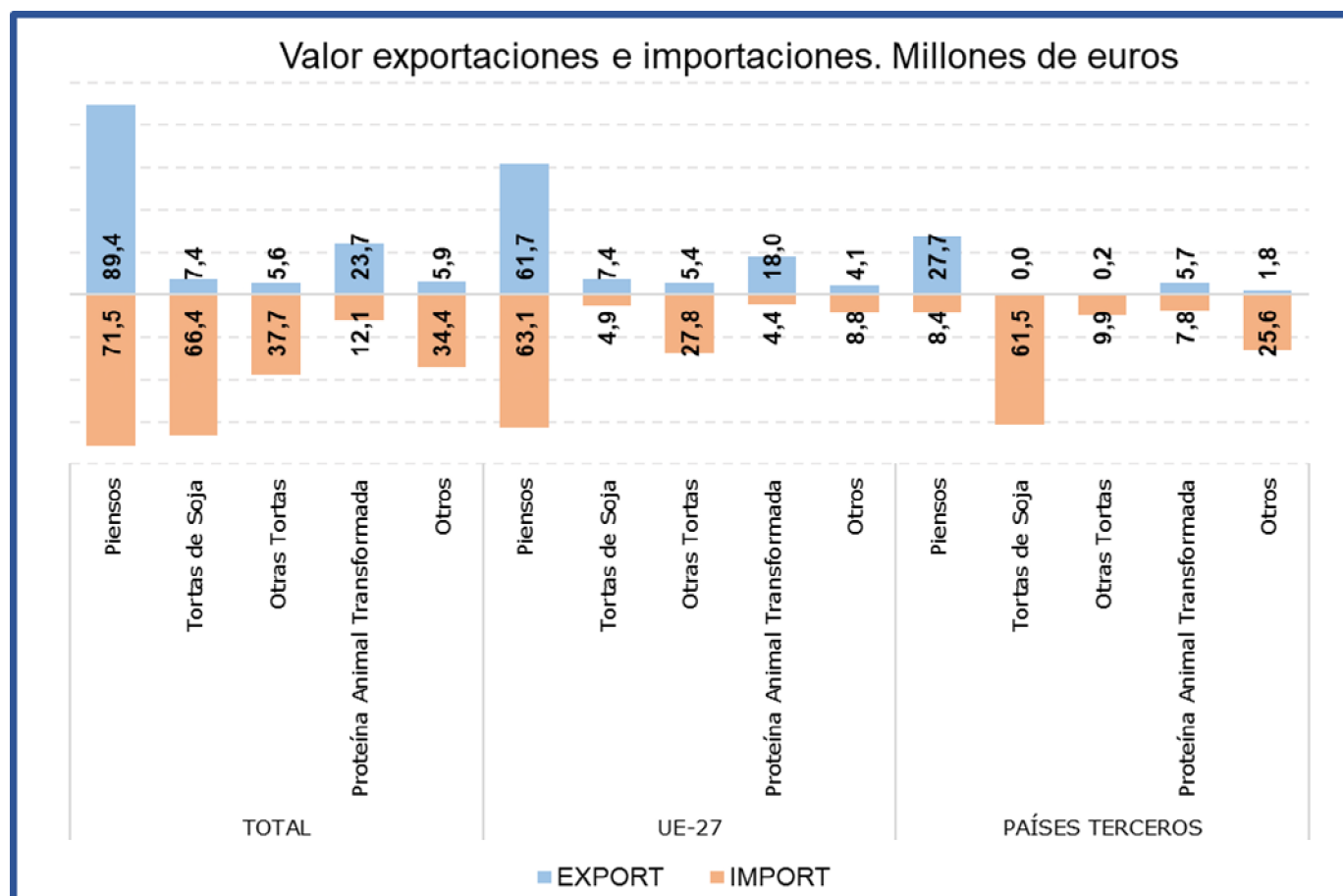
Este mes el subgrupo **Piensos** es **el más relevante del grupo, desde el punto de vista exportador** supone el **68% de las exportaciones** totales y **desde el punto de vista importador supone el 32% de las importaciones** totales.

Con respecto a febrero del año anterior **el valor de las exportaciones ha aumentado un 6%**, debido al incremento del precio medio de exportación (24,1%) ya que el volumen exportado ha disminuido un 14,6%. **Las importaciones se han incrementado un 3,5% en valor** con respecto a febrero del año anterior.

Tabla 74.

Evolución del comercio exterior Subgrupo Tortas de Soja (2304)

Febrero de 2021, 2022 y 2023

Exportación	febrero 2021	febrero 2022	febrero 2023	Importación	febrero 2021	febrero 2022	febrero 2023
Valor (M€)	9,71	11,91	7,37	Valor (M€)	146,86	84,90	66,41
Volumen (t)	25.712	27.441	13.921	Volumen (t)	352.211	209.815	123.676
€/kg	0,38	0,43	0,53	€/kg	0,42	0,40	0,54

Las **Tortas de Soja** suponen este mes el **6% de las exportaciones y el 30% de las importaciones**, siendo el **segundo subgrupo en importancia desde el punto de vista importador** del grupo. En febrero **ha disminuido el valor de las exportaciones un 38,1%**, debido al descenso del volumen exportado (-49,3%) ya que el precio de exportación se ha incrementado un 22%; **mientras que el de las importaciones se ha reducido un 21,8%** consecuencia también del descenso de volumen importado (-41,1%) ya que el precio medio de importación se ha incrementado un 32,7%.

Tabla 75.

Evolución del comercio exterior Subgrupo Otras Tortas (2306)

Febrero de 2021, 2022 y 2023

Exportación	febrero 2021	febrero 2022	febrero 2023	Importación	febrero 2021	febrero 2022	febrero 2023
Valor (M€)	6,29	7,22	5,62	Valor (M€)	15,70	24,24	37,66
Volumen (t)	32.739	19.974	15.983	Volumen (t)	60.440	78.709	110.216
€/kg	0,19	0,36	0,35	€/kg	0,26	0,31	0,34

Este mes, el subgrupo **Otras Tortas** representa el **4% de las exportaciones y el 17% de las importaciones totales del grupo**. Con respecto al año anterior **el valor de las exportaciones ha disminuido un 22,1%** mientras que **el de las importaciones se ha incrementado un 55,4%**.

Tabla 76.

Evolución del comercio exterior Subgrupo Proteína Animal Transformada (2301)

Febrero de 2021, 2022 y 2023

Exportación	febrero 2021	febrero 2022	febrero 2023	Importación	febrero 2021	febrero 2022	febrero 2023
Valor (M€)	15,31	22,32	23,70	Valor (M€)	5,18	14,66	12,15
Volumen (t)	22.837	26.716	25.289	Volumen (t)	7.528	13.770	9.995
€/kg	0,67	0,84	0,94	€/kg	0,69	1,06	1,22

La **Proteína Animal Transformada** representa **el 18% de las exportaciones y el 5% de las importaciones del grupo**. Este mes **se ha incrementado el valor de las exportaciones (6,2%)** mientras que **el de las importaciones se ha reducido (-17,1%)** con respecto a febrero de 2022.

Anexo. Listado de productos

Exportación	Valor (Mill €)		Var. (%) Febrero 2023/2022	Volumen (T)		Var. (%) Febrero 2023/2022
	Febrero 2023	Febrero 2022		Febrero 2023	Febrero 2022	
Animales Vivos (01)	51,78	61,85	-16,3%	15.466	20.096	-23,0%
Caballos, asnos, mulos y burdéganos vivos (0101)	1,09	1,47	-25,7%	117	149	-21,1%
Animales vivos de la especie bovina (0102)	12,73	20,70	-38,5%	3.529	6.652	-46,9%
Animales vivos de la especie porcina (0103)	12,25	7,38	65,9%	6.702	6.852	-2,2%
Animales vivos de las especies ovina o caprina (0104)	15,16	21,37	-29,0%	4.509	5.938	-24,1%
Gallos, gallinas, patos, gansos (0105)	6,31	7,24	-12,8%	455	330	38,1%
Los demás animales vivos (0106)	4,25	3,69	14,9%	154	176	-12,5%
Carne y despojos comestibles (02)	824,94	695,60	18,6%	269.638	289.799	-7,0%
Carne de bovino, fresca o refrigerada (0201)	72,86	68,19	6,8%	12.654	13.280	-4,7%
Carne de bovino congelada (0202)	19,05	15,23	25,1%	3.595	3.249	10,6%
Carne de porcino, fresca, refrigerada o congelada (0203)	511,14	425,22	20,2%	166.072	186.365	-10,9%
Carne de ovino o caprino, fresca, refrigerada o congelada (0204)	19,05	21,58	-11,7%	3.817	3.779	1,0%
Carne de animales de las especies caballar, asnal o mular, fresca o refrigerada (0205)	2,32	2,18	6,4%	431	447	-3,6%
Despojos comestibles de animales de las especies bovina, porcina, ovina, caprina (0206)	77,66	63,51	22,3%	44.396	47.863	-7,2%
Carne y despojos comestibles de aves (0207)	43,80	36,05	21,5%	19.099	17.682	8,0%
Las demás carnes y despojos comestibles, frescos, refrigerados o congelados (0208)	7,40	5,37	38,0%	1.400	1.409	-0,6%
Tocino sin partes magras y grasas de cerdo o de ave (0209)	18,32	11,39	60,8%	12.402	10.220	21,4%
Carne y despojos comestibles, salados o en salmuera, secos o ahumados (0210)	53,34	46,88	13,8%	5.771	5.504	4,9%
Pescados y crustáceos, moluscos (03)	295,35	281,52	4,9%	61.763	59.462	3,9%
Peces vivos (0301)	3,12	2,96	5,5%	588	475	23,8%
Pescado fresco o refrigerado (0302)	44,92	45,13	-0,5%	5.665	7.584	-25,3%
Pescado congelado (0303)	65,62	51,97	26,3%	26.039	21.740	19,8%
Filetes y demás carne de pescado frescos, refrigerados o congelados (0304)	39,58	37,26	6,2%	5.474	5.424	0,9%
Pescado seco, salado o en salmuera y ahumado (0305)	8,32	9,23	-9,8%	1.285	1.102	16,6%
Crustáceos (0306)	33,58	35,30	-4,9%	3.815	3.752	1,7%
Moluscos (0307)	98,96	98,56	0,4%	18.811	19.092	-1,5%
Invertebrados acuáticos (excluidos Crustáceos y Moluscos) (0308)	1,24	1,09	13,6%	86	281	-69,5%
Harina, polvo y pellets de pescado (0309)	0,00	0,01	-100,0%	0	11	-100,0%
Leche y productos lácteos, huevos y miel (04)	161,84	161,02	0,5%	53.327	71.525	-25,4%
Leche y nata sin concentrar (0401)	24,99	25,73	-2,9%	14.327	17.855	-19,8%
Leche y nata concentradas (0402)	13,35	11,34	17,8%	4.467	4.544	-1,7%
Leches fermentadas (0403)	13,24	20,48	-35,3%	7.051	15.072	-53,2%
Lactosuero (0404)	5,70	9,03	-36,8%	4.958	6.489	-23,6%
Mantequilla y demás materias grasas de la leche (0405)	10,15	10,37	-2,2%	1.692	1.624	4,2%
Quesos y requesón (0406)	54,43	50,39	8,0%	7.933	9.102	-12,8%
Huevos de ave con cascarón frescos, conservados o cocidos (0407)	22,35	17,62	26,9%	7.515	10.862	-30,8%
Huevos de ave sin cascara y yemas de huevo (0408)	7,17	4,69	53,0%	2.654	3.149	-15,7%
Miel natural (0409)	10,01	10,80	-7,3%	2.633	2.754	-4,4%
Insectos y demás productos comestibles de origen animal no comprendidos en otras partidas (0410)	0,44	0,57	-22,5%	96	74	29,6%

Exportación	Valor (Mill €)		Var. (%) Febrero 2023/2022	Volumen (T)		Var. (%) Febrero 2023/2022
	Febrero 2023	Febrero 2022		Febrero 2023	Febrero 2022	
Los demás productos de origen animal no comprendidos en otros capítulos (05)	38,03	33,10	14,9%	18.490	18.809	-1,7%
Cabello en bruto (0501)	0,00	0,00	-100,0%	0	0	-100,0%
Cerdas de jabalí o de cerdo (0502)	0,02	0,01	52,4%	22	22	0,5%
Tripas, vejigas y estómagos de animales (0504)	20,26	19,53	3,8%	6.855	6.964	-1,6%
Pieles y otras partes de aves con las plumas o con el plumón (0505)	4,40	3,49	26,2%	2.341	2.244	4,3%
Huesos y núcleos córneos (0506)	1,25	0,82	53,0%	727	690	5,3%
Marfil, concha de tortuga, ballenas de mamíferos marinos (0507)	0,17	0,25	-32,6%	4	11	-59,9%
Coral y materias similares (0508)	0,01	0,04	-64,8%	1	0	378,8%
Ámbar gris, castóreo, algalia y almizcle (0510)	0,82	1,01	-19,2%	542	226	139,4%
Productos de origen animal no comprendidos en otras partidas (0511)	11,09	7,96	39,4%	8.000	8.652	-7,5%
Plantas vivas y productos de la floricultura (06)	55,77	57,11	-2,3%	35.057	41.070	-14,6%
Bulbos, cebollas, tubérculos, raíces tuberosas, garras y rizomas (0601)	0,95	0,93	3,1%	711	988	-28,1%
Las demás plantas vivas, esquejes, estaquillas e injertos (0602)	45,19	45,47	-0,6%	30.731	33.099	-7,2%
Flores y capullos, cortados para ramos o adornos (0603)	6,47	7,60	-14,8%	2.034	5.691	-64,3%
Follaje, hojas, ramas y demás partes de plantas (0604)	3,15	3,11	1,3%	1.580	1.291	22,4%
Legumbres y hortalizas (07)	1.110,50	1.004,12	10,6%	594.511	735.829	-19,2%
Patatas frescas o refrigeradas (0701)	6,45	4,82	33,7%	15.179	16.829	-9,8%
Tomates frescos o refrigerados (0702)	158,46	160,95	-1,5%	68.256	88.035	-22,5%
Cebollas, chalotes, ajos, puerros frescos o refrigerados (0703)	48,84	42,90	13,8%	30.507	39.978	-23,7%
Coles, coliflores, coles rizadas, colinabos y similares (0704)	101,74	96,67	5,3%	60.707	81.528	-25,5%
Lechugas y achicorias (0705)	142,96	126,57	13,0%	92.587	109.877	-15,7%
Zanahorias, nabos, remolachas para ensalada (0706)	7,01	6,92	1,3%	7.967	9.621	-17,2%
Pepinos y pepinillos frescos o refrigerados (0707)	163,01	141,98	14,8%	77.357	87.275	-11,4%
Legumbres, incluso desvainadas, frescas o refrigeradas (0708)	4,63	6,69	-30,7%	2.008	3.893	-48,4%
Las demás hortalizas frescas o refrigeradas (0709)	378,23	331,62	14,1%	168.458	219.683	-23,3%
Legumbres y hortalizas, incluso cocidas con agua o vapor, congeladas (0710)	69,31	63,94	8,4%	52.303	61.873	-15,5%
Legumbres y hortalizas conservadas provisionalmente (0711)	13,29	6,86	93,6%	8.651	6.104	41,7%
Legumbres y hortalizas secas, incluso en trozos o en rodajas o trituradas (0712)	7,82	4,93	58,5%	2.807	2.446	14,7%
Leguminosas grano (0713)	4,38	3,63	20,7%	2.801	2.302	21,7%
Raíces de mandioca (yuca), arrurruz o salep, batatas (0714)	4,37	5,65	-22,7%	4.922	6.383	-22,9%
Frutas y frutos (08)	759,80	804,77	-5,6%	477.949	587.911	-18,7%
Cocos, nueces del Brasil y nueces de cajuil (0801)	2,88	2,92	-1,2%	721	634	13,7%
Los demás frutos de cáscara frescos o secos (0802)	46,99	58,83	-20,1%	9.025	10.507	-14,1%
Bananas o plátanos frescos o secos (0803)	8,12	5,28	54,0%	9.322	6.966	33,8%
Dátiles, higos, piñas, aguacates, guayabas y mangos (0804)	51,23	53,51	-4,3%	18.240	22.395	-18,6%
Cítricos (0805)	443,27	423,93	4,6%	380.026	452.043	-15,9%
Uvas y pasas (0806)	7,66	5,78	32,6%	2.981	2.287	30,3%

Exportación	Valor (Mill €)		Var. (%) Febrero 2023/2022	Volumen (T)		Var. (%) Febrero 2023/2022
	Febrero 2023	Febrero 2022		Febrero 2023	Febrero 2022	
Melones, sandías y papayas frescos (0807)	3,20	2,87	11,5%	1.976	2.307	-14,4%
Frutas de pepita (0808)	9,06	14,96	-39,4%	11.703	19.707	-40,6%
Frutas de hueso (0809)	0,82	1,26	-34,8%	434	1.452	-70,1%
Frutos rojos, kiwis y caquis (0810)	174,59	221,99	-21,3%	37.721	62.053	-39,2%
Frutos congelados (0811)	6,13	8,35	-26,6%	3.012	4.690	-35,8%
Frutos conservados provisionalmente (0812)	1,04	1,03	0,3%	731	949	-23,0%
Frutos secos (excl. 0801 a 0806) mezclas de frutos secos (0813)	2,82	2,09	35,4%	1.180	1.157	2,0%
Cortezas de cítricos, melones y sandías frescas o congeladas (0814)	1,99	1,98	0,4%	879	764	15,0%
Café, te, yerba mate y especias (09)	69,86	68,29	2,3%	14.424	20.477	-29,6%
Café (0901)	32,25	30,46	5,9%	4.692	9.902	-52,6%
Té (0902)	1,29	1,54	-16,4%	115	115	0,1%
Yerba mate (0903)	0,03	0,03	16,4%	5	5	6,5%
Pimienta (0904)	24,84	24,39	1,8%	7.283	7.982	-8,8%
Vainilla (0905)	0,02	0,01	81,5%	19	0	4755,4%
Canela y flores de canelero (0906)	0,45	0,37	21,9%	110	110	-0,1%
Clavo (0907)	0,26	0,21	21,4%	33	30	10,3%
Nuez moscada, macis, amomos y cardamomos (0809)	0,35	0,51	-32,4%	33	46	-27,1%
Semillas de anís, badiana, hinojo, cilantro, comino, alcaravea y bayas de enebro (0909)	1,65	1,94	-14,8%	483	666	-27,5%
Jengibre, azafrán, cúrcuma, tomillo, hojas de laurel, curry y demás especias (0910)	8,72	8,82	-1,1%	1.651	1.621	1,8%
Cereales (10)	36,89	80,58	-54,2%	47.300	134.646	-64,9%
Trigo (1001)	1,02	46,69	-97,8%	2.075	86.502	-97,6%
Centeno (1002)	0,43	0,14	197,1%	1.264	460	174,9%
Cebada (1003)	0,54	2,61	-79,3%	1.302	7.263	-82,1%
Avena (1004)	0,51	0,38	35,0%	709	1.008	-29,7%
Maíz (1005)	14,11	12,42	13,7%	21.131	15.638	35,1%
Arroz (1006)	18,54	17,40	6,6%	18.914	22.424	-15,7%
Sorgo para grano (1007)	0,95	0,21	358,1%	1.310	499	162,5%
Alforfón, mijo y alpiste (1008)	0,78	0,74	4,7%	595	850	-30,0%
Productos de la molinería, Malta, Almidón y fécula (11)	42,26	33,41	26,5%	57.288	50.854	12,7%
Harina de trigo y de morcajo (1101)	5,47	3,84	42,7%	10.173	7.950	28,0%
Harina de cereales (1102)	1,68	1,47	14,9%	1.879	2.703	-30,5%
Grañones, sémola y pellets de cereales (1103)	7,02	4,03	74,1%	10.723	7.144	50,1%
Granos de cereales trabajados de otra forma (1104)	4,06	2,45	66,1%	6.168	4.531	36,1%
Harina, sémola, polvo, copos, gránulos y pellets de patatas (1105)	0,58	0,62	-7,3%	220	442	-50,2%
Harina, sémola y polvo de las legumbres secas de la partida 0713 (1106)	6,66	6,52	2,0%	1.629	1.385	17,6%
Malta (1107)	8,14	5,52	47,4%	15.229	10.757	41,6%
Almidón y fécula (1108)	8,32	8,78	-5,3%	11.118	15.809	-29,7%
Gluten de trigo (1109)	0,33	0,18	85,1%	150	133	13,1%

Exportación	Valor (Mill €)		Var. (%) Febrero 2023/2022	Volumen (T)		Var. (%) Febrero 2023/2022
	Febrero 2023	Febrero 2022		Febrero 2023	Febrero 2022	
Semillas oleaginosas y plantas industriales (12)	72,43	73,27	-1,1%	106.350	157.724	-32,6%
Habas de soja (1201)	0,29	0,24	20,3%	406	427	-4,9%
Cacahuets crudos (1202)	0,21	0,27	-20,8%	92	157	-41,3%
Semilla de lino (1204)	0,03	0,04	-8,2%	22	25	-10,3%
Semilla de nabo o de colza (1205)	1,83	0,15	1098,6%	2.951	168	1659,2%
Semilla de girasol (1206)	18,66	12,06	54,7%	3.361	2.218	51,5%
Las demás semillas y frutos oleaginosos (1207)	3,67	4,37	-15,9%	1.140	1.384	-17,6%
Harina de semillas o de frutos oleaginosos (1208)	0,47	0,39	19,2%	771	708	9,0%
Semillas, frutos y esporas para siembra (1209)	9,23	11,06	-16,5%	1.487	2.964	-49,8%
Conos de lúpulo frescos o secos (1210)	0,13	0,05	154,3%	4	2	116,3%
Plantas, semillas y frutos utilizadas en perfumería, medicina o insecticidas (1211)	8,67	8,27	4,8%	1.418	2.027	-30,1%
Algarrobos, algas, remolacha azucarera y caña de azúcar, frescas o refrigeradas (1212)	5,26	7,99	-34,2%	5.138	5.326	-3,5%
Paja y cascabillo de cereales (1213)	4,88	7,34	-33,6%	33.993	58.739	-42,1%
Forrajes (1214)	19,09	21,03	-9,2%	55.566	83.580	-33,5%
Gomas, resinas y demás jugos y extractos vegetales (13)	55,67	75,12	-25,9%	3.468	4.818	-28,0%
Goma laca, gomas, resinas y oleorresinas (1301)	0,46	0,29	55,1%	85	92	-8,2%
Jugos y extractos vegetales (1302)	55,21	74,83	-26,2%	3.383	4.726	-28,4%
Materias trenzables y demás productos de origen vegetal (14)	1,01	1,58	-35,9%	2.765	3.650	-24,2%
Materias vegetales de las especias utilizadas en cestería o espartería (1401)	0,20	0,85	-76,3%	511	1.002	-49,0%
Productos vegetales no comprendidos en otras partidas (1404)	0,81	0,73	11,5%	2.254	2.648	-14,9%
Grasas y aceites (15)	466,37	563,79	-17,3%	186.722	256.795	-27,3%
Grasa de cerdo de ave (1501)	1,07	2,09	-48,9%	956	1.456	-34,4%
Grasas de bovino, ovino o caprino (1502)	0,09	0,63	-85,1%	73	568	-87,2%
Estearina solar y aceite de manteca de cerdo (1503)	--	0,11	--	--	31	--
Las demás grasas y aceites animales (1506)	0,08	1,73	-95,6%	61	1.701	-96,4%
Aceite de soja (1507)	35,83	43,29	-17,2%	29.562	35.032	-15,6%
Aceite de cacahuete (1508)	0,04	0,03	20,2%	8	9	-14,3%
Aceite de oliva (1509+1510)	260,30	355,80	-26,8%	53.724	107.225	-49,9%
Aceite de palma (1511)	25,78	5,52	367,0%	17.934	3.376	431,3%
Aceites de girasol (1512)	31,16	34,29	-9,1%	16.748	21.576	-22,4%
Aceites de coco, de almendra o de babasú (1513)	6,73	2,96	127,4%	3.496	1.432	144,1%
Aceites de nabo, colza o mostaza (1514)	6,47	3,85	67,8%	3.760	2.149	75,0%
Las demás grasas y aceites vegetales fijos (1515)	15,26	15,18	0,5%	4.215	4.971	-15,2%
Grasas y aceites parcial o totalmente hidrogenados (1516)	9,94	11,60	-14,4%	3.227	4.843	-33,4%
Margarina y mezclas alimenticias de grasas o de aceites (1517)	25,76	19,24	33,8%	11.545	11.292	2,2%
Grasas y aceites cocidos, oxidados, deshidratados...etc. (1518)	45,41	59,62	-23,8%	33.313	44.446	-25,0%
Glicerol en bruto (1520)	1,65	7,21	-77,1%	7.051	15.886	-55,6%

Exportación	Valor (Mill €)		Var. (%) Febrero 2023/2022	Volumen (T)		Var. (%) Febrero 2023/2022
	Febrero 2023	Febrero 2022		Febrero 2023	Febrero 2022	
Ceras vegetales, de abejas u otros insectos (1521)	0,27	0,38	-29,4%	43	86	-50,5%
Degrás, residuos del tratamiento de las grasas o ceras (1522)	0,54	0,24	121,0%	1.009	715	41,0%
Conservas de carnes y pescados, crustáceos y moluscos (16)	186,96	158,46	18,0%	31.809	31.697	0,4%
Embutidos de carne, despojos o sangre (1601)	48,87	40,71	20,0%	7.019	6.352	10,5%
Las demás preparaciones y conservas de carne (1602)	28,23	21,82	29,4%	6.893	6.860	0,5%
Extractos y jugos de carnes, pescados, crustáceos o moluscos (1603)	0,72	0,96	-24,6%	123	159	-22,8%
Preparaciones y conservas de pescado, caviar y sus sucedáneos (1604)	87,23	74,30	17,4%	13.124	13.603	-3,5%
Conservas de crustáceos y moluscos (1605)	21,90	20,67	5,9%	4.650	4.722	-1,5%
Azúcares y artículos de confitería (17)	89,47	72,11	24,1%	31.382	35.309	-11,1%
Azúcar de caña o remolacha (1701)	4,97	3,99	24,4%	4.334	6.166	-29,7%
Los demás azúcares, (lactosa, maltosa, glucosa y fructosa) (1702)	5,97	5,50	8,5%	4.811	6.441	-25,3%
Melaza de la extracción o refinado del azúcar (1703)	0,22	0,07	195,6%	628	331	89,7%
Artículos de confitería sin cacao (1704)	78,31	62,54	25,2%	21.609	22.371	-3,4%
Cacao y sus preparaciones (18)	78,06	68,68	13,7%	19.731	19.230	2,6%
Cacao en grano entero, partido, crudo o tostado (1801)	0,00	0,17	-97,7%	1	131	-98,9%
Cáscara, películas y demás residuos de cacao (1802)	0,02	0,01	181,9%	88	76	15,7%
Pasta de cacao (1803)	2,36	2,39	-1,3%	746	727	2,6%
Manteca, grasa y aceite de cacao (1804)	2,72	2,72	0,2%	566	598	-5,5%
Cacao en polvo sin azucarar ni edulcorar (1805)	19,74	14,14	39,6%	7.063	5.781	22,2%
Chocolate y demás preparaciones alimenticias que contengan cacao (1806)	53,22	49,26	8,0%	11.268	11.916	-5,4%
Preparaciones a base de cereales, harina, almidón, fécula o leche (19)	237,90	191,18	24,4%	86.793	83.974	3,4%
Extracto de malta y preparaciones alimenticias de harina, sémola, almidón o fécula (1901)	31,62	26,45	19,5%	10.246	11.572	-11,5%
Pastas alimenticias incluso cocidas o rellenas (1902)	19,45	18,61	4,5%	12.247	12.836	-4,6%
Tapioca y sus sucedáneos con fécula, en copos, grumos o granos (1903)	0,09	0,06	31,2%	19	9	105,5%
Productos a base de cereales obtenidos por insuflado o tostado (1904)	39,03	33,69	15,9%	12.464	11.876	5,0%
Productos de panadería, pastelería o galletería (1905)	147,71	112,36	31,5%	51.817	47.680	8,7%
Conservas de legumbres, hortalizas o frutas (20)	315,02	300,13	5,0%	192.109	242.888	-20,9%
Legumbres, hortalizas, frutos conservados en vinagre (2001)	7,91	7,74	2,2%	3.445	4.855	-29,1%
Tomates preparados o conservados (2002)	57,92	44,36	30,6%	40.050	51.803	-22,7%
Setas y trufas preparadas o conservadas (2003)	7,74	7,85	-1,5%	2.579	3.823	-32,5%
Las demás legumbres y hortalizas preparadas o conservadas congeladas (2004)	10,67	9,90	7,8%	5.937	7.185	-17,4%
Las demás legumbres y hortalizas, preparadas o conservadas sin congelar (2005)	98,94	89,91	10,0%	52.903	56.617	-6,6%
Hortalizas y frutas confitados con azúcar (2006)	0,59	0,55	8,1%	248	199	24,6%
Compotas, jaleas y mermeladas, purés de frutas (2007)	14,70	16,38	-10,3%	6.218	8.804	-29,4%
Frutos conservados de otro modo (2008)	42,05	48,27	-12,9%	16.531	25.041	-34,0%
Jugos de frutas (2009)	74,50	75,16	-0,9%	64.198	84.561	-24,1%
Preparaciones alimenticias diversas (21)	238,44	194,66	22,5%	62.824	63.860	-1,6%
Extractos, esencias y concentrados de café, té o yerba mate (2101)	51,29	39,85	28,7%	11.191	12.129	-7,7%
Levaduras (2102)	4,12	2,72	51,6%	1.994	1.686	18,2%

Exportación	Valor (Mill €)		Var. (%) Febrero 2023/2022	Volumen (T)		Var. (%) Febrero 2023/2022
	Febrero 2023	Febrero 2022		Febrero 2023	Febrero 2022	
Preparaciones para salsas y salsas preparadas (2103)	47,47	37,20	27,6%	21.643	21.802	-0,7%
Preparaciones para sopas, potajes o caldos (2104)	16,48	10,21	61,4%	5.957	4.667	27,6%
Helados y productos similares incluso con cacao (2105)	29,60	23,35	26,7%	5.210	4.858	7,3%
Preparaciones alimenticias no comprendidas en otras partidas (2106)	89,49	81,33	10,0%	16.829	18.718	-10,1%
Bebidas (22)	398,56	405,49	-1,7%	299.646	318.535	-5,9%
Agua (2201)	2,80	4,40	-36,3%	9.918	12.546	-20,9%
Bebidas refrescantes (2202)	40,05	38,29	4,6%	52.847	58.868	-10,2%
Cerveza (2203)	23,08	24,00	-3,8%	25.660	27.052	-5,1%
Vino (2204)	226,08	229,40	-1,4%	160.990	173.136	-7,0%
Vermut (2205)	5,54	5,14	7,7%	3.963	3.528	12,3%
Las demás bebidas fermentadas (2206)	1,97	2,49	-20,9%	1.305	1.570	-16,8%
Bebidas espirituosas con grado alcohólico volumétrico superior o igual al 80%vol. (2207)	25,42	18,71	35,8%	20.023	14.573	37,4%
Bebidas espirituosas con grado alcohólico volumétrico inferior al 80%vol. (2208)	69,74	78,34	-11,0%	20.690	21.107	-2,0%
Vinagre comestible y sucedáneos comestibles del vinagre (2209)	3,89	4,74	-17,8%	4.252	6.155	-30,9%
Subproductos de las industrias alimentarias y piensos (23)	132,03	130,56	1,1%	130.592	161.276	-19,0%
Harina, polvo y pellets de carne, despojos o pescados (2301)	23,70	22,32	6,2%	25.289	26.716	-5,3%
Salvados, moyuelos y demás residuos del tratamiento de cereales (2302)	2,58	1,22	110,6%	5.425	3.336	62,6%
Residuos de la industria del almidón y similares (2303)	2,28	2,66	-14,3%	3.745	5.141	-27,2%
Tortas y residuos sólidos de la extracción de aceite de soja (2304)	7,37	11,91	-38,1%	13.921	27.441	-49,3%
Tortas y residuos sólidos de la extracción de aceite de cacahuete (2305)	--	0,01	--	--	23	--
Tortas y residuos sólidos de la extracción de aceites vegetales (2306)	5,62	7,22	-22,1%	15.983	19.974	-20,0%
Lías o heces de vino (2307)	0,29	0,22	34,1%	341	240	42,0%
Materias vegetales, desperdicios, residuos y subproductos vegetales (2308)	0,74	0,67	11,6%	1.715	3.292	-47,9%
Preparaciones para la alimentación animal (2309)	89,44	84,34	6,0%	64.172	75.113	-14,6%
Partidas no alimentarias	96,23	94,94	1,4%	23.066	28.183	-18,2%
Tabaco en rama o sin elaborar (2401)	0,81	2,90	-72,0%	180	833	-78,4%
Manitol (290543)+D-glucitol (290544)+Glicerol (290545)	0,66	1,35	-50,6%	881	829	6,3%
Aceites esenciales (3301)	12,79	13,19	-3,0%	462	575	-19,7%
Mezclas de sustancias odoríferas utilizadas en las industrias alimentarias o de bebidas (330210)	31,17	26,98	15,5%	2.494	2.673	-6,7%
Caseína, caseinatos y demás derivados (3501)	2,55	1,43	77,9%	250	201	24,4%
Albúminas (3502)	2,48	1,12	121,4%	866	776	11,6%
Gelatinas (3503)	5,57	3,76	48,3%	770	821	-6,3%
Peptonas y sus derivados (3504)	13,14	10,64	23,5%	2.028	2.054	-1,3%
Dextrina y demás almidones (3505)	1,32	0,93	41,7%	799	818	-2,2%
Aprestos a base de materias amiláceas (380910)	0,14	1,29	-89,3%	111	878	-87,4%
Ácidos grasos monocarboxílicos industriales (3823)	14,00	17,89	-21,7%	8.335	11.221	-25,7%
Sorbitol (382460)	0,07	0,16	-55,1%	40	72	-44,4%
Cueros y pieles, en bruto, de bovino o de equino (4101)	7,39	8,09	-8,7%	4.377	4.819	-9,2%

Exportación	Valor (Mill €)		Var. (%) Febrero 2023/2022	Volumen (T)		Var. (%) Febrero 2023/2022
	Febrero 2023	Febrero 2022		Febrero 2023	Febrero 2022	
Pielés en bruto de ovino frescas o saladas, secas o encaladas (4102)	3,44	4,43	-22,4%	779	898	-13,3%
Los demás cueros y pieles en bruto (4103)	0,55	0,62	-12,7%	633	652	-2,9%
Peletería en bruto (4301)	0,16	0,16	-1,6%	62	62	0,4%
Capullos de seda devanables (5001)	--	--	--	--	--	--
Seda cruda sin torcer (5002)	--	0,00	--	--	0	--
Desperdicios de seda (5003)	--	--	--	--	--	--
Lana sin cardar ni peinar (5101)	0,98	1,83	-46,8%	681	1.245	-45,3%
Pelo fino u ordinario sin cardar ni peinar (5102)	0,26	0,14	79,2%	4	2	80,1%
Desperdicios de lana o de pelo fino u ordinario (5103)	0,01	0,00	--	5	0	--
Hilachas de lana o de pelo fino u ordinario (5104)	--	--	--	--	--	--
Lana y pelo fino u ordinario, cardados o peinados (5105)	0,12	0,24	-50,1%	36	47	-23,9%
Algodón sin cardar ni peinar (5201)	5,55	17,24	-67,8%	2.357	8.155	-71,1%
Desperdicios de algodón (5202)	2,19	0,45	388,2%	1.132	521	117,1%
Algodón cardado o peinado (5203)	0,01	0,18	-93,3%	3	68	-95,3%
Lino en bruto o trabajado (5301)	0,03	0,00	15615,0%	14	0	13437,2%
Cáñamo en bruto o trabajado (5302)	0,18	0,17	10,1%	1	0	448,0%
Yute y demás fibras textiles del líber (5303)	0,10	0,02	324,4%	94	26	260,5%
Coco, abacá , ramio y demás fibras textiles (5305)	0,70	0,67	5,2%	613	503	21,9%

Importación	Valor (Mill €)		Var. (%) Febrero 2023/2022	Volumen (T)		Var. (%) Febrero 2023/2022
	Febrero 2023	Febrero 2022		Febrero 2023	Febrero 2022	
Animales Vivos (01)	69,69	46,02	51,4%	18.847	18.259	3,2%
Caballos, asnos, mulos y burdéganos vivos (0101)	0,58	0,53	8,9%	124	126	-1,6%
Animales vivos de la especie bovina (0102)	23,14	16,92	36,8%	6.539	5.287	23,7%
Animales vivos de la especie porcina (0103)	37,34	18,99	96,6%	11.395	11.881	-4,1%
Animales vivos de las especies ovina o caprina (0104)	0,52	0,85	-38,5%	130	217	-39,9%
Gallos, gallinas, patos, gansos (0105)	4,98	4,74	5,0%	473	508	-7,1%
Los demás animales vivos (0106)	3,14	3,99	-21,3%	186	239	-22,2%
Carne y despojos comestibles (02)	152,32	115,54	31,8%	40.655	36.251	12,1%
Carne de bovino, fresca o refrigerada (0201)	55,80	42,17	32,3%	7.886	5.809	35,8%
Carne de bovino congelada (0202)	11,15	13,15	-15,2%	2.203	2.794	-21,2%
Carne de porcino, fresca, refrigerada o congelada (0203)	25,06	16,27	54,1%	9.673	9.752	-0,8%
Carne de ovino o caprino, fresca, refrigerada o congelada (0204)	4,17	3,92	6,4%	678	628	7,8%
Carne de animales de las especies caballar, asnal o mular, fresca o refrigerada (0205)	0,03	0,02	23,7%	7	10	-33,8%
Despojos comestibles de animales de las especies bovina, porcina, ovina, caprina (0206)	4,62	3,09	49,5%	2.296	2.136	7,5%
Carne y despojos comestibles de aves (0207)	39,54	28,14	40,5%	13.616	11.615	17,2%
Las demás carnes y despojos comestibles, frescos, refrigerados o congelados (0208)	0,94	0,75	25,9%	262	213	23,2%
Tocino sin partes magras y grasas de cerdo o de ave (0209)	1,63	1,21	34,4%	1.324	1.399	-5,3%
Carne y despojos comestibles, salados o en salmuera, secos o ahumados (0210)	9,39	6,83	37,3%	2.711	1.895	43,0%
Pescados y crustáceos, moluscos (03)	560,82	571,73	-1,9%	99.106	100.285	-1,2%
Peces vivos (0301)	5,65	5,25	7,5%	1.290	559	130,6%
Pescado fresco o refrigerado (0302)	95,73	104,67	-8,5%	16.227	17.996	-9,8%
Pescado congelado (0303)	49,11	48,38	1,5%	18.552	18.716	-0,9%
Filetes y demás carne de pescado frescos, refrigerados o congelados (0304)	85,55	82,93	3,2%	15.019	15.025	0,0%
Pescado seco, salado o en salmuera y ahumado (0305)	20,65	18,25	13,1%	2.884	2.411	19,6%
Crustáceos (0306)	73,09	96,30	-24,1%	10.766	13.301	-19,1%
Moluscos (0307)	230,88	215,75	7,0%	34.336	32.251	6,5%
Invertebrados acuáticos (excluidos Crustáceos y Moluscos) (0308)	0,17	0,19	-11,5%	32	26	22,0%
Leche y productos lácteos, huevos y miel (04)	245,13	181,69	34,9%	78.185	68.490	14,2%
Leche y nata sin concentrar (0401)	15,80	5,69	177,6%	16.981	5.988	183,6%
Leche y nata concentradas (0402)	27,66	17,39	59,1%	8.983	6.041	48,7%
Leches fermentadas (0403)	27,18	17,71	53,4%	15.977	12.522	27,6%
Lactosuero (0404)	9,54	7,89	20,9%	3.238	3.371	-3,9%

Importación	Valor (Mill €)		Var. (%) Febrero 2023/2022	Volumen (T)		Var. (%) Febrero 2023/2022
	Febrero 2023	Febrero 2022		Febrero 2023	Febrero 2022	
Mantequilla y demás materias grasas de la leche (0405)	17,64	9,67	82,5%	2.892	1.950	48,3%
Quesos y requesón (0406)	131,78	107,57	22,5%	25.411	31.670	-19,8%
Huevos de ave con cascarrón frescos, conservados o cocidos (0407)	6,73	5,02	34,2%	1.270	1.810	-29,8%
Huevos de ave sin cascara y yemas de huevo (0408)	4,21	3,23	30,4%	1.295	1.872	-30,8%
Miel natural (0409)	4,57	6,83	-33,2%	2.137	3.236	-34,0%
Insectos y demás productos comestibles de origen animal no comprendidos en otras partidas (0410)	0,02	0,69	-97,0%	2	31	-94,5%
Los demás productos de origen animal no comprendidos en otros capítulos (05)	22,97	24,62	-6,7%	10.852	10.534	3,0%
Cabello en bruto (0501)	0,00	0,00	-31,7%	0	0	100,0%
Cerdas de jabalí o de cerdo (0502)	0,27	0,49	-46,1%	15	36	-58,0%
Tripas, vejigas y estómagos de animales (0504)	13,77	16,33	-15,7%	3.012	3.958	-23,9%
Pielés y otras partes de aves con las plumas o con el plumón (0505)	1,67	3,31	-49,6%	1.229	1.433	-14,3%
Huesos y núcleos córneos (0506)	0,18	0,16	13,0%	316	196	60,8%
Marfil, concha de tortuga, ballenas de mamíferos marinos (0507)	0,00	0,00	68,3%	0	0	490,5%
Coral y materias similares (0508)	0,07	0,08	-19,0%	36	11	228,1%
Ámbar gris, castóreo, algalia y almizcle (0510)	1,24	0,43	189,7%	1.138	479	137,7%
Productos de origen animal no comprendidos en otras partidas (0511)	5,79	3,82	51,6%	5.106	4.421	15,5%
Plantas vivas y productos de la floricultura (06)	30,68	31,85	-3,7%	12.161	16.942	-28,2%
Bulbos, cebollas, tubérculos, raíces tuberosas, garras y rizomas (0601)	2,25	1,93	16,2%	512	550	-7,0%
Las demás plantas vivas, esquejes, estaquillas e injertos (0602)	15,09	16,22	-6,9%	6.444	6.609	-2,5%
Flores y capullos, cortados para ramos o adornos (0603)	11,92	11,90	0,2%	1.553	1.374	13,0%
Follaje, hojas, ramas y demás partes de plantas (0604)	1,42	1,80	-21,3%	3.652	8.409	-56,6%
Legumbres y hortalizas (07)	174,36	137,26	27,0%	229.480	197.266	16,3%
Patatas frescas o refrigeradas (0701)	46,10	28,76	60,3%	116.617	93.984	24,1%
Tomates frescos o refrigerados (0702)	16,25	17,25	-5,8%	10.386	12.839	-19,1%
Cebollas, chalotes, ajos, puerros frescos o refrigerados (0703)	14,36	6,05	137,3%	17.742	9.227	92,3%
Coles, coliflores, coles rizadas, colinabos y similares (0704)	1,48	1,02	44,5%	2.182	2.145	1,7%
Lechugas y achicorias (0705)	2,23	2,70	-17,2%	1.100	1.791	-38,6%
Zanahorias, nabos, remolachas para ensalada (0706)	2,20	0,84	161,8%	4.353	2.504	73,8%
Pepinos y pepinillos frescos o refrigerados (0707)	2,54	2,16	17,6%	1.689	1.408	19,9%
Legumbres, incluso desvainadas, frescas o refrigeradas (0708)	13,64	13,69	-0,4%	6.259	9.131	-31,4%
Las demás hortalizas frescas o refrigeradas (0709)	25,46	24,19	5,2%	16.666	18.227	-8,6%
Legumbres y hortalizas, incluso cocidas con agua o vapor, congeladas (0710)	20,92	13,66	53,2%	23.464	16.630	41,1%
Legumbres y hortalizas conservadas provisionalmente (0711)	3,66	3,78	-3,0%	3.652	4.320	-15,5%
Legumbres y hortalizas secas, incluso en trozos o en rodajas o trituradas (0712)	4,46	4,82	-7,5%	4.464	4.169	7,1%
Leguminosas grano (0713)	18,71	16,18	15,7%	18.790	18.700	0,5%
Raíces de mandioca (yuca), arrurruz o salep, batatas (0714)	2,35	2,16	8,8%	2.117	2.191	-3,4%

Importación	Valor (Mill €)		Var. (%) Febrero 2023/2022	Volumen (T)		Var. (%) Febrero 2023/2022
	Febrero 2023	Febrero 2022		Febrero 2023	Febrero 2022	
Frutas y frutos (08)	284,00	266,74	6,5%	168.204	149.313	12,7%
Cocos, nueces del Brasil y nueces de cajuil (0801)	8,99	7,50	19,8%	2.020	1.936	4,4%
Los demás frutos de cáscara frescos o secos (0802)	62,25	66,62	-6,6%	17.152	14.978	14,5%
Bananas o plátanos frescos o secos (0803)	22,33	17,51	27,6%	31.952	29.133	9,7%
Dátiles, higos, piñas, aguacates, guayabas y mangos (0804)	50,17	40,81	22,9%	31.159	28.576	9,0%
Cítricos (0805)	6,88	3,49	97,2%	7.150	3.994	79,0%
Uvas y pasas (0806)	12,45	15,86	-21,5%	6.136	7.459	-17,7%
Melones, sandías y papayas frescos (0807)	13,06	9,08	43,9%	13.905	11.515	20,8%
Frutas de pepita (0808)	26,64	18,18	46,6%	28.634	22.468	27,4%
Frutas de hueso (0809)	2,00	2,96	-32,4%	977	1.610	-39,3%
Frutos rojos, kiwis y caquis (0810)	69,22	74,16	-6,7%	23.801	21.726	9,5%
Frutos congelados (0811)	4,57	5,85	-21,9%	2.179	3.609	-39,6%
Frutos conservados provisionalmente (0812)	0,12	0,13	-7,7%	67	132	-49,5%
Frutos secos (excl. 0801 a 0806) mezclas de frutos secos (0813)	4,86	3,84	26,6%	2.691	1.512	77,9%
Cortezas de cítricos, melones y sandías frescas o congeladas (0814)	0,45	0,76	-40,3%	380	664	-42,7%
Café, te, yerba mate y especias (09)	129,05	135,69	-4,9%	36.323	41.002	-11,4%
Café (0901)	100,27	105,29	-4,8%	27.356	30.952	-11,6%
Té (0902)	3,22	3,68	-12,4%	417	621	-32,9%
Yerba mate (0903)	0,72	0,22	227,3%	228	71	220,2%
Pimienta (0904)	14,53	16,96	-14,3%	6.552	7.390	-11,3%
Vainilla (0905)	0,14	0,58	-75,5%	1	28	-94,7%
Canela y flores de canelero (0906)	0,89	0,75	17,4%	168	142	18,2%
Clavo (0907)	0,45	0,16	185,4%	57	20	191,0%
Nuez moscada, macis, amomos y cardamomos (0809)	0,35	1,02	-66,1%	118	203	-42,1%
Semillas de anís, badiana, hinojo, cilantro, comino, alcaravea y bayas de enebro (0909)	1,13	0,93	22,1%	294	353	-16,7%
Jengibre, azafrán, cúrcuma, tomillo, hojas de laurel, curry y demás especias (0910)	7,35	6,11	20,4%	1.131	1.221	-7,4%
Cereales (10)	524,39	474,76	10,5%	1.580.704	1.624.694	-2,7%
Trigo (1001)	227,56	131,52	73,0%	721.041	422.931	70,5%
Centeno (1002)	6,85	8,12	-15,7%	26.248	31.048	-15,5%
Cebada (1003)	59,52	14,01	324,9%	178.932	48.512	268,8%
Avena (1004)	1,75	1,39	26,4%	5.610	4.471	25,5%
Maíz (1005)	203,70	293,16	-30,5%	614.089	1.048.975	-41,5%
Arroz (1006)	21,02	11,27	86,4%	24.783	18.244	35,8%
Sorgo para grano (1007)	1,08	4,21	-74,4%	3.405	16.523	-79,4%
Alforfón, mijo y alpiste (1008)	2,91	11,07	-73,7%	6.595	33.989	-80,6%
Productos de la molinería, Malta, Almidón y fécula (11)	36,74	37,05	-0,8%	43.313	81.845	-47,1%
Harina de trigo y de morcajo (1101)	5,78	13,63	-57,6%	8.895	41.109	-78,4%
Harina de cereales (1102)	5,89	4,45	32,3%	8.484	7.896	7,5%
Grañones, sémola y pellets de cereales (1103)	2,15	3,51	-38,7%	5.460	12.267	-55,5%

Importación	Valor (Mill €)		Var. (%) Febrero 2023/2022	Volumen (T)		Var. (%) Febrero 2023/2022
	Febrero 2023	Febrero 2022		Febrero 2023	Febrero 2022	
Granos de cereales trabajados de otra forma (1104)	2,79	2,70	3,2%	2.964	4.598	-35,5%
Harina, sémola, polvo, copos, gránulos y pellets de patatas (1105)	2,78	2,45	13,3%	1.423	2.873	-50,5%
Harina, sémola y polvo de las legumbres secas de la partida 0713 (1106)	1,38	0,46	197,5%	407	279	45,6%
Malta (1107)	3,43	1,47	133,4%	4.970	2.999	65,7%
Almidón y fécula (1108)	9,81	6,05	62,2%	9.705	7.767	25,0%
Gluten de trigo (1109)	2,74	2,32	18,1%	1.005	2.057	-51,1%
Semillas oleaginosas y plantas industriales (12)	308,98	310,43	-0,5%	367.320	440.898	-16,7%
Habas de soja (1201)	176,76	170,83	3,5%	305.548	326.623	-6,5%
Cacahuets crudos (1202)	6,06	6,70	-9,6%	3.771	4.096	-7,9%
Semilla de lino (1204)	0,59	0,89	-33,2%	487	770	-36,7%
Semilla de nabo o de colza (1205)	2,79	9,52	-70,7%	5.308	19.143	-72,3%
Semilla de girasol (1206)	61,35	51,12	20,0%	33.608	63.254	-46,9%
Las demás semillas y frutos oleaginosos (1207)	11,21	12,71	-11,8%	5.250	9.561	-45,1%
Harina de semillas o de frutos oleaginosos (1208)	2,55	1,63	57,0%	4.620	3.619	27,7%
Semillas, frutos y esporas para siembra (1209)	32,45	28,62	13,4%	1.718	1.769	-2,9%
Conos de lúpulo frescos o secos (1210)	0,52	0,90	-43,0%	45	35	30,2%
Plantas, semillas y frutos utilizadas en perfumería, medicina o insecticidas (1211)	8,47	9,87	-14,2%	2.069	2.720	-23,9%
Algarrobos, algas, remolacha azucarera y caña de azúcar, frescas o refrigeradas (1212)	5,24	16,83	-68,9%	1.897	5.375	-64,7%
Paja y cascabillo de cereales (1213)	0,16	0,16	-0,8%	900	1.105	-18,6%
Forrajes (1214)	0,85	0,65	31,4%	2.099	2.828	-25,8%
Gomas, resinas y demás jugos y extractos vegetales (13)	28,86	27,48	5,0%	2.454	2.728	-10,1%
Materias trenzables y demás productos de origen vegetal (14)	3,60	5,40	-33,3%	4.516	9.588	-52,9%
Materias vegetales de las especies utilizadas en cestería o espartería (1401)	0,92	1,72	-46,5%	689	1.069	-35,5%
Productos vegetales no comprendidos en otras partidas (1404)	2,68	3,68	-27,1%	3.827	8.519	-55,1%
Grasas y aceites (15)	454,98	442,84	2,7%	304.874	327.076	-6,8%
Grasa de cerdo de ave (1501)	3,40	5,12	-33,7%	2.947	4.285	-31,2%
Grasas de bovino, ovino o caprino (1502)	2,21	4,80	-53,9%	1.798	4.039	-55,5%
Estearina solar y aceite de manteca de cerdo (1503)	--	0,00	--	--	0	--
Grasas y aceites de pescado o mamíferos marinos (1504)	9,48	3,64	160,5%	3.835	2.591	48,0%
Grasa de lana (1505)	0,26	0,40	-35,5%	38	34	11,9%
Las demás grasas y aceites animales (1506)	1,12	1,33	-15,5%	984	1.220	-19,4%
Aceite de soja (1507)	4,13	39,06	-89,4%	3.053	33.168	-90,8%
Aceite de cacahuete (1508)	0,18	0,12	48,6%	66	48	36,8%
Aceite de oliva (1509+1510)	121,14	63,63	90,4%	36.578,76	24.968,69	46,5%
Aceite de palma (1511)	104,04	107,21	-3,0%	99.427	95.346	4,3%

Importación	Valor (Mill €)		Var. (%) Febrero 2023/2022	Volumen (T)		Var. (%) Febrero 2023/2022
	Febrero 2023	Febrero 2022		Febrero 2023	Febrero 2022	
Aceites de girasol (1512)	73,62	83,43	-11,8%	56.303	63.457	-11,3%
Aceites de coco, de almendra o de babasú (1513)	17,89	13,03	37,3%	13.382	7.353	82,0%
Aceites de nabo, colza o mostaza (1514)	17,39	6,08	185,8%	12.048	4.519	166,6%
Las demás grasas y aceites vegetales fijos (1515)	11,42	12,56	-9,1%	4.375	4.176	4,8%
Grasas y aceites parcial o totalmente hidrogenados (1516)	4,70	5,72	-17,8%	1.231	2.082	-40,9%
Margarina y mezclas alimenticias de grasas o de aceites (1517)	10,79	10,85	-0,6%	4.775	4.479	6,6%
Grasas y aceites cocidos, oxidados, deshidratados...etc. (1518)	56,16	80,13	-29,9%	46.393	67.689	-31,5%
Glicerol en bruto (1520)	0,38	0,64	-40,5%	1.217	1.059	14,9%
Ceras vegetales, de abejas u otros insectos (1521)	0,67	1,18	-42,9%	187	314	-40,4%
Degrás, residuos del tratamiento de las grasas o ceras (1522)	16,01	3,90	310,0%	16.236	6.247	159,9%
Conservas de carnes y pescados, crustáceos y moluscos (16)	98,48	95,59	3,0%	20.457	23.441	-12,7%
Embutidos de carne, despojos o sangre (1601)	8,91	7,70	15,7%	2.294	2.046	12,1%
Las demás preparaciones y conservas de carne (1602)	23,14	21,14	9,4%	5.130	5.803	-11,6%
Extractos y jugos de carnes, pescados, crustáceos o moluscos (1603)	0,29	0,79	-62,7%	32	62	-49,3%
Preparaciones y conservas de pescado, caviar y sus sucedáneos (1604)	53,87	56,00	-3,8%	9.988	12.192	-18,1%
Conservas de crustáceos y moluscos (1605)	12,27	9,95	23,3%	3.014	3.338	-9,7%
Azúcares y artículos de confitería (17)	164,85	101,74	62,0%	224.228	170.853	31,2%
Azúcar de caña o remolacha (1701)	125,97	73,95	70,4%	180.381	151.582	19,0%
Los demás azúcares, (lactosa, maltosa, glucosa y fructosa) (1702)	17,34	14,40	20,4%	12.394	15.040	-17,6%
Melaza de la extracción o refinado del azúcar (1703)	7,42	0,15	4806,8%	28.053	338	8201,8%
Artículos de confitería sin cacao (1704)	14,12	13,25	6,6%	3.400	3.894	-12,7%
Cacao y sus preparaciones (18)	93,72	88,00	6,5%	27.201	29.302	-7,2%
Cacao en grano entero, partido, crudo o tostado (1801)	19,26	22,56	-14,6%	7.766	9.927	-21,8%
Cáscara, películas y demás residuos de cacao (1802)	0,00	0,02	-97,5%	0	30	-99,3%
Pasta de cacao (1803)	14,06	10,77	30,5%	5.309	4.939	7,5%
Manteca, grasa y aceite de cacao (1804)	2,69	2,85	-5,7%	602	699	-13,8%
Cacao en polvo sin azucarar ni edulcorar (1805)	2,79	3,02	-7,8%	846	1.002	-15,6%
Chocolate y demás preparaciones alimenticias que contengan cacao (1806)	54,93	48,78	12,6%	12.677	12.705	-0,2%
Preparaciones a base de cereales, harina, almidón, fécula o leche (19)	1.532,29	1.409,87	8,7%	746.883	701.043	6,5%
Extracto de malta y preparaciones alimenticias de harina, sémola, almidón o fécula (1901)	35,45	26,97	31,4%	13.409	12.914	3,8%
Pastas alimenticias incluso cocidas o rellenas (1902)	23,69	21,43	10,5%	9.142	9.824	-6,9%
Tapioca y sus sucedáneos con fécula, en copos, grumos o granos (1903)	0,25	0,34	-26,4%	106	711	-85,1%
Productos a base de cereales obtenidos por insuflado o tostado (1904)	15,47	13,64	13,4%	5.851	6.185	-5,4%
Productos de panadería, pastelería o galletería (1905)	75,92	67,27	12,9%	24.606	27.571	-10,8%
Conservas de legumbres, hortalizas o frutas (20)	125,62	100,85	24,6%	75.205	68.860	9,2%
Legumbres, hortalizas, frutos conservados en vinagre (2001)	3,36	3,96	-15,2%	2.352	3.361	-30,0%
Tomates preparados o conservados (2002)	13,50	2,67	405,2%	11.053	2.991	269,5%
Setas y trufas preparadas o conservadas (2003)	0,56	0,42	33,1%	238	132	81,1%
Las demás legumbres y hortalizas preparadas o conservadas congeladas (2004)	23,14	13,23	75,0%	17.925	15.408	16,3%

Importación	Valor (Mill €)		Var. (%) Febrero 2023/2022	Volumen (T)		Var. (%) Febrero 2023/2022
	Febrero 2023	Febrero 2022		Febrero 2023	Febrero 2022	
Las demás legumbres y hortalizas, preparadas o conservadas sin congelar (2005)	28,72	26,69	7,6%	13.735	12.733	7,9%
Hortalizas y frutas confitados con azúcar (2006)	0,58	0,13	346,0%	408	43	843,9%
Compotas, jaleas y mermeladas, purés de frutas (2007)	8,27	5,63	46,9%	3.425	3.307	3,6%
Frutos conservados de otro modo (2008)	24,11	22,09	9,1%	10.693	10.438	2,4%
Jugos de frutas (2009)	23,38	26,03	-10,2%	15.375	20.447	-24,8%
Preparaciones alimenticias diversas (21)	148,98	126,10	18,1%	35.855	34.829	2,9%
Extractos, esencias y concentrados de café, té o yerba mate (2101)	12,60	9,49	32,8%	2.342	2.123	10,3%
Levaduras (2102)	5,61	4,81	16,5%	1.898	2.119	-10,5%
Preparaciones para salsas y salsas preparadas (2103)	19,64	16,07	22,2%	6.503	7.019	-7,4%
Preparaciones para sopas, potajes o caldos (2104)	4,59	4,23	8,4%	1.765	2.227	-20,8%
Helados y productos similares incluso con cacao (2105)	18,88	9,94	89,9%	5.490	3.685	49,0%
Preparaciones alimenticias no comprendidas en otras partidas (2106)	87,67	81,56	7,5%	17.859	17.655	1,2%
Bebidas (22)	183,99	159,64	15,3%	107.696	95.059	13,3%
Agua (2201)	1,83	2,43	-24,6%	2.845	3.977	-28,5%
Bebidas refrescantes (2202)	29,01	27,43	5,8%	20.394	25.272	-19,3%
Cerveza (2203)	29,01	23,74	22,2%	39.822	35.903	10,9%
Vino (2204)	16,44	17,62	-6,7%	3.999	5.477	-27,0%
Vermut (2205)	3,23	4,82	-32,9%	1.253	1.682	-25,5%
Bebidas espirituosas con grado alcohólico volumétrico inferior al 80%vol. (2208)	78,15	74,96	4,3%	17.424	14.824	17,5%
Vinagre comestible y sucedáneos comestibles del vinagre (2209)	1,19	1,24	-3,6%	1.353	1.622	-16,6%
Subproductos de las industrias alimentarias y piensos (23)	222,15	225,85	-1,6%	383.771	460.143	-16,6%
Harina, polvo y pellets de carne, despojos o pescados (2301)	12,15	14,66	-17,1%	9.995	13.770	-27,4%
Salvados, moyuelos y demás residuos del tratamiento de cereales (2302)	5,85	3,02	93,4%	17.736	10.539	68,3%
Residuos de la industria del almidón y similares (2303)	24,93	23,77	4,9%	70.360	78.534	-10,4%
Tortas y residuos sólidos de la extracción de aceite de soja (2304)	66,41	84,90	-21,8%	123.676	209.815	-41,1%
Tortas y residuos sólidos de la extracción de aceite de cacahuete (2305)	--	0,00	--	--	0	--
Tortas y residuos sólidos de la extracción de aceites vegetales (2306)	37,66	24,24	55,4%	110.216	78.709	40,0%
Lías o heces de vino (2307)	0,35	0,16	128,2%	566	298	90,1%
Materias vegetales, desperdicios, residuos y subproductos vegetales (2308)	3,29	6,00	-45,3%	8.961	25.285	-64,6%
Preparaciones para la alimentación animal (2309)	71,51	69,09	3,5%	42.261	43.192	-2,2%
Partidas no alimentarias	171,07	181,94	-6,0%	56.895	59.448	-4,3%
Tabaco en rama o sin elaborar (2401)	5,66	4,23	33,9%	259	154	68,1%
Manitol (290543)+D-glucitol (290544)+Glicerol (290545)	9,59	10,86	-11,7%	7.022	6.796	3,3%
Aceites esenciales (3301)	13,54	17,12	-20,9%	660	618	6,9%
Mezclas de sustancias odoríferas utilizadas en las industrias alimentarias o de bebidas (330210)	48,39	54,74	-11,6%	2.612	2.740	-4,7%
Caseína, caseinatos y demás derivados (3501)	11,63	6,60	76,3%	863	716	20,4%

Importación	Valor (Mill €)		Var. (%) Febrero 2023/2022	Volumen (T)		Var. (%) Febrero 2023/2022
	Febrero 2023	Febrero 2022		Febrero 2023	Febrero 2022	
Albúminas (3502)	4,59	3,99	15,1%	505	589	-14,3%
Gelatinas (3503)	7,49	5,67	32,0%	1.073	1.185	-9,4%
Peptonas y sus derivados (3504)	10,57	16,23	-34,9%	1.391	1.658	-16,1%
Dextrina y demás almidones (3505)	12,07	8,42	43,3%	6.083	7.783	-21,8%
Aprestos a base de materias amiláceas (380910)	0,00	0,02	-90,4%	1	33	-96,5%
Ácidos grasos monocarboxílicos industriales (3823)	40,79	46,63	-12,5%	32.012	32.186	-0,5%
Sorbitol (382460)	1,72	2,38	-27,9%	1.441	2.248	-35,9%
Cueros y pieles, en bruto, de bovino o de equino (4101)	2,69	2,27	18,8%	2.144	1.873	14,5%
Pieles en bruto de ovino frescas o saladas, secas o encaladas (4102)	2,33	2,67	-12,8%	822	781	5,3%
Los demás cueros y pieles en bruto (4103)	0,01	0,10	-88,6%	5	89	-94,3%
Peletería en bruto (4301)	0,00	0,00	-100,0%	0	0	-100,0%
Capullos de seda devanables (5001)	--	--	--	--	--	--
Seda cruda sin torcer (5002)	--	0,00	--	--	0	--
Desperdicios de seda (5003)	--	--	--	--	--	--
Lana sin cardar ni peinar (5101)	0,37	0,76	-52,1%	183	790	-76,9%
Pelo fino u ordinario sin cardar ni peinar (5102)	0,00	0,00	--	0	0	--
Desperdicios de lana o de pelo fino u ordinario (5103)	0,18	0,00	11608,6%	71	0	19674,2%
Hilachas de lana o de pelo fino u ordinario (5104)	--	--	--	--	--	--
Lana y pelo fino u ordinario, cardados o peinados (5105)	1,05	0,81	29,6%	247	204	21,2%
Algodón sin cardar ni peinar (5201)	1,20	0,71	70,1%	487	344	41,5%
Desperdicios de algodón (5202)	0,20	0,14	45,2%	103	161	-36,0%
Algodón cardado o peinado (5203)	0,84	1,41	-40,2%	420	871	-51,8%
Lino en bruto o trabajado (5301)	0,26	0,39	-33,0%	92	140	-34,3%
Cáñamo en bruto o trabajado (5302)	0,01	0,01	-3,6%	0	5	-97,7%
Yute y demás fibras textiles del líber (5303)	0,02	0,00	1037,7%	21	0	27382,4%
Coco, abacá , ramio y demás fibras textiles (5305)	0,82	0,00	--	1.070	0	--