

B

oletín Mensual de Estadística

M

e



Abril 2012



GOBIERNO
DE ESPAÑA

MINISTERIO
DE AGRICULTURA, ALIMENTACIÓN
Y MEDIO AMBIENTE

SUBDIRECCIÓN GENERAL DE ESTADÍSTICA

sgestadi@magrama.es

Paloma Seoane Spiegelberg

Estadísticas de Medio Ambiente

Ricardo Allué Téllez

Estadísticas Económicas de Agricultura y Alimentación

María José Postigo Rodríguez

Estadísticas Físicas de Agricultura y Alimentación

María Teresa Rábade Rodríguez

Estadísticas Pesqueras

Miguel Ángel Cordón Marín

Colaboradores

Carmen Barrero Villar

Diego González-Conde Llopis

María Victoria López Almansa

María Teresa Miranda Prieto

Javier Ulargui Martínez-Zaporta

Justo Luis Mora Araujo

Jesús Fernández Fernández

Carmen de Nicolás Latorre

José Manuel Pedrosa García

Mariano Abad Ayllón

Raúl de Benito Martín

Emilia Reig Laporta

Federico Velado Ganga

Ilustraciones, Maquetado y Coordinación

Rafael Robas Mata

Publicación elaborada por la
Secretaría General Técnica
Subdirección General de Estadística



MINISTERIO DE AGRICULTURA, ALIMENTACIÓN Y MEDIO AMBIENTE

Edita

© Ministerio de Agricultura, Alimentación y Medio Ambiente
Secretaría General Técnica
Centro de Publicaciones
Catálogo de Publicaciones de la Administración General del Estado:
<http://publicacionesoficiales.boe.es/>

N.I.P.O.: 280-12-004-1

Se permite la utilización, copia o reproducción de los datos de este Boletín siempre que se cite expresamente su procedencia

ÍNDICE

El Real Decreto 1823/2011, de 21 de diciembre, por el que se estructuran los departamentos ministeriales (<http://www.boe.es/boe/dias/2011/12/22/pdfs/BOE-A-2011-19939.pdf>), establece que corresponde al el Ministerio de Agricultura, Alimentación y Medio Ambiente la propuesta y ejecución de la política del Gobierno en materia de recursos agrícolas, ganaderos y pesqueros, de industria agroalimentaria y de desarrollo rural. Asimismo corresponde a este Ministerio la propuesta y ejecución de la política del Gobierno en materia de medio ambiente. En este mes destacan los siguientes contenidos:

Página



1. Operaciones estadíst. y págs. Web. del Mº Agricultura, Alimentación y Medio Ambiente	5.
2. Indicadores	6.
2.1 Indicadores estadísticos. Abril 2012	6.
2.2 Entorno económico	8.
2.3 Índices de precios al consumo y alimentos: Marzo 2012	12.
2.4 Índices de precios percibidos, pagados y salarios agrarios: Diciembre 2011	13.
2.5 Índice anual de precios percibidos y pagados. Año 2011	16.



3. Agricultura	18.
3.1 Avances de superficies y producciones de cultivos: Febrero 2012	18.
3.2 Coyuntura Agraria: Precios productos agrícolas-Cereales, Vino y Aceite. Mar. 2012	21.
3.3 Coyuntura Agraria: Precios productos agrícolas - Frutas y Hortalizas. Marzo 2012	22.
3.4 Inscripciones de maquinaria agrícola: Marzo 2012	23.



4. Agua	24.
4.1 Precipitaciones	24.
4.2 Reservas hidráulicas	24.
4.3 Aguas subterráneas	25.



5. Alimentación	28.
5.1 Consumo alimentario en el hogar: Enero 2012	28.



6. Calidad y Evaluación Ambiental y Medio Natural	32.
6.1 Contaminación atmosférica en áreas rurales	32.
6.2 Capa de Ozono	32.
6.3 Radiación solar y ultravioleta	34.
6.4 Residuos. Papel	34.
6.5 Sistema integrado de gestión. ECOVIDRIO	35.
6.6 Residuos municipales 2010 en la UE-27	35.

NOVEDAD
NOVEDAD



7. Cambio Climático	36.
7.1 Temperatura	36.
7.2 Fenómenos meteorológicos adversos	36.
7.3 Precio de la tonelada de CO ₂	36.
7.4 Energía eléctrica	37.
7.5 Energías renovables	38.
7.6 Productos petrolíferos	38.
7.7 Biocarburantes	39.
7.8 Gasóleo agrícola y de pesca	39.
7.9 Gas natural	40.
7.10 Precios carburantes Unión Europea	40.



8. Desarrollo Rural y Política Forestal	41.
8.1 Incendios forestales	41.
8.2 Humedad del suelo	42.
8.3 Turismo rural	42.
8.4 Intervenciones SEPRONA	43.



9. Ganadería	44.
9.1 Sacrificio de ganado en mataderos. Febrero 2012	44.
9.2 Estadísticas mensuales de industrias lácteas: Febrero 2012	47.
9.3 Coyuntura Agraria: Precios sector ganadero. Marzo 2012	48.
9.4 Coyuntura Agraria: Miel. Campaña 2011/2012	49.

NOVEDAD



10. Pesca	51.
10.1 El empleo en el sector pesquero	51.
10.2 El empleo en la pesca marítima	52.
10.3 Contenido de las estadísticas pesqueras	53.



11. Otras fuentes de información estadística	54.
11.1 Instituciones nacionales	54.
11.2 Organismos internacionales	55.

Índice temático de anteriores boletines	56.
--	------------

UNIDADES COLABORADORAS

GABINETE TÉCNICO DE LA SUBSECRETARÍA

**SUBDIRECCIÓN GENERAL DE ANÁLISIS, PROSPECTIVA
Y COORDINACIÓN**

AGENCIA ESTATAL DE METEOROLOGÍA

**SUBDIRECCIÓN GENERAL DE ESTRUCTURA
DE LA CADENA ALIMENTARIA**

SUBDIRECCIÓN GENERAL DE SILVICULTURA Y MONTES

**SUBDIRECCIÓN GENERAL DE PLANIFICACIÓN Y USO
SOSTENIBLE DEL AGUA**

**SUBDIRECCIÓN GENERAL DE GESTIÓN INTEGRADA
DEL DOMINIO PÚBLICO HIDRÁULICO**

**MINISTERIO
DE AGRICULTURA, ALIMENTACIÓN
Y MEDIO AMBIENTE**



1. OPERACIONES ESTADÍSTICAS Y PÁGINA WEB DEL Mº AGRICULTURA, ALIMENTACIÓN Y MEDIO AMBIENTE



Todas las operaciones: <http://www.ine.es/ioe/ioeOrg.jsp?cod=00000000&L=0>



Página WEB del Mº Agricultura, Alimentación y Medio Ambiente: <http://www.magrama.es/>



Estructura de la página Web de información estadística

Medio Ambiente:

- * Informes de Coyuntura (http://www.magrama.es/es/estadistica/temas/estadisticas-ambientales/estadisticas-generales/informes_coyuntura/default.aspx)
- * Banco público de indicadores ambientales (<http://www.magrama.es/es/calidad-y-evaluacion-ambiental/temas/informacion-ambiental-indicadores-ambientales/banco-publico-de-indicadores-ambientales-bpia-/default.aspx>): Agua, Aire, Energía, Hogares, Industria, Medio Urbano, Pesca, Residuos, Riesgos naturales y tecnológicos, Suelo y Transporte.
- * Perfil Ambiental de España (http://www.magrama.es/es/estadistica/temas/estadisticas-ambientales/perfil_ambiental_espania.aspx)
- * Aguas y Costas (<http://www.magrama.es/es/estadistica/temas/estadisticas-ambientales/aguas.aspx>)
- * Biodiversidad (<http://www.magrama.es/es/estadistica/temas/estadisticas-ambientales/biodiversidad2.aspx>)
 - Balance Nacional de la Madera (http://www.magrama.es/es/biodiversidad/temas/montes-y-politica-forestal/estadisticas-forestales/industria_forestal_2006.aspx)
 - Biodiversidad Marina. Espacios Costeros y marinos protegidos (http://www.magrama.es/es/costas/temas/proteccion-del-medio-marino/biodiversidad-marina/bm_bbdd.aspx)
 - Biodiversidad Marina. Inventarios, catálogos y bases de datos (http://www.magrama.es/es/costas/temas/proteccion-del-medio-marino/biodiversidad-marina/bm_bbdd.aspx)
 - Caracterización de la Superficie Forestal en la Red Natura 2000 y ENP (http://www.magrama.es/es/biodiversidad/temas/montes-y-politica-forestal/estadisticas-forestales/caracterizacion_super_forestales_2006.aspx#para8)
 - Estadística Anual de Caza (http://www.magrama.es/es/biodiversidad/temas/montes-y-politica-forestal/estadisticas-forestales/produccion_2006.aspx#para2)
 - Estadística Anual de Cortas de Madera (http://www.magrama.es/es/biodiversidad/temas/montes-y-politica-forestal/estadisticas-forestales/produccion_2006.aspx#para0)
 - Estadística Anual de otros aprovechamientos forestales (http://www.magrama.es/es/biodiversidad/temas/montes-y-politica-forestal/estadisticas-forestales/produccion_2006.aspx#para1)
 - Estadística Anual de Pesca Fluvial (http://www.magrama.es/es/biodiversidad/temas/montes-y-politica-forestal/estadisticas-forestales/produccion_2006.aspx#para2)
 - Estadística de producción y comercialización de material forestal de reproducción (http://www.magrama.es/es/biodiversidad/temas/montes-y-politica-forestal/estadisticas-forestales/caracterizacion_super_forestales_2006.aspx#para1)
 - Gestión Forestal Sostenible (http://www.magrama.es/es/biodiversidad/temas/montes-y-politica-forestal/estadisticas-forestales/caracterizacion_super_forestales_2006.aspx#para2)
 - Incendios Forestales (http://www.magrama.es/es/biodiversidad/temas/montes-y-politica-forestal/estadisticas-forestales/caracterizacion_super_forestales_2006.aspx#para3)
 - Inventario Forestal Nacional (<http://www.magrama.es/es/biodiversidad/temas/inventarios-nacionales/inventario-forestal-nacional/default.aspx>)
 - Inventario Nacional de Erosión de Suelos (<http://www.magrama.es/es/biodiversidad/temas/inventarios-nacionales/inventario-nacional-de-erosion-de-suelos/default.aspx>)
 - Inventario Nacional de Estado de Salud de los Bosques (http://www.magrama.es/es/biodiversidad/temas/montes-y-politica-forestal/estadisticas-forestales/caracterizacion_super_forestales.aspx#para4)
 - Inventario Nacional de Sumideros de Carbono (http://www.magrama.es/es/biodiversidad/temas/montes-y-politica-forestal/estadisticas-forestales/caracterizacion_super_forestales.aspx#para6)
 - Inventario Nacional de zonas húmedas (<http://www.magrama.es/es/biodiversidad/temas/inventarios-nacionales/inventario-nacional-de-zonas-humedas/default.aspx>)
 - Red Natura 2000 en España (<http://www.magrama.es/es/biodiversidad/temas/red-natura-2000/red-natura-2000-en-espana/default.aspx>)
 - Residuos y suelos contaminados (<http://www.magrama.es/es/estadistica/temas/estadisticas-ambientales/index.aspx>)

Agricultura, Alimentación y Pesca:

- * Novedades de Estadística (<http://www.magrama.es/es/estadistica/temas/novedades-de-estadistica/>)
- * Estadísticas pesqueras (<http://www.magrama.es/es/estadistica/temas/estadisticas-pesqueras/>)
- * Renta Agraria (<http://www.magrama.es/es/estadistica/temas/renta-agraria/>)
- * Red Contable (RECAN) (<http://www.magrama.es/es/estadistica/temas/red-contable-recan/>)
- * Precios Medios (http://www.magrama.es/es/estadistica/temas/precios-medios/pmn_tabla.asp)
- * Encuesta de Precios de la Tierra (<http://www.magrama.es/es/estadistica/temas/encuesta-de-precios-de-la-tierra/>)
- * Cánones de Arrendamientos Rústicos (<http://www.magrama.es/es/estadistica/temas/canones-de-arrendamientos-rusticos/>)
- * Precios percibidos, pagados y salarios agrarios (<http://www.magrama.es/es/estadistica/temas/precios-percibidos-pagados-y-salarios-agrarios/>)
- * Avances de superficies y producciones de cultivos (<http://www.magrama.es/es/estadistica/temas/avances-de-superficies-y-producciones-de-cultivos/>)
- * Estadística Láctea (<http://www.magrama.es/es/estadistica/temas/estadistica-lactea/>)
- * Encuesta sobre superficies y rendimientos de cultivos (ESYRCE) (<http://www.magrama.es/es/estadistica/temas/encuesta-sobre-superficies-y-rendimientos-de-cultivos-esyrcce/>)
- * Encuesta sobre plantaciones de árboles frutales (<http://www.magrama.es/es/estadistica/temas/encuesta-sobre-plantaciones-de-arboles-frutales/>)
- * Encuestas ganaderas (<http://www.magrama.es/es/estadistica/temas/encuestas-ganaderas/>)
- * Encuesta nacional de cunicultura (<http://www.magrama.es/es/estadistica/temas/encuesta-nacional-de-cunicultura/>)
- * Encuesta de sacrificio de ganado (<http://www.magrama.es/es/estadistica/temas/encuesta-de-sacrificio-de-ganado/>)
- * Precios Origen-Destino en Alimentación (<http://www.magrama.es/es/estadistica/temas/observatorio-de-precios-origen-destino-en-alimentacion/>)
- * Medios de producción (<http://www.magrama.es/es/estadistica/temas/medios-de-produccion/>)
- * Publicaciones (<http://www.magrama.es/es/estadistica/temas/publicaciones/>)
- * Anuario de Estadística Agroalimentaria (<http://www.magrama.es/es/estadistica/temas/anuario-de-estadistica/>)



2. INDICADORES

2.1 INDICADORES ESTADÍSTICOS

ABRIL 2012

PIB	Total 2010	Total 2011	Variación (%)	
			IVT.11/IIIT.11	IVT.11/IVT.10
P.I.B. U.E. 27			-0,3	0,9
P.I.B. Nacional	1.051.342	1.073.383	-0,3	0,3
P.I.B. Nacional (Ramas: agricultura, ganadería, silvicultura y pesca)	25.454	25.944		0,3

ud: (millones de euros términos corrientes) (% términos volumen encadenado referencia año 2000)
Fuente: - INE - Contabilidad Nacional Trimestral de España (Base 2008)

POBLACIÓN Y EMPLEO	ITrim. 2012			Variación (%)
	Total	Varones	Mujeres	IT.12/IVT.11
Población nacional (Avance Padrón municipal a 1 de enero de 2011)	47.190.493	23.283.187	23.907.306	-
Población activa nacional	23.072,8	12.551,1	10.521,6	0,0
Población activa según Rama de actividad (CNAE-2009)				
A. Agricultura, ganadería, silvicultura y pesca:	1.045,5	750,4	295,2	2,7
Agricultura, ganadería, caza y servicios relacionados	967,5	681,5	286,0	3,0
Silvicultura y explotación forestal	35,3	31,7	3,6	-11,5
Pesca y acuicultura	42,8	37,2	5,6	8,6
C. Industria manufacturera:	2.474,3	1.836,3	638,0	-1,1
Industria de la alimentación	445,0	274,6	170,5	1,3
Fabricación de bebidas	64,2	44,5	19,7	6,5
Industria del tabaco	6,3	3,8	2,5	3,3
E. Suministro de agua, activ. de saneamiento, gestión de residuos y descontaminación	147,3	122,9	24,4	3,5
Captación, depuración y distribución de agua	40,2	34,4	5,8	-5,4
Recogida y tratamiento de aguas residuales	5,3	4,7	0,7	-8,6
Recogida, tratamiento y eliminación de residuos; valorización	93,0	75,9	17,1	8,3
Actividades de descontaminación y otros servicios de gestión de residuos	8,8	7,9	0,9	8,6

ud: miles de personas Fuente: INE

IPC NACIONAL Marzo 2012	Var. Mensual	Var. Acumulada	Var. Interanual
General	0,7%	-0,3%	1,9%
Alimentos y bebidas no alcohólicas	0,1%	0,5%	2,3%

Fuente: INE

ÍNDICE GENERAL DE PRECIOS DE LOS AGRICULTORES. Diciembre 2011 (Base año 2005=100)	Ind. Mensual	Var. Año anterior	Aportación increm. ind. gral.
Índice de precios percibidos	100,27	-2,72	-2,72
De productos vegetales	89,23	-12,50	-7,44
De productos animales	116,96	11,69	4,72
Índice de precios pagados	131,94	4,44	4,44
De fertilizantes	167,83	13,05	1,23
De alimentos para el ganado	130,19	2,15	1,00
De carburantes	157,73	14,28	1,10

Fuente: S G de Estadística (M^o Agricultura, Alimentación y Medio Ambiente)

RENTA AGRARIA 2011 (2ª estimación enero 2012)	2011 (2e)	Variación (%) 11/10
Producción Rama Agraria *	41.176,9	3,0
Consumos intermedios *	20.023,1	12,1
Renta Rama Agraria *	21.931,6	-4,5
Renta Agraria por UTA (ud: euros constantes)		-1,5

* ud: millones de euros, términos corrientes
Fuente: S G de Estadística (M^o Agricultura, Alimentación y Medio Ambiente)

ENCUESTA DE CÁNONES DE ARRENDAMIENTO RÚSTICO 2010. (Base 1999. Valores medios nacionales)	2010	Variación (%) 10/09
Valor a precios corrientes (euros/ha)	161,6	-0,7

Fuente: S G de Estadística (M^o Agricultura, Alimentación y Medio Ambiente)

ENCUESTA DE PRECIOS DE LA TIERRA 2010. (Base 1997. Valores medios nacionales)	2010	Variación (%) 10/09
Valor a precios corrientes (euros/ha)	10.163,1	-2,9

Fuente: S G de Estadística (M^o Agricultura, Alimentación y Medio Ambiente)



INDICADORES ESTADÍSTICOS ABRIL (...continuación)

INCENDIOS FORESTALES (enero-marzo 2012)	Actual	Año anterior	Media 10 años
Nº incendios forestales (>1ha)	2.760	1.169	1.995
Superficie forestal afectada (ha)	42.671	13.936	20.864
Nº grandes incendios (>500ha)	7	2	2

Fuente: DG Desarrollo Rural y Política Forestal. MAGRAMA

RESERVA HIDRÁULICA (24 abril 2012)	Actual	Año anterior	Media 10 años
Embalses consuntivos (% sobre capacidad)	64,8%	82,7%	64,4%
Embalses hidroeléctricos (% sobre capacidad)	58,6%	80,3%	74,7%
Total Reserva peninsular (% sobre capacidad)	62,8%	81,9%	67,7%

Fuente: DG del Agua. MAGRAMA

CLIMATOLOGÍA (marzo 2012)	Mes	Acumulado	12 meses
Precipitación media peninsular (litros/m ²)	22,3	56,4	407,2
Fenómenos meteorológicos adversos (nº avisos)	91	726	1.765

Fuente: AEMET. MAGRAMA

ENERGÍA RENOVABLE (marzo 2012)	Mes	Acumulado	12 meses
Generación energía hidráulica (GWh)	1.306	4.111	20.748
Generación energía eólica (GWh)	3.791	12.277	41.141
Generación de electricidad con energías renovables (GWh)	1.736	4.608	19.339

Fuente: REE

CONSUMO COMBUSTIBLES (febrero 2012)	Mes	Acumulado	12 meses
Bioetanol (miles de toneladas)	24,3	50,5	354,0
Biodiesel (miles de toneladas)	136,0	272,8	1.656,0
Gasóleo agrícola y de pesca (miles de toneladas)	424,0	820,0	4.845,0

Fuente: CORES. Mº Industria, Energía y Turismo

DENUNCIAS (febrero 2012)	Mes	Acumulado	12 meses
Intervenciones SEPRONA (número)	12.712	22.471	138.612
Intervenciones en Parques Nacionales SEPRONA (número)	91	189	568

Fuente: SEPRONA. Mº Interior

PRECIO TONELADA CO ₂ (febrero 2012)	Promedio	Máximo	Mínimo
Derechos de emisión de CO ₂ (€/t)	7,6	8,8	6,7
Créditos de carbono (€/t)	4,2	4,9	3,8

Fuente: SENDECO2

CONTAMINAC. ATMOSF. AREAS RURALES (marzo 2012)	Mes	Acumulado	12 meses
Promedio de ozono superficial en la Red EMEP (ug/m3)	85,5	70,2	74,4
Promedio de SO ₂ en la Red EMEP (ug/m3)	0,8	0,8	0,7
Promedio de NO ₂ en la Red EMEP (ug/m3)	4,3	4,7	3,8
Promedio de NO _x en la Red EMEP (ug/m3)	4,6	5,3	4,2

Fuente: AEMET. MAGRAMA

TURISMO RURAL (febrero 2012)	Mes	Acumulado	12 meses
Oferta plazas disponibles (promedio)	131.013	129.134	138.408
Demanda pernотaciones realizadas (número)	309.258	568.071	7.692.830
Empleo población ocupada (promedio)	19.927	19.807	22.016

Fuente: INE



2.2 ENTORNO ECONÓMICO

Avance PIB del 1er trimestre de 2012

El INE estima que el Producto Interior Bruto (PIB) correspondiente al primer trimestre del año 2012, registró una **caída trimestral de 3 décimas, lo que supone que la economía española estaría en recesión.**

Con ello, la tasa interanual del primer trimestre de 2012 se situó en el **-0,4%** (serie de datos corregidos de efectos estacionales y de calendario).

Fuente: INE

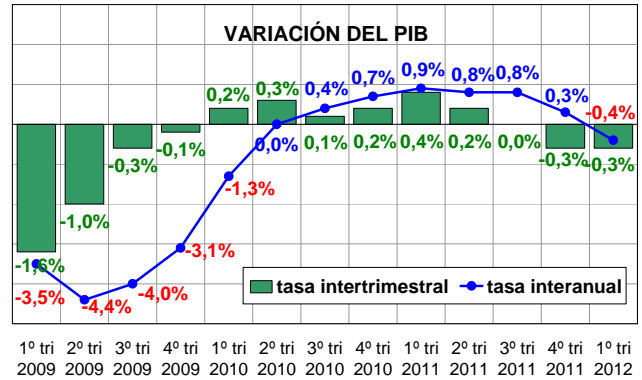

Unión Europea. Déficit 2011

24 de los 27 países pertenecientes a la Unión Europea han presentado déficit en sus cuentas públicas en el año 2011, oscilando entre el -13,1% de Irlanda y el +4,3% de Hungría. Hungría, Estonia y Suecia presentan superávit.

El déficit público del conjunto de países de la ZE-17 se situó en el 4,1% en 2011 (6,2% en 2010) y el de la UE-27 en el 4,5% (6,5% en 2010). El déficit español fue del 8,5% en 2011 (9,3% en 2010).

SUPERÁVIT-DÉFICIT PRESUPUESTARIO UE AÑO 2010 (% del PIB)

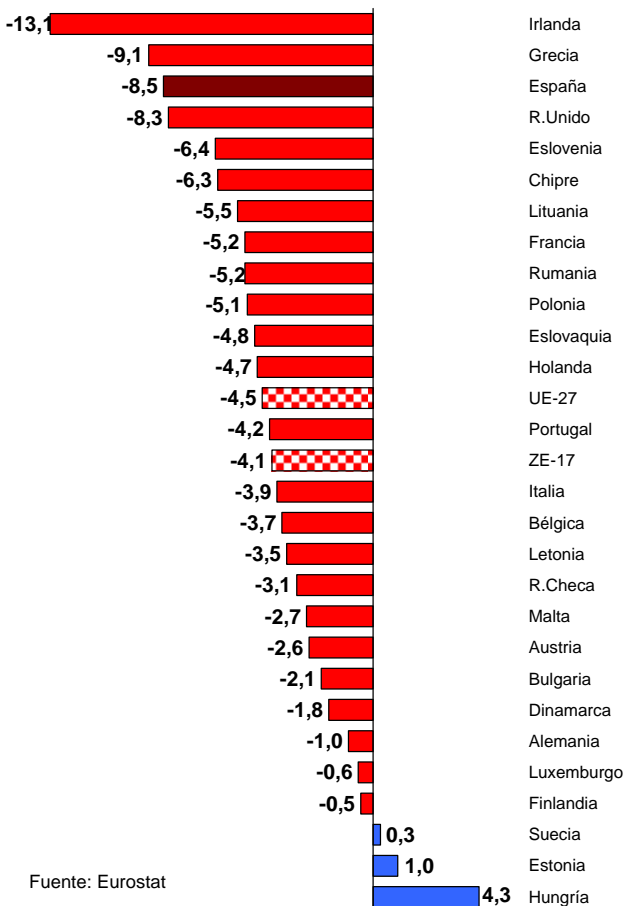

Fuente: Eurostat

Unión Europea. Deuda pública 2011

Según EUROSTAT, la deuda pública del conjunto de países de la ZE-17 se situó en el 87,2% del PIB en 2011 (85,3% en 2010) y la de la UE-27 en el 82,5% (80,0% en 2010). La deuda española fue del 68,5% en 2011 (61,2% en 2010), inferior a la de Alemania, Reino Unido, Francia e Italia. La deuda de Grecia, Italia, Irlanda y Portugal superaron el 100% del PIB.

DEUDA PÚBLICA UE AÑO 2010 (% del PIB)

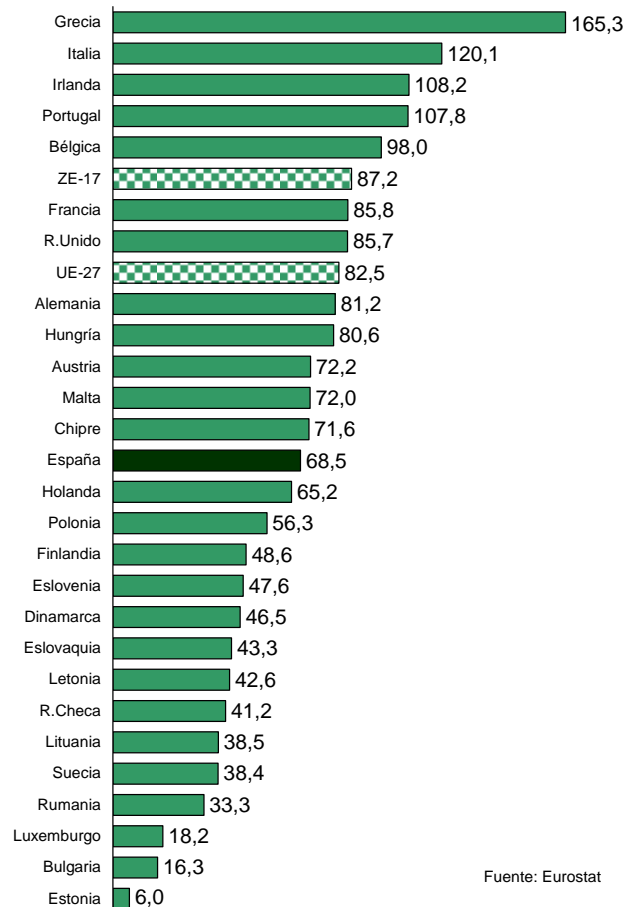

Fuente: Eurostat

Fuente: EUROSTAT



ENTORNO ECONÓMICO (...continuación)

Subastas deuda del Estado en marzo

En abril, los tipos de interés de las subastas del tesoro han experimentado un fuerte incremento. Los tipos de las letras del tesoro han crecido entre un 68% y un 87% en el mes, el bono a 5 años un 25% y las obligaciones a 10 años un 6%. Aún así, los tipos se mantienen por debajo de los niveles de abril del año anterior, excepto para las obligaciones a 10 años.

Los tipos marginales fijados en las subastas de abril y la variación porcentual respecto al mes anterior, han sido los siguientes: letras a 3 meses 0,720% (+68%); letras a 6 meses 1,625 (+87%); letras a 12 meses 2,738 (+86%); letras a 18 meses 3,200% (+81%); bonos a 5 años 4,368% (+26%); y obligaciones a 10 años 5,778% (+6%).

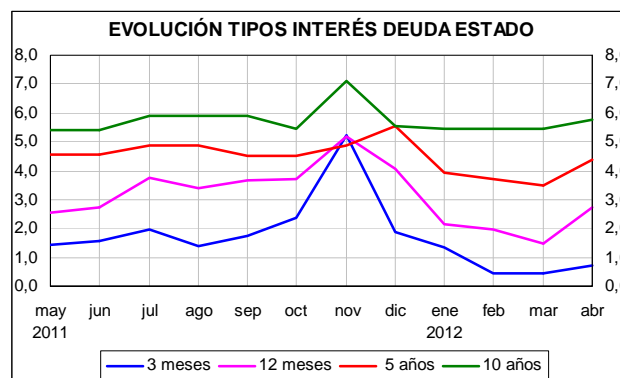

Fuente: Mº Economía y Competitividad

Mercado de trabajo

Paro registrado en el Servicio Público de Empleo Estatal (SEPE)

En marzo, el paro registrado aumentó en 38.769 personas (20.251 mujeres y 18.518 hombres). Este mes ha sido el mejor febrero de los últimos cuatro años.

A 31 de marzo había 4.750.867 parados, de los que 2.379.085 eran mujeres y 2.371.782 hombres. En relación a marzo de 2011, el paro aumentó en 417.198 personas (+9,6%).

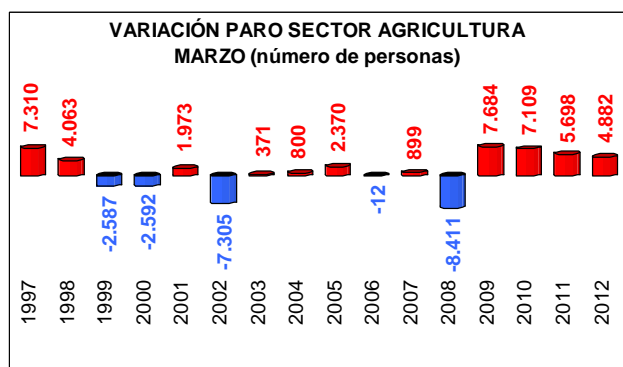

En el **sector agrícola** el paro se incrementó en 4.882 personas, situándose el paro total en 168.344 parados, representando el 3,4% del total del paro registrado.

En marzo había 655.249 parados extranjeros (13,8% del paro registrado total): 279.205 mujeres y 376.044 hombres.

Contratos realizados

En marzo de 2012 se realizaron 1.026.858 contratos de trabajo, 128.045 contratos menos que en marzo de 2011.

De dichos contratos, indefinidos fueron 98.485 contratos (62.326 contratos a tiempo completo, 28.054 contratos a tiempo parcial y 8.105 contratos fijos discontinuos)

y temporales 928.373 contratos (631.760 contratos a tiempo completo y 296.613 contratos a tiempo parcial).

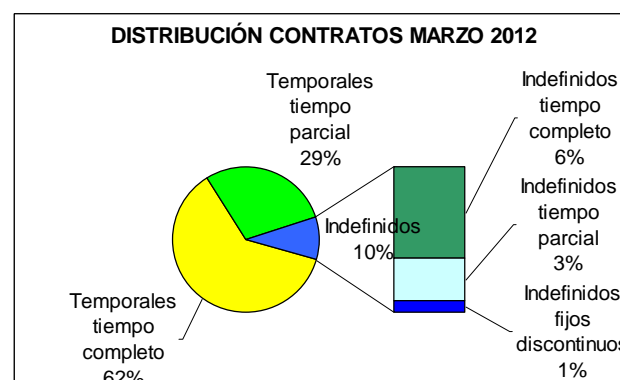

Indicadores

Afiliación a la Seguridad Social

En marzo aumentó la afiliación a la Seguridad Social en 5.418 personas, hasta situarse en 16.902.530 afiliados.



Fuente: Mº de Empleo y Seguridad Social

En el sector de la **agricultura, ganadería, caza, selvicultura y pesca** del régimen general, la afiliación disminuyó en 12.027 personas en marzo, situándose en un total de 1.182.187 personas.



Los afiliados del **régimen especial agrario** cayeron en 14.084 personas, hasta 821.593 afiliados; los del régimen especial de autónomos se redujeron en 275 personas hasta 201.224 afiliados; y los afiliados del **régimen especial de trabajadores del mar**, aumentaron en 1.365 personas hasta 62.506 afiliados.

Paro en la Unión Europea

En **febrero**, la tasa de paro de la UE-27 fue del 10,2%; la de la ZE-17 del 10,8%; la de USA del 8,3%; la de Japón del 4,5%; y la del conjunto de países de la OCDE del 8,2%.

Encuesta de población activa

Según la Encuesta de Población Activa del **1er trimestre** de 2012 (INE), la ocupación se redujo en 374.300 personas y el paro se incrementó en 365.900 personas.

Con ello, a **finales de abril** había 23.072.800 activos (17.433.200 ocupados y 5.639.500 parados). La tasa de paro se situó en el 24,44% (24,86% para las mujeres y 24,09% para los varones) y la de ocupación en el 59,94% (53,35% para las mujeres y 66,86% para los varones).

En el **sector de la agricultura, ganadería, silvicultura y pesca** aumentó el paro y disminuyó la ocupación. Así, a 30 de abril el número de parados en el sector agrícola era de 269.300 personas y el número de ocupados en el sector era de 776.200 personas, con una población activa de 1.045.500 personas.

En el **sector del suministro de agua, saneamiento, residuos y descontaminación**, aumentó la ocupación y también el paro, con lo que finalizó el trimestre con 134.400 ocupados y 12.900 parados (activos 147.300 personas).

EPA		1er tri 2012			Variación trimestral		
miles personas	mujeres	varones	total	mujeres	varones	total	
Activos	10.521,6	12.551,1	23.072,8	+86,2	-96,4	-8,4	
Ocupados	7.905,9	9.527,3	17.433,2	-96,0	-278,3	-374,3	
Parados	2.615,7	3.023,8	5.639,5	+182,2	+183,7	+365,9	
Tasa actividad	53,35%	66,86%	59,94%	+0,43	-0,44	0,00	
Tasa de paro	24,86%	24,09%	24,44%	+1,54	+1,63	+1,59	

Agricultura		1er tri 2012			Variación trimestral		
miles personas	mujeres	varones	total	mujeres	varones	total	
Activos	295,2	750,4	1.045,5	-0,6	+27,9	+27,4	
Ocupados	203,1	573,1	776,2	-7,3	-25,0	-32,3	
Parados	92,1	177,3	269,3	+7,9	+52,9	+59,7	

Agua		1er tri 2012			Variación trimestral		
miles personas	mujeres	varones	total	mujeres	varones	total	
Activos	24,4	122,9	147,3	+3,1	+1,9	+5,0	
Ocupados	22,9	111,5	134,4	+2,7	-0,6	+2,1	
Parados	1,5	11,4	12,9	+0,4	+2,5	+2,9	

(1) - Agricultura, ganadería, silvicultura y pesca.
 (2) - Suministro de agua, actividades de saneamiento, gestión de residuos y descontaminación

Fuente: SEPE. EUROSTAT. OCDE

Indicadores

Índice de precios de consumo (IPC)

El IPC aumentó 7 décimas en marzo, situando su tasa acumulada en el -0,3% y su tasa interanual en el 1,9% (3,6% marzo 2011). La inflación subyacente creció 5 décimas en el mes, un -1,2% acumulado y un 1,2% interanual.

Los precios del grupo de alimentos y bebidas no alcohólicas aumentaron 1 décima en el mes (5 décimas en el primer trimestre de 2012), pero redujo su tasa interanual al 2,3% (1,8% en marzo de 2011).

Legumbres y hortalizas frescas fue la rúbrica de la alimentación con mayor repercusión en el IPC en los tres meses transcurridos de 2012, aunque sólo supuso 1 décima del 1,9% del IPC, mientras que el pescado restó 1/2 décima al IPC.

En marzo el IPCA fue del 1,8% y en febrero el IPCAIC fue del 1,9%.

El indicador adelantado del IPC de **abril fue del 2,0%**.

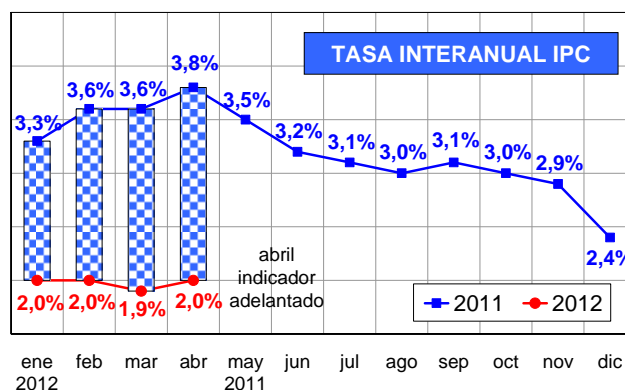

En marzo, la inflación en la UE -27 fue del 2,9%, la de la ZE-17 del 2,7% y la de USA del 2,6%. En febrero, la inflación de Japón fue del 0,3% y la del conjunto de países de la OCDE del 2,8%.

Fuente: INE. EUROSTAT. OCDE



Índice de precios industriales (IPRI)

En marzo, el índice general de precios industriales (IPRI) creció 8 décimas, aunque redujo su tasa interanual al 3,3%.

Los precios de la industria de la alimentación aumentaron 3 décimas en el mes y redujeron su tasa interanual hasta el 1,4%; los precios de fabricación de bebidas se incrementaron 3 décimas en el mes y un 2,6% en los últimos doce meses; y los precios del suministro de agua crecieron 8 décimas mensuales, aumentando su tasa interanual hasta el 3,6%.

En febrero, la tasa interanual del IPRI se situó en el 3,6% en la ZE-17, en el 4,3% en la UE-27 y en el 3,4% en España.

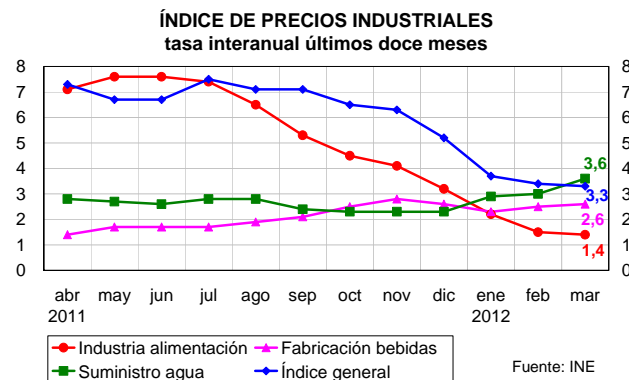

Fuente: INE

Fuente: INE. EUROSTAT.

Índice de producción industrial (IPI)

En febrero, la tasa interanual del índice general de producción industrial se situó en el -5,1% (dato corregido de efecto calendario), mientras que la tasa interanual sin corrección de efecto calendario fue del -3,0%.

La tasa interanual del IPI de la industria de la alimentación se situó en el -4,4% en febrero, mientras que la tasa de la fabricación de bebidas se situó en el -4,3%, ambas corregidas de efecto calendario.

En febrero, la tasa del IPI de la ZE-17 fue -1,8% y la de la UE-27 -1,8% (ambas corregidas de efecto calendario).

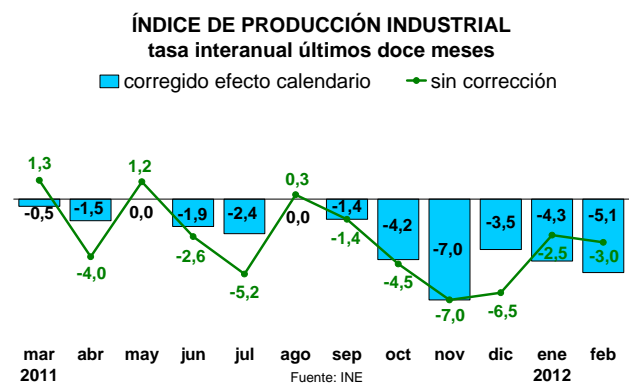

Fuente: INE

Fuente: INE. EUROSTAT.

Indicadores

Índice de precios de alimentos FAO

El índice de precios de los alimentos de la FAO creció muy poco en marzo (+0,2% en relación a febrero), situándose en 215,9. El incremento acumulado del primer trimestre de 2012 fue del 2,4%.

La variación mensual e interanual por productos, fue la siguiente: carne (+0,4% mes y +2,1% año); productos lácteos (-2,5% y -15,9%); cereales (+0,3% y -9,6%); aceites y grasas (+2,6% y -6,4%); y azúcar (-0,1% y -8,2%).

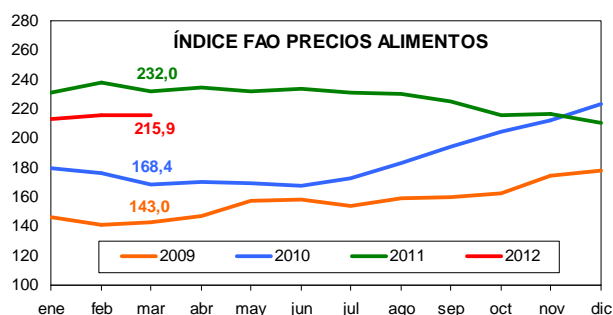

Fuente: FAO.



2.3 INDICES DE PRECIOS AL CONSUMO Y ALIMENTOS

MARZO 2012

Las bajadas de precios en el vestido y calzado de los meses precedentes se volvieron subidas en el mes de marzo, alcanzando el 3,9% de incremento. Los precios del transporte siguieron, un mes más, al alza (1,5%), impulsados por las revalorizaciones de los carburantes y lubricantes (2,8%). El ocio y cultura se encareció un 0,7% y la vivienda y hoteles, cafés y restaurantes el 0,2%, respectivamente.

Índice de Precios al Consumo (IPC)				Alimentos
2012	Variación mensual	Variación acumulada	Variación interanual	Variación mensual
Enero	-1,1	-1,1	2,0	0,3
Febrero	0,1	-1,0	2,0	0,1
Marzo	0,7	-0,3	1,9	0,1

Fuente: INE

La tasa de variación interanual del IPC descendió una décima en marzo, registrando un valor del 1,9%. La tasa anual de inflación subyacente (precios sin alimentos no elaborados ni productos energéticos) no varió, manteniéndose en el 1,2%. El Índice de Precios de Consumo Armonizado se situó en el 1,8%, una décima menos que el valor registrado en febrero.

Nueva subida del precio de los carburantes y combustibles en marzo (2,8%), con lo que el crecimiento acumulado en el año se sitúa en el 7,7% y, respecto a marzo de 2011, la subida es del 9,9%. Los otros combustibles aumentaron sus precios el 3,4%. Los carburantes y lubricantes se encarecieron el 3,3% (8,1% en el año). El precio de los productos energéticos aumentó el 2,1% mensual (5,6% en el año y 7,5% en tasas interanuales).

Como se puede observar en el gráfico posterior, el Índice General de Precios registró una importante subida (0,7%), alcanzando los valores registrados en noviembre de 2011. El precio de los alimentos sigue con su constante subida; en marzo, el encarecimiento de los alimentos se situó en el 0,1%, leve subida pero sin pausa, con lo que, mes a mes, la tendencia alcista de los mismos se consolida y ya son muchos meses sin dar un respiro a los consumidores (desde febrero de 2011 no se producen descensos de cotizaciones en este grupo).

IPC General y Alimentos
Años 2010-2011-2012

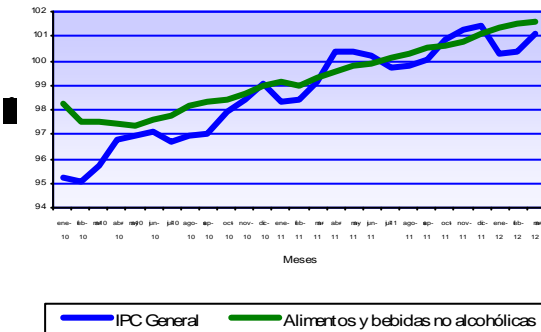

Incremento de precios en el conjunto de los **Alimentos** (0,1%), destacando las subidas registradas en los huevos (4,4% mensual, 7,9% en lo que va de año y 9,6% respecto a marzo de 2011); los precios de las legumbres y hortalizas frescas subieron en marzo un 1,2%, alcanzando un 11,6% de revalorización en el año y un 6,6% en tasas interanuales; el pescado, tanto fresco como congelado, se encareció el 0,9%,

aunque en los tres meses que se llevan de 2012 hay que recoger un descenso del mismo del -4,3%. Las patatas y sus preparados se encarecieron el 0,3%, acumulando una subida en 2012 del 2,0% pero, respecto a marzo de 2011, hay que hablar de un descenso de cotizaciones del -15,7%. Un mes más, la lista de las bajadas de precios más significativas viene encabezada por la carne de ovino, quien registra un descenso mensual del -2,1%, acumulando una caída en el año del -10,8%; las frutas frescas se mantienen en la parte de las bajadas de precios, con caídas de precios del -1,3% en el mes (-1,0% en el año y -1,5% interanual); la carne de ave acumula descensos de -0,8% en el año (-0,3% en el mes).

ALIMENTOS Marzo 2012	Variación mensual	Variación anual	Variación interanual
Pan	0,0	0,3	1,1
Cereales	0,0	0,7	3,7
Carne de Vacuno	0,0	0,6	2,8
Carne de Ovino	-2,1	-10,8	0,7
Carne de Porcino	0,0	-0,7	1,3
Carne de Ave	-0,3	-0,8	3,4
Pescado	0,9	-4,3	1,2
Huevos	4,4	7,9	9,6
Leche	0,0	1,5	2,6
Prod. Lácteos	0,1	0,0	5,4
Aceites y grasas	0,1	-0,5	0,4
Frutas frescas	-1,3	-1,0	-1,5
Frutas en conserva y Frutos Secos	0,3	1,2	2,7
Legumbres y Hortalizas frescas	1,2	11,6	6,6
Preparados Legumbres y Hortalizas	0,3	0,8	3,4
Patatas y sus derivados	0,3	2,0	-15,7
Alimentos	0,1	0,5	2,3

Fuente: INE

Subidas de precios en todas las **Comunidades Autónomas**, destacando el 1,1% de Ceuta y Melilla y el 0,9% Castilla y León y Extremadura.

Respecto a los Alimentos, el comportamiento fue desigual, con bajadas de precios en Madrid (-0,2%) y Asturias (-0,1%) y subidas en Aragón (0,4%), Baleares (0,3%), Extremadura (0,3%) y La Rioja (0,3%). La media nacional en este grupo se situó en el 0,1%.

Variación IPC General y Alimentos, por CC.AA.

2012	IPC General		Alimentos	
	Variación Marzo	Variación en el año	Variación Marzo	Variación en el año
Andalucía	0,7	-0,4	0,2	0,5
Aragón	0,6	-0,4	0,4	0,6
Asturias	0,5	-0,8	-0,1	0,2
Baleares	0,7	-0,2	0,3	0,5
Canarias	0,7	0,1	0,1	0,4
Cantabria	0,5	-0,6	0,0	0,2
Castilla y León	0,9	-0,1	0,1	0,3
Castilla-La Mancha	0,7	-0,5	0,1	0,3
Cataluña	0,6	-0,2	0,1	0,7
C. Valenciana	0,6	0,0	0,2	0,7
Extremadura	0,9	-0,3	0,3	0,9
Galicia	0,7	-0,7	0,0	0,2
Madrid	0,5	-0,4	-0,2	0,2
Murcia	0,6	-0,7	0,1	0,7
Navarra	0,7	-0,5	0,0	0,2
País Vasco	0,8	-0,5	0,2	0,5
La Rioja	0,6	-1,1	0,3	0,5
Ceuta	1,1	-0,3	0,2	0,6
Melilla	1,1	-0,5	0,1	0,4
ESPAÑA	0,7	-0,3	0,1	0,5

Fuente: INE

<http://www.ine.es/daco/daco42/daco421/ipc0312.pdf>
<http://www.ine.es/jaxi/menu.do?type=pcaxis&path=/t25/p138&file=inebase&L=0>

2.4 INDICES DE PRECIOS PERCIBIDOS (AGRARIOS)



DICIEMBRE 2011 - (Base 2005=100)

El índice general de precios percibidos por los agricultores y ganaderos se situó en el mes de diciembre de 2011 en 100,27, con un retroceso del 2,72% respecto al mismo mes del año 2010 y del 1,27% respecto al pasado mes de noviembre. Este descenso fue debido fundamentalmente a la caída registrada en los precios de los pro-

ductos vegetales (-12,50% interanual, aportación al índice general -7,44 puntos). El precio de los productos animales, sin embargo, ha ganado un 11,69% con relación al de diciembre de 2010, con una aportación al índice de 4,72 puntos, compensando en gran parte la bajada de los productos vegetales.

Índices de precios percibidos por los agricultores (base 2005=100)

Descripción	Índice mensual	Mismo mes año anterior		% Variación mes anterior
		% Variación año anterior	Aportación increm. ind. gral	
Índice general de precios percibidos	100,27	-2,72	-2,72	-1,27
Productos vegetales	89,23	-12,50	-7,44	-3,75
Productos agrícolas	89,31	-12,76	-7,45	-3,79
Cereales	148,08	-0,74	-0,09	-0,41
Leguminosas	96,75	4,75	0,01	-18,77
Tubérculos	87,99	-32,02	-0,63	7,28
Cultivos industriales	129,42	-9,58	-0,40	44,46
Cultivos forrajeros	127,01	12,89	0,04	3,31
Cítricos	60,16	-15,87	-0,75	-23,59
Frutas no cítricas	94,85	-9,71	-0,44	-0,23
Hortalizas	79,6	-28,56	-5,10	2,87
Vitivinicola	126,05	36,60	1,05	13,64
Aceite de oliva total	53,36	-14,71	-1,09	-0,73
Semillas	134,51	-11,92	-0,01	18,02
Flores y plantas ornamentales	101,31	-1,82	-0,04	20,75
Productos forestales	85,48	0,74	0,01	-0,79
Productos animales	116,96	11,69	4,72	-0,56
Ganado para abasto	117,13	11,72	3,52	-1,44
Vacuno para abasto	130,53	10,13	0,74	1,90
Ovino para abasto	125,86	13,34	0,61	0,33
Caprino para abasto	129,4	20,71	0,06	5,74
Porcino para abasto	104,8	8,54	1,09	-1,53
Aves para abasto	128,67	23,26	1,04	-5,89
Conejos para abasto	105,48	-2,41	-0,02	-14,59
Productos ganaderos	116,47	11,59	1,20	2,08
Leche	105,41	2,72	0,21	0,15
Huevos	151,26	38,26	0,96	6,87
Lana	293,71	71,18	0,03	0,98

Nota: Se señalan en rojo los descensos inferiores al -15 % y en azul las subidas superiores al 15 %

Dentro del grupo de los productos agrícolas, destacan las bajadas interanuales de las hortalizas (-28,56% y -5,10 puntos de aportación al índice), el aceite de oliva (-14,71%, aportación -1,09), los tubérculos (-32,02%, aportación -0,63) y los cítricos (-15,87%, aportación -0,75). Como excepción destacable se encuentra el sector vitivinícola, que ha experimentado una subida interanual de un 36,60%, con 1,05 puntos de aportación al índice general.

En lo referente a los productos animales, al igual que el mes pasado, y respecto al mismo mes del año 2010, suben tanto el ganado para abasto (+11,72%, aportación +3,52) como los productos ganaderos (+11,59%, aporta-

ción +1,20). Todos los sectores cárnicos (salvo el cunícola) muestran incrementos positivos, destacando nuevamente el porcino (+8,54%, aportación +1,09) y las aves (+23,26%, aportación +1,04), siguiéndoles en importancia las subidas del vacuno (+10,13%, aportación +0,74) y del sector ovino (+13,34%, aportación +0,61).

Entre los productos ganaderos, suben las cotizaciones de las tres rúbricas que conforman el grupo, destacando nuevamente las alzas de los huevos (+38,26% interanual y +0,96 puntos de aportación al índice); la leche, sube un 2,72% (+0,21 puntos) y la lana aporta 0,03 puntos al índice general.

Índice General de Precios Percibidos

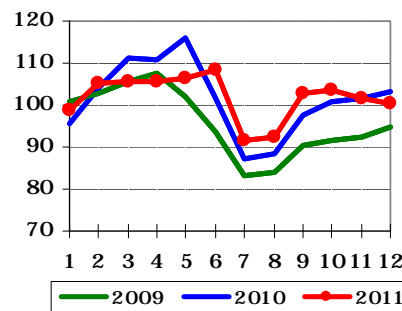

Productos Agrícolas

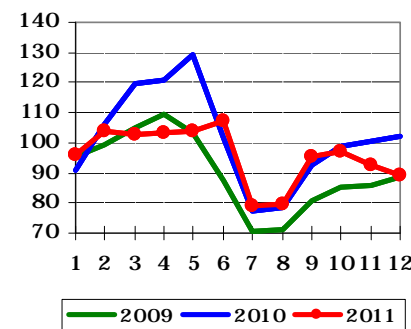

Productos Animales

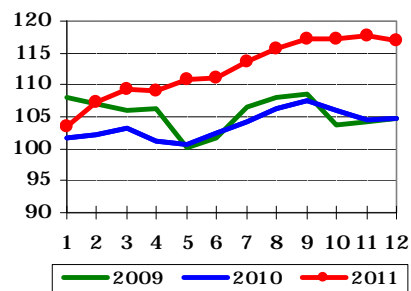

Indicadores



INDICES DE PRECIOS PAGADOS (AGRARIOS)

DICIEMBRE 2011 - (Base 2005=100)

El índice general de precios pagados por los bienes y servicios agrarios se situó en diciembre de 2011 en 131,94, ganando un 4,44% respecto al mismo mes del año anterior.

La mayoría de los grupos que participan en el cómputo del índice general muestran un alza en sus precios, si bien estas diferencias son más atenuadas que en meses anteriores. Únicamente los precios pagados por los productos fitopatológicos y los servicios veterinarios experimentaron pequeños descensos (-0,25% y -0,49%, con aportaciones de -0,01 y -0,02 puntos, respectivamente).

Las mayores subidas, teniendo en cuenta la repercusión en el índice general, corresponden a los precios en el sector energético, que ganaron un 13,17% respecto a 2010 (aportación +1,38 puntos), subiendo carburantes, electricidad y lubricantes y siendo los primeros, como en los meses anteriores, los que más contribuyeron al aumento del índice del grupo (+14,28% y aportación +1,10).

Los precios pagados por los fertilizantes crecieron en diciembre un 13,05% (aportación +1,23 puntos); ambos grupos, simples y compuestos, fueron responsables con similares aportaciones al incremento del conjunto (+13,22% y +14,06%, con aportación +0,59 y +0,63, respectivamente).

Dentro de los simples, nuevamente los fertilizantes nitrogenados fueron los que más contribuyeron a la subida (+14,32%, aportación +0,52).

Asimismo, los alimentos del ganado mostraron alzas interanuales del 2,15% y con aportación al índice general de +1,00 puntos, siendo los de formulación compuesta los causantes mayoritarios del incremento positivo de los piensos (+2,41% interanual y aportación de +0,93); se encarecieron todas las categorías, siendo los destinados a la alimentación del bovino, aves y porcino, los que más pesaron en la revalorización (+3,47%, +2,68% y +1,45%, respectivamente). Si bien los destinados a cunicultura subieron un 7,73%, su aportación al índice es menor. Las cotizaciones de los piensos simples se mantuvieron relativamente constantes (aportación +0,07).

También subieron los precios pagados por los gastos generales (+5,22%, aportación +0,50), las semillas y plantones (+2,05% interanual, aportación +0,11), la conservación y reparación de maquinaria (+1,60%, aportación +0,10), el material y pequeño utillaje (+3,48%, aportación +0,07) y la conservación y reparación de edificios (+2,67%, aportación +0,07).

Índices de precios pagados por los agricultores (base 2005-100)

Descripción	Índice mensual	Mismo mes año anterior	
		% Variación año anterior	Aportación increm. ind. gral.
Índice general de precios de bienes y servicios	131,94	4,44	4,44
Semillas y plantones	110,27	2,05	0,11
Semillas	110,13	2,48	0,07
Plantones	110,44	1,54	0,04
Fertilizantes	167,83	13,05	1,23
Fertilizantes simples	159,75	13,22	0,59
Fertilizantes nitrogenados	154,81	14,32	0,52
Fertilizantes fosfatados	148,25	4,99	0,01
Fertilizantes potásicos	209,33	9,82	0,06
Fertilizantes compuestos	195,61	14,06	0,63
Enmiendas	87,84	2,37	0,01
Alimentos del ganado	130,19	2,15	1,00
Piensos simples	124,27	0,88	0,07
Piensos compuestos	131,48	2,41	0,93
Piensos compuestos para bovino	130,87	3,47	0,30
Piensos compuestos para ovino	135,36	1,22	0,02
Piensos compuestos para porcino	127,02	1,45	0,24
Piensos compuestos para conejos	129,11	7,73	0,09
Piensos compuestos para aves	139,00	2,68	0,29
Productos fitopatológicos	113,28	-0,25	-0,01
Servicios veterinarios	114,66	-0,49	-0,02
Conservación y reparación de maquinaria	123,82	1,6	0,10
Conservación y reparación de edificios	126,67	2,67	0,07
Energía	156,02	13,17	1,38
Carburantes	157,73	14,28	1,10
Lubricantes	131,25	3,99	0,02
Electricidad	156,24	11,46	0,26
Material y pequeño utillaje	115,64	3,48	0,07
Gastos generales	127,34	5,22	0,50

Nota: Se señalan en rojo los descensos inferiores al -5 % y en azul las subidas superiores al 5 %.

Índice General de Bienes y Servicios de Uso Corriente

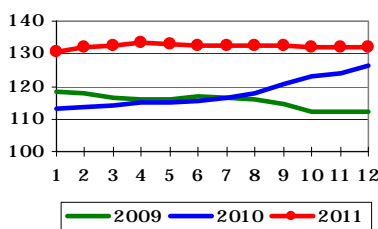

Índice de Precios de Alimentos del Ganado

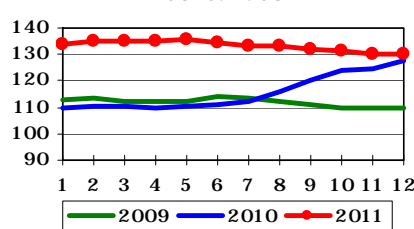

Índice de Precios de Energía y Lubricantes

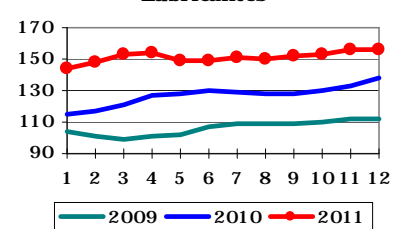

<http://www.magrama.es/es/estadistica/temas/precios-percibidos-pagados-y-salarios-agrarios/publicacion-de-indicadores-de-precios-y-salarios-agrarios/>

INDICES DE SALARIOS (AGRARIOS)



DICIEMBRE 2011 - (Base 1985=100)

El índice general de salarios agrarios se situó en diciembre de 2011 en 377,90, con una ganancia del 2,41% respecto al mismo mes del año anterior, y del 0,81% respecto al pasado mes de noviembre.

En el grupo de trabajadores fijos, los aumentos oscilan entre el 2,72% de los pastores y el 0,72% de los peones fijos. Las variaciones en relación al mes anterior son poco significativas.

Dentro del grupo de los trabajadores eventuales, las variaciones interanuales se sitúan entre las subidas de los podadores (+3,54%), de los que se dedican a la recolección de frutas y agrios (+3,37%) o de los que recolectan aceituna (+3,36%), hasta la disminución en las nóminas de los trabajadores que realizan la plantación y tala de árboles (-0,32%).

Índices de salarios agrarios (base 1985=100)

	Índice mensual	% var. año anterior	% var. mes anterior
Índice general	377,90	2,41	0,81
Trabajadores fijos	363,67	1,70	0,27
Encargados, capataces	359,12	1,65	0,11
Tractoristas y maquinistas	376,67	2,39	1,18
Pastores	378,38	2,72	0,02
Vaqueros o porqueros	373,30	1,88	0,03
Hortelanos	400,66	2,10	-0,21
Guardas o caseros	411,26	2,43	0,17
Peón fijo para trabajos diversos	339,66	0,72	0,03
Trabajadores eventuales (tipos de trabajo)	387,76	2,88	0,32
Preparación del terreno	391,08	2,65	2,24
Siembra y abonado	402,33	2,12	5,05
Labores complementarias	414,87	2,84	1,54
Riegos	350,47	2,01	-10,37
Recolección productos herbáceos	383,49	1,03	6,26
Recolección frutas y agrios	400,81	3,37	2,08
Recolección de aceituna	378,50	3,36	-2,67
Vendimia	320,63	2,07	-17,06
Plantación y tala de árboles	359,92	-0,32	-5,84
Manejo de ganado	371,62	2,93	0,09

Nota:

Se señalan en rojo los descensos inferiores al: -5%

Se señalan en azul las subidas superiores al: +5%

Indicadores

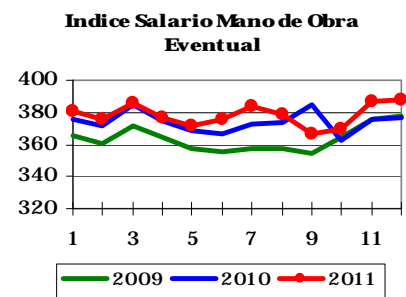
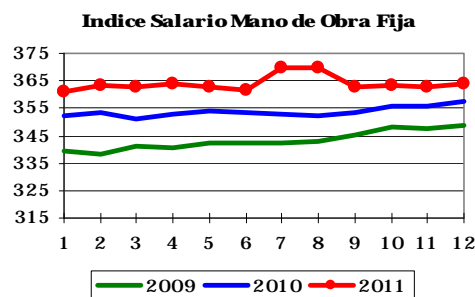
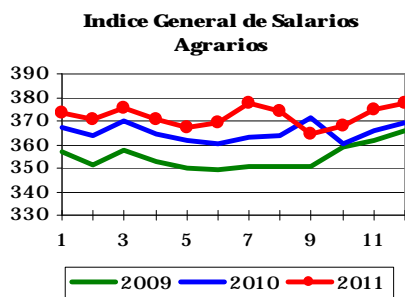



2.5 INDICES DE PRECIOS PERCIBIDOS (AGRARIOS)

AÑO 2011 - (Base 2005=100)

El índice general de precios percibidos por los agricultores y ganaderos fue en 2011 de 101,47, con una pequeña variación del 0,68% al alza respecto al año anterior. Los productos vegetales retroceden un 4,65%, con una aportación al índice general de 2,75 puntos negativos, mientras que los precios de los productos animales ganan un 8,39% respecto al año anterior, aportando 3,43 puntos al índice general.

En el grupo de los productos vegetales, los productos agrícolas pierden un 4,81% (aportación -2,79 puntos), mientras que los productos forestales subieron un 3,97% respecto al año anterior (aportación +0,04 puntos).

La disminución del índice anual de los productos agrícolas se debió (según su participación en el índice general) mayoritariamente a las hortalizas, cuyos precios cayeron un 23,66% (restan 4,20 puntos). También bajaron los cítricos, con un descenso del 20,48% (aportación -0,93). En el lado negativo de la tabla, también se situaron los tubérculos (-17,46, aportación -0,33), el sector oleícola (-5,24%, aportación -0,28 puntos), los cultivos industriales (-5,64%, aportación -0,16) y el sector de flores y plantas ornamentales (-3,98%, aportación -0,10).

En cuanto a las subidas, destaca el grupo de los cereales cuyos precios se revalorizaron un 26,11% interanual, (aportación +2,28), seguidos por el sector vitivinícola

(+13,30%, aportación +0,63) y los cultivos forrajeros (+19,90%, aportación +0,29). Semillas y leguminosas permanecieron sin apenas variaciones en lo que a aportación al índice general se refiere.

Todos los precios de productos animales registraron subidas, lo que compensó con creces los descensos de los vegetales; este ascenso se debió principalmente al ganado para abasto, con un incremento del precio en un 9,65% y una aportación de 2,94 puntos al índice general. Destacan, entre ellos, las alzas del porcino y el aviar, con aportaciones respectivas al índice de 0,99 y 0,88 puntos, e incrementos de precios del 7,18% y 18,21%, respectivamente. Les siguen los sectores del vacuno y ovino, con aportaciones de 0,55 y 0,45 puntos y subidas porcentuales de precios del 7,89% y 11,10%, respectivamente. Los sectores del caprino (+9,00%) y cunícola (+8,38%) contribuyen al índice en menor medida.

Los productos ganaderos experimentan un incremento del 4,69% aportando 0,49 puntos a la variación del índice general. Dentro de este grupo, las alzas se reparten entre la leche, con una subida del 4,04% (aportación +0,31) y los huevos, que ganan un 5,35% (aportación +0,15). La lana, que experimenta una fuerte subida del precio, (81,78%), apenas aporta al índice (+0,03 puntos), por su escasa ponderación.

Indicadores

Índice anual de precios percibidos por los agricultores (base 2005=100)

Descripción	Índice anual	Mismo mes año anterior	
		% Variación año anterior	Aportación increm. ind. gral
Índice general de precios percibidos	101,47	0,68	0,68
Productos vegetales	94,23	-4,65	-2,75
Productos agrícolas	94,45	-4,81	-2,79
Hortalizas	76,76	-23,66	-4,20
Cítricos	86,61	-20,48	-0,93
Tubérculos	117,45	-17,46	-0,33
Aceite de oliva total	59,5	-5,24	-0,28
Cultivos industriales	103,68	-5,64	-0,16
Flores y plantas ornamentales	101,2	-3,98	-0,10
Frutas no cítricas	102,54	-1,07	-0,08
Leguminosas	127,37	6,11	0,01
Semillas	141,66	36,25	0,09
Cultivos forrajeros	110,92	19,90	0,29
Vitivinícola	103,3	13,30	0,63
Cereales	154,51	26,11	2,28
Productos forestales	84,58	3,97	0,04
Productos animales	112,45	8,39	3,43
Ganado para abasto	114,02	9,65	2,94
Vacuno para abasto	120,24	7,89	0,55
Ovino para abasto	106,86	11,10	0,45
Caprino para abasto	102,94	9,00	0,02
Porcino para abasto	108,72	7,18	0,99
Aves para abasto	130,07	18,21	0,88
Conejos para abasto	106,95	8,38	0,05
Productos ganaderos	107,91	4,69	0,49
Leche	101,62	4,04	0,31
Huevos	127,15	5,35	0,15
Lana	253,59	81,78	0,03

Nota: Se señalan en rojo los descensos inferiores al -15 % y en azul las subidas superiores al 15 %

INDICE GENERAL DE PRECIOS PERCIBIDOS

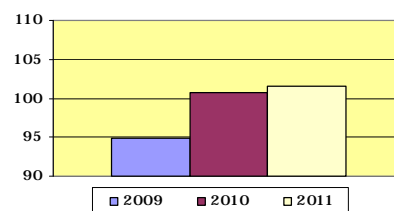

INDICE DE PRECIOS DE PRODUCTOS AGRICOLAS

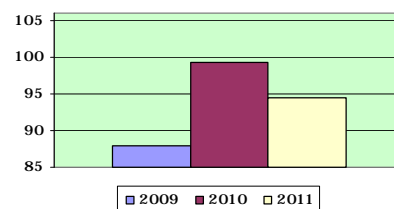

INDICE DE PRECIOS DE PRODUCTOS ANIMALES

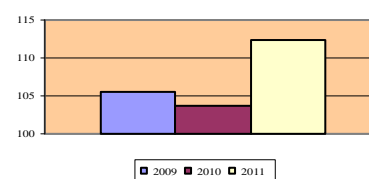

INDICES DE PRECIOS PAGADOS (AGRARIOS)



AÑO 2011 - (Base 2005=100)

El índice general de precios pagados por los medios de producción agrarios se situó en el año 2011 en 132,27, registrándose una subida del 12,19% respecto al año anterior.

Salvo los productos fitopatológicos, que retrocedieron muy levemente, y los servicios veterinarios, que se mantuvieron prácticamente invariables, todos los precios pagados por los medios de producción han experimentado alzas.

Por sectores, destacan, en primer lugar, el de los alimentos del ganado, con subidas del 15,37% y una aportación de 6,95 puntos al índice general. Este grupo debe principalmente el incremento a los piensos compuestos, con un ascenso del 16,33% respecto al año 2010 y una aportación de 6,09 puntos; destacan, por orden, las revalorizaciones de los destinados a ganado porcino (+18,08%, aportación +2,80), las aves (+14,09%, +1,50 puntos) y el bovino (+16,20%, aportación +1,36). Los piensos simples (+10,80%), suman 0,86 puntos al índice.

En segundo y tercer lugar, y casi a partes iguales, le siguen los sectores de la energía y de los fertilizantes, que experi-

mentaron subidas del 19,19% y 1,99 puntos de aportación en el primer caso y del 21,37% y 1,94 puntos en el segundo. Dentro del sector energético, los carburantes (+21,75%, aportación +1,62) fueron los principales responsables del encarecimiento del grupo. En cuanto a los abonos, tanto los simples como los compuestos contribuyeron en la misma proporción (+21,97% y +23,16%, aportación +0,95 y +0,98, respectivamente). Dentro del grupo de los simples, los nitrogenados fueron los principales responsables del encarecimiento del grupo (+26,14%, aportación +0,90 puntos).

Los gastos generales mostraron un incremento interanual del 7,45% (aportación +0,75 puntos), mientras que las semillas y plantones subieron a lo largo de 2011 un 5,85% (+0,33 puntos).

El resto de sectores analizados contribuyeron en menor medida a la variación positiva del índice general: la conservación y reparación de maquinaria subió un 1,75% (+0,11 puntos), el material y pequeño utillaje 4,44% (+0,09 puntos) y la conservación y reparación de edificios 2,16% (+0,06 puntos).

Índice anual de precios pagados por los agricultores (base 2005-100)

Descripción	Índice anual	% Variación año anterior	Aportación increm. ind. gral.
Índice general de precios de bienes y servicios	132,27	12,19	12,19
Semillas y plantones	110,23	5,85	0,33
Semillas	110,06	9,13	0,27
Plantones	110,44	2,11	0,05
Fertilizantes	161,38	21,37	1,94
Fertilizantes simples	154,03	21,97	0,95
Fertilizantes nitrogenados	149,20	26,14	0,90
Fertilizantes fosfatados	144,99	13,66	0,03
Fertilizantes potásicos	201,40	3,12	0,02
Fertilizantes compuestos	186,84	23,16	0,98
Enmiendas	87,84	2,37	0,01
Alimentos del ganado	133,26	15,37	6,95
Piensos simples	125,88	10,80	0,86
Piensos compuestos	134,86	16,33	6,09
Piensos compuestos para bovino	133,75	16,20	1,36
Piensos compuestos para ovino	139,24	15,44	0,25
Piensos compuestos para porcino	131,17	18,08	2,80
Piensos compuestos para conejos	127,40	15,90	0,18
Piensos compuestos para aves	142,07	14,09	1,50
Productos fitopatológicos	113,21	-0,47	-0,02
Servicios veterinarios	114,88	-0,01	0,00
Conservación y reparación de maquinaria	123,56	1,75	0,11
Conservación y reparación de edificios	125,61	2,16	0,06
Energía	151,32	19,19	1,99
Carburantes	151,84	21,75	1,62
Lubricantes	128,74	3,39	0,02
Electricidad	155,13	14,61	0,34
Material y pequeño utillaje	115,14	4,44	0,09
Gastos generales	126,72	7,45	0,75

Nota: Se señalan en rojo los descensos inferiores al -5 % y en azul las subidas superiores al 5 %.

Indicadores

INDICE GENERAL DE PRECIOS PAGADOS POR BIENES Y SERVICIOS DE USO CORRIENTE

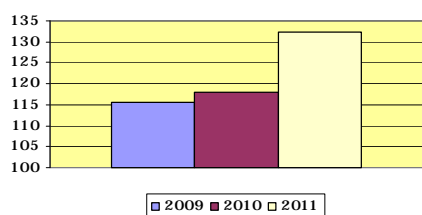

INDICE DE PRECIOS DE ALIMENTOS DEL GANADO

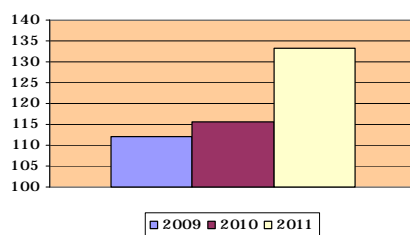

INDICE DE PRECIOS DE ENERGIA Y LUBRICANTES

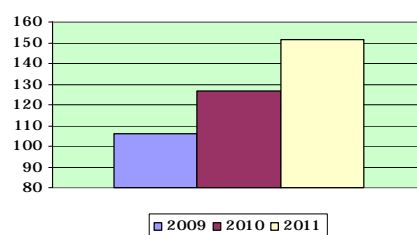

<http://www.magrama.gob.es/es/estadistica/temas/estadisticas-agrarias/economia/precios-percibidos-pagados-salarios/publicacion-de-indicadores-de-precios-y-salarios-agrarios/>



3. AGRICULTURA

3.1 AVANCES DE SUPERFICIES Y PRODUCCIONES AGRÍCOLAS

FEBRERO 2012

Se presentan las estimaciones disponibles de los cultivos y grupos de cultivos de mayor importancia en España correspondientes al **29 de febrero de 2012, elaboradas con las informaciones remitidas por las Comunidades Autónomas**. Estas estimaciones tienen carácter coyuntural y se actualizan mensualmente.

Resumen

La primera estimación, muy preliminar, de producción de **cereales de invierno para la campaña 2011-12** presenta rendimientos sensiblemente inferiores a los de la campaña precedente (-24,6%).

La primera estimación realizada para los diferentes cultivos, indica que las superficies de **leguminosas grano, altramuz dulce, veza, yeros, lentejas, habas secas y garbanzos** presentan incrementos generalizados comprendidos entre el 8,3% en **altramuz dulce** y el 0,8% de los **garbanzos**; para el **guisante seco** se estima descenso (-11,8%), con respecto a la campaña anterior.

La estimación de producción de **remolacha de invierno, campaña 2011/2012**, registra aumento (+11,6%), con respecto a la pasada campaña.

Las primeras estimaciones de superficie cultivada de **hortalizas y tubérculos, campaña 2.011-2.012**, reflejan aumentos en **zanahoria** (+2,9%), **patata temprana** (+1,7%) y **lechuga total** (+0,3%) y descensos en **patata extratemprana** (-0,6%), **patata de media estación** (-2,0%), **cebolla babosa** (-2,7%), **cebolla grano** (-11,0%) y **espinacas** (-4,3%), respecto a la campaña anterior.

En **hortalizas y tubérculos** el avance de producción indica descensos en **patata extratemprana** (-14,4%), **calabacín** (-5,2%) y **fresa y fresón** (-2,4%). En **tomate de recolección 1-I/31-V** (+0,3%).

En **frutales** las estimaciones de producción registran aumento en **frambuesa** (+18,6%) y descenso en **plátano** (-0,4%).

Las estimaciones de **producción de cítricos, cosecha 2011/2012**, indican aumento en **limón** (+14,2%) y descensos en **naranja dulce** (-12,6%) y **pomelo** (-1,5%). La producción de **mandarina**, globalmente, desciende (-3,5%) debido a la disminución en **mandarina satsuma** (-10,1%) y **mandarina clementina** (-5,3%) y al aumento de producción de **híbridos de mandarina** (+3,6%).

La previsión de **producción vitivinícola** para la **campaña 2011-2012, según datos cerrados a febrero de 2012 de CCAA**, se sitúa en torno a los **38,65 millones** de hectolitros de vino.

Las estimaciones de producción de aceituna y aceite sitúan la **producción de aceite en 1.500.100 toneladas**.

Cereales

La primera estimación de producción de cereales de invierno 2011-12 refleja datos muy inferiores a los de la campaña precedente (-24,6%), en superficie cultivada las cifras son ligeramente superiores (+1,2%). En cereales de primavera, el primer avance de superficie cultivada de la campaña 2.011/2.012 registra ligero descenso en arroz (-1,2%).

Cultivos (000.t)	Mes	Prov. 2010	Prov. 2011	Avance 2012	2012 (2011=100)
Trigo blando	2	4.890,3	5.956,3	4.611,7	77,4
Trigo duro	2	892,9	943,9	752,5	79,7
Trigo total	2	5.783,2	6.900,2	5.364,2	77,7
Cebada seis carreras	2	1.032,5	1.177,4	952,7	80,9
Cebada dos carreras	2	7.124,4	7.150,7	5.082,9	71,1
Cebada total	2	8.157,0	8.328,2	6.035,6	72,5
Avena	2	1.018,2	1.078,7	907,5	84,1
Centeno	2	274,6	366,7	245,0	66,8
Triticale	2	141,0	205,6	167,4	81,4
Cereales otoño invierno		15.374,0	16.879,5	12.719,7	75,4

Leguminosas

Las estimaciones realizadas en cuanto a las superficies sembradas de leguminosas grano, muestran incrementos generalizados con límites en altramuz dulce (+8,3%) y garbanzos (+0,8%). Para el guisante seco, única excepción, se registra descenso (-11,8%), con respecto a la campaña anterior.

Cultivos (000. ha)	Mes	Prov. 2010	PrOv. 2011	Avance 2012	2012 (2011=100)
Altramuz dulce	11	6,0	7,9	8,5	108,3
Veza	2	80,5	102,9	108,9	105,9
Yeros	2	39,7	54,0	56,4	104,4
Lentejas	2	29,4	36,6	37,3	101,8
Habas secas	2	25,6	27,2	27,5	101,1
Garbanzos	2	29,8	35,3	35,5	100,8
Guisantes secos	11	202,3	234,6	206,9	88,2

Cultivos industriales

La estimación de producción de remolacha total, campaña 2.011-2.012, registra incremento (+14,7%), que se corresponde con aumentos en remolacha de verano (+35,1%) y en remolacha de invierno (+11,6%).

Los primeros datos de superficie cultivada indican descenso en remolacha de verano (-17,4%) y en girasol (-9,7%), en colza se registra incremento (+1,6%).

Producciones de hortalizas, tubérculos y frutales

Las primeras estimaciones de superficie cultivada de hortalizas y tubérculos campaña 2.011-2.012, reflejan

AVANCES FEBRERO (...continuación)



aumentos en zanahoria (+2,9%), patata temprana (+1,7%), tomate de recolección 1-I/31-V (+1,8%), fresa y fresón (+0,3%) y lechuga total (+0,3%) y descensos en patata extratemprana (-0,6%), patata de media estación (-2,0%), cebolla babosa (-2,7%), cebolla grano (-11,0%), calabacín (-3,8%) y espinacas (-4,3%), respecto a la campaña anterior.

El avance de producción indica descensos en patata extratemprana (-14,4%), calabacín (-5,2%) y fresa y fresón (-2,4%). En tomate de recolección 1-I/31-V, estabilidad, (+0,3%).

En frutales, las estimaciones de producción registran aumento en frambuesa (+18,6%) y descenso en plátano (-0,4%).

Cultivos (000. t)	Mes	Prov. 2010	Prov. 2011	Avance 2012	2012 (2011=100)
Tomate (rec. 1-i/31-v)	2	963,4	974,2	977,3	100,3
Fresa y fresón	2	274,4	261,0	254,9	97,6
Calabacín	2	373,5	391,7	371,5	94,8
Patata extratemprana	2	71,3	71,8	61,5	85,6
Frambuesa	2	9,2	9,4	11,2	118,6
Plátano	2	420,8	349,3	348,1	99,6

Producciones de cítricos

Los avances de producción de cítricos, cosecha 2011/2012, indican aumento en limón (+14,2%) y descensos en naranja dulce (-12,6%) y pomelo (-1,5%). La producción global de mandarina desciende (-3,5%), debido a la disminución en la producción de mandarina satsuma (-10,1%) y mandarina clementina (-5,3%), los híbridos de mandarina, por el contrario, registran aumento en la producción (+3,6%), en relación con la cosecha anterior.

Cultivos (000. t)	Mes	Def. 2009	Prov. 2010	Avance 2011	2011 (2010=100)
Limón	2	558,2	630,1	719,7	114,2
Pomelo	2	40,3	48,5	47,8	98,5
Naranja	2	2.669,4	3.026,5	2.645,0	87,4
Satsuma	12	161,7	166,9	150,1	89,9
Clementina	1	1.330,6	1.492,6	1.431,6	94,7
Híbridos	1	507,9	537,1	556,5	103,6
Mandarina total		2.000,1	2.196,6	2.120,2	96,5

Producciones de uva y vino

La previsión de producciones vitivinícolas, sitúa la producción, para la campaña 2011-2012, en 38,65 millones de hectolitros de vino.

Esta estimación podrá verse modificada a medida que transcurra la campaña vitivinícola y se vayan actualizando los datos proporcionados por las distintas CCAA.

Cultivos (000. t)	Mes	Def. 2009	Prov. 2010	Avance 2011	2011 (2010=100)
Uva de mesa	11	243,9	238,8	288,5	120,8
Uva vinificación	11	5.290,6	5.876,5	5.380,6	91,6
Vino + Mosto	11	39.258,8	40.865,2	38.649,9	94,6

Producciones de vino+ mosto (miles de hl)

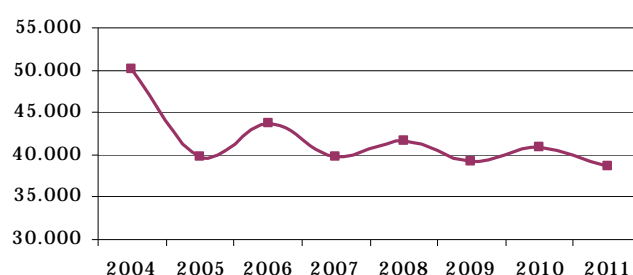

Producciones de aceituna y aceite

Las estimaciones de producción de aceituna y aceite para la campaña 2011-2012, sitúan la producción de aceite en 1.500.000 toneladas.

Cultivos (000. t)	Mes	Def. 2009	Prov. 2010	Avance 2011	2011 (2010=100)
Aceituna de aderezo	11	486,2	584,3	482,0	82,5
Aceituna de almazara	1	6.482,7	6.711,9	7.199,5	107,3
Aceite	12	1.384,5	1.376,6	1.500,1	109,0

Producciones de aceite (miles de toneladas)

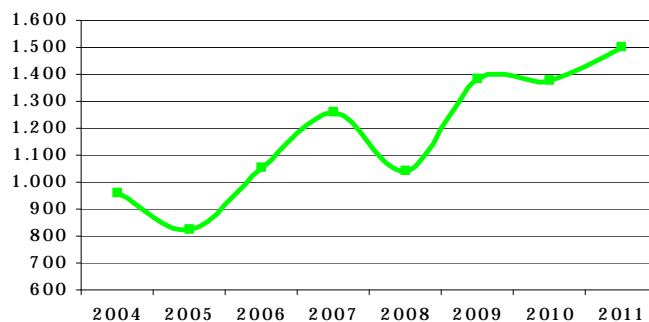



AVANCES FEBRERO (...continuación)

SUPERFICIES Y PRODUCCIONES AGRÍCOLAS FEBRERO 2012

CULTIVOS	SUPERFICIES (Miles de Hectáreas)					PRODUCCIONES (Miles de Toneladas)				
	MES(*)	PROVIS.	PROVIS.	AVANCE	2012	MES(*)	PROVIS.	PROVIS.	AVANCE	2012
		2010	2011	2012	2011=100		2010	2011	2012	2011=100
CEREALES										
trigo blando	2	1.448,2	1.612,0	1.630,4	101,1	2	4.890,3	5.956,3	4.611,7	77,4
trigo duro	2	487,2	380,7	409,6	107,6	2	892,9	943,9	752,5	79,7
trigo total	2	1.935,4	1.992,6	2.040,0	102,4	2	5.783,2	6.900,2	5.364,2	77,7
cebada de seis carreras	2	449,6	421,8	407,8	96,7	2	1.032,5	1.177,4	952,7	80,9
cebada de dos carreras	2	2.420,4	2.276,1	2.297,9	101,0	2	7.124,4	7.150,7	5.082,9	71,1
cebada total	2	2.870,0	2.697,9	2.705,8	100,3	2	8.157,0	8.328,2	6.035,6	72,5
avena	2	538,6	491,3	493,2	100,4	2	1.018,2	1.078,7	907,5	84,1
centeno	2	135,8	148,8	153,8	103,3	2	274,6	366,7	245,0	66,8
triticale	2	65,4	82,0	84,4	103,0	2	141,0	205,6	167,4	81,4
cereales otoño invierno		5.545,2	5.412,6	5.477,2	101,2		15.374,0	16.879,5	12.719,7	75,4
maíz		311,9	369,6				3.293,2	4.150,3		
sorgo		7,3	8,4				32,6	39,1		
arroz	2	122,5	122,2	120,7	98,8		926,4	919,9		
LEGUMINOSAS GRANO										
garbanzos	2	29,8	35,3	35,5	100,8		30,0	30,7		
habas secas	2	25,6	27,2	27,5	101,1		36,0	42,3		
lentejas	2	29,4	36,6	37,3	101,8		22,5	18,3		
yeros	2	39,7	54,0	56,4	104,4		35,9	48,6		
altramuz dulce	11	6,0	7,9	8,5	108,3		3,6	5,4		
TUBÉRCULOS										
patata extratemprana	2	3,3	3,2	3,2	99,4	2	71,3	71,8	61,5	85,6
patata temprana	2	9,7	12,4	12,6	101,7		236,2	295,0		
patata media estación	2	42,0	39,3	38,5	98,0		1.221,2	1.081,0		
patata tardía		22,2	23,8				755,3	912,9		
patata total		77,2	78,7				2.283,9	2.360,7		
CULTIVOS INDUSTRIALES										
remolacha azucarera (r. verano)	1	8,2	9,8	8,1	82,6		454,4	614,0		
remolacha azucarera (r. invierno)	2	35,2	35,2			2	3.004,8	3.352,1		
remolacha total		43,4	45,0				3.459,2	3.966,1		
girasol	2	697,7	858,0	774,6	90,3		886,7	1.084,3		
colza	2	21,0	31,3	31,8	101,6		38,3	61,9		
HORTALIZAS										
lechuga total	2	32,3	32,3	32,4	100,3		829,9	870,4		
tomate (rec. 1-i/31-v)	2	10,4	10,2	10,4	101,8	2	963,4	974,2	977,3	100,3
cebolla babosa	2	4,0	4,6	4,5	97,3		180,5	223,5		
cebolla grano y medio grano	2	12,6	13,8	12,2	89,0		691,9	866,8		
fresa y fresón	11	7,0	6,8	6,9	100,3	2	274,4	261,0	254,9	97,6
espinacas	2	2,9	3,4	3,2	95,7		56,1	64,8		
calabacín	2	7,8	7,8	7,6	96,2	2	373,5	391,7	371,5	94,8
zanahoria	2	7,8	7,1	7,3	102,9	1	412,6	380,4	341,0	89,6
FRUTALES										
frambuesa						2	9,2	9,4	11,2	118,6
plátano						2	420,8	349,3	348,1	99,6
CÍTRICOS										
naranja dulce						2	3.026,5	2.645,0		
limón						2	630,1	719,7		
pomelo						2	48,5	47,8		
satsumas						12	166,9	150,1		
clementinas						1	1.492,6	1.413,6		
híbridos (mandarina)						1	537,1	556,5		
mandarina total							2.196,6	2.120,2		
VIÑEDO										
uva de mesa						11	238,8	288,5		
uva vinificación						11	5.876,5	5.266,3		
vino + mosto						11	40.865,6	38.649,9		
OLIVAR										
aceituna de aderezo						11	584,3	482,0		
aceituna de almazara						2	6.711,9	7.199,5		
aceite						2	1.376,6	1.500,1		

Agricultura

(*) Mes al que corresponde la última estimación

3.2 COYUNTURA AGRARIA



PRECIOS PRODUCTOS AGRÍCOLAS: Cereales, Vino y Aceite

MARZO 2012

PRODUCTOS	Precio Medio Marzo12	Variación% Mar.12/Feb.12	Variación% Mar.12/Mar.11
Trigo blando panificable (1)	245,26	1,93	-5,54
Cebada pienso (1)	222,80	2,66	-2,11
Maíz grano (1)	218,59	1,36	-7,81
Arroz cáscara (1)	282,88	0,05	-9,87
Alfalfa (1)	176,60	1,24	18,06
Vino blanco mesa (2)	3,11	7,19	47,58
Vino tinto mesa (2)	3,41	6,09	36,32
Aceite de oliva virgen (3)	167,34	1,06	-6,89
Aceite de oliva lampante (3)	152,89	0,42	-8,86
Aceite girasol refinado (3)	102,76	3,74	-7,43

(1)€/t; (2) €/hectógrado; (3) €/100 kg

Fuente: S. G. Estadística. Mº Agricultura, Alimentación y Medio Ambiente

Evolución Precios Maíz Grano

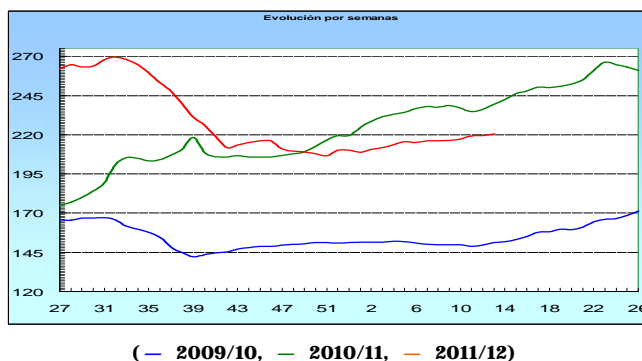

El **maíz grano** experimenta sube en relación con el mes de febrero (1,36%); en cuanto a las variaciones interanuales en comparación con marzo 2011, se observa una caída (-7,81%); tendencia a mayor estabilidad.

Evolución Precios Trigo Blando Panificable

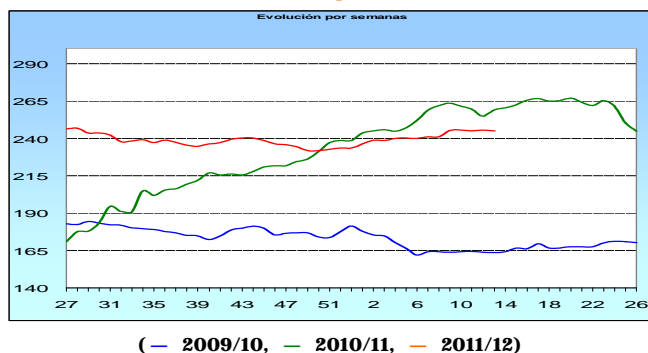

El **trigo blando panificable** experimenta una subida (1,93%) con respecto a febrero, mientras que en la variación interanual se observa una bajada de (-5,54%); tendencia de una mayor estabilidad en esta campaña.

Evolución Precios Vino Tinto de Mesa

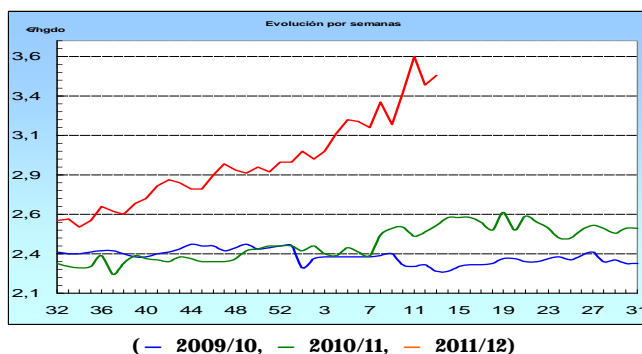

El **vino de mesa tinto** continua con su escalada de precios, experimentando una subida respecto a febrero (6,09%); en cuanto a la variación interanual con respecto a marzo 2011 es de una gran (36,32%); tendencia al alza.

Evolución Precios Cebada Pienso

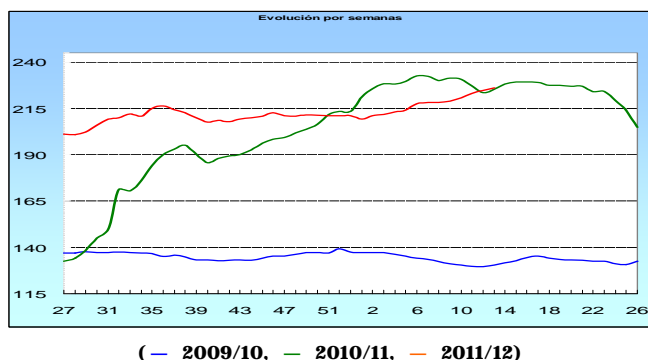

La **cebada pienso** experimenta una subida (2,66%) con respecto a febrero, mientras que la variación interanual con respecto a marzo de 2011 representa una caída en la cotización (-2,11%); ligera tendencia al alza.

Evolución Precios Aceite de Oliva Virgen

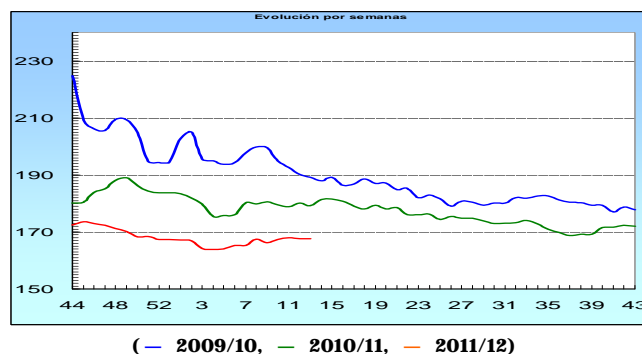

El **aceite de oliva virgen** experimenta un alza (1,06%) en comparación con febrero; con respecto a marzo 2011, experimenta una caída más pronunciada (-6,89%); por tanto, precios muy bajos en comparación con campañas anteriores.

<http://www.magrama.gob.es/es/estadistica/temas/estadisticas-agrarias/economia/precios-coyunturales-prod-agricolas/>
http://www.magrama.gob.es/es/estadistica/temas/estadisticas-agrarias/economia/precios-medios-nacionales/pmn_tabla.asp
http://ec.europa.eu/agriculture/foodprices/index_en.htm



3.3 COYUNTURA AGRARIA

PRECIOS PRODUCTOS AGRÍCOLAS: Frutas y Hortalizas

MARZO 2012

PRODUCTOS	Precio Medio Marzo 2012	Variación% Mz.12/Fb.12	Variación% Mz.12/Mz.11
Limón	14,35	86,89	31,65
Naranja grupo Navel	17,10	25,43	-28,39
Manzana Golden	32,95	-0,21	1,79
Pera Blanquilla	43,73	-2,83	4,59
Plátano Canario	46,70	-12,46	-43,21
Acelga	53,66	17,84	13,89
Alcachofa Blanca	80,15	-15,73	18,06
Berenjena conjunto tipos	42,35	-58,42	-43,37
Calabacín	43,65	-55,48	77,58
Cebolla Grano	6,94	32,90	-58,46
Coliflor	25,43	-44,25	-12,45
Fresón	145,75	-19,03	-12,20
Judía Verde Plana	289,26	4,63	10,82
Lechuga Romana	40,93	2,92	18,43
Pepino conjunto tipos	71,79	-6,18	67,65
Pimiento Verde Italiano	96,07	31,28	-31,05
Tomate liso	44,27	-18,81	30,28
Patata	20,03	241,83	-57,86
Champiñón	108,88	0,29	15,97

€/100 kg

Fuente: S. G. Estadística. Mº Agricultura, Alimentación y Medio Ambiente

Evolución Precios Limón

Agricultura

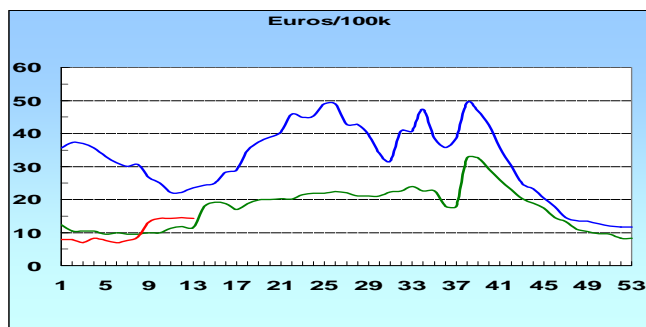

(— 2010, — 2011, — 2012)

En marzo se registra cierta debilidad en las cotizaciones de la **fruta de pepita**, especialmente en Pera Blanquilla (-2,83%). Por el contrario, en tasas interanuales, las variaciones porcentuales son de signo positivo (manzana Golden 1,79% y pera Blanquilla 4,59%)

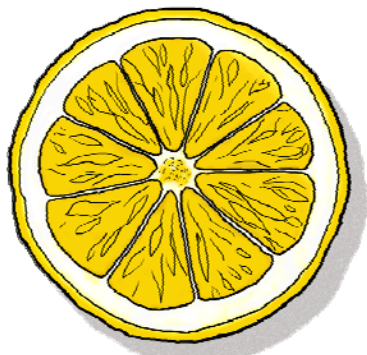

Cambio de comportamiento del precio del **plátano canario** en este mes, registrándose bajadas tanto en términos mensuales (-12,46%) como interanuales (-43,21%).

Evolución Precios Plátano Canario

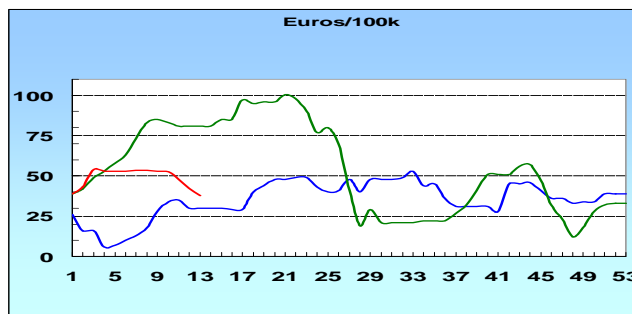

(— 2010, — 2011, — 2012)

En tasas mensuales predominan las bajadas de cotizaciones de las **hortalizas** de referencia, con especial mención a la berenjena (-58,42%), calabacín (-55,48%) y coliflor (-44,25%). Las subidas más destacadas se centran en cebolla grano (32,90%) y pimiento verde italiano (31,28%). En tasas interanuales se constatan comportamientos diferentes, con variaciones positivas importantes en calabacín (77,58%) y pepino (67,65%). De signo negativo en cebolla (-58,46%) y berenjena (-43,21%) entre otros.

Evolución Precios Calabacín

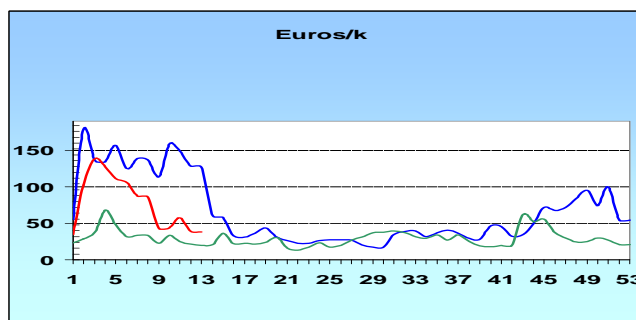

(— 2010, — 2011, — 2012)

El inicio de comercialización de **patata** temprana impulsa su precio al alza a lo largo del mes de marzo (241,83%). Sin embargo, baja en términos interanuales (-57,86%).

Evolución Precios Patata

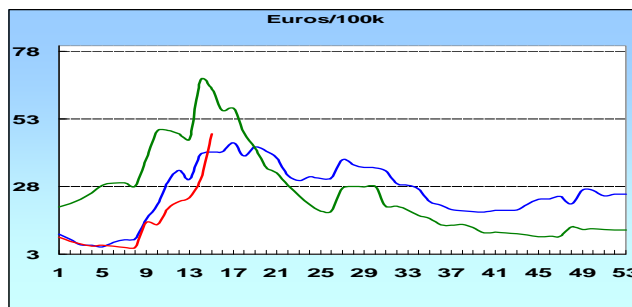

(— 2010, — 2011, — 2012)

<http://www.magrama.gob.es/es/estadistica/temas/estadisticas-agrarias/economia/precios-coyunturales-prod-agricolas/>
http://www.magrama.gob.es/es/estadistica/temas/estadisticas-agrarias/economia/precios-medios-nacionales/pmn_tabla.asp
http://ec.europa.eu/agriculture/foodprices/index_en.htm



3.4 INSCRIPCIONES DE MAQUINARIA AGRÍCOLA

MARZO 2012

Los datos recibidos de la Dirección General de Recursos Agrícolas y Ganaderos del MAGRAMA, referentes a **inscripciones de maquinaria agrícola en marzo 2012**, reflejan, en conjunto, unos datos inferiores 15,20% respecto a los datos del mismo periodo del 2011 y una disminución del 11,20% respecto a los mismos datos del 2010.

El análisis individualizado por tipos de máquinas muestra que en este periodo, la cifra de **tractores** inscritos ha disminuido en un 17,20 % respecto a la del año 2011, y es inferior a la del año 2010 en un 4,30%.

Inscripciones de Máquinas Automotrices (ud.)

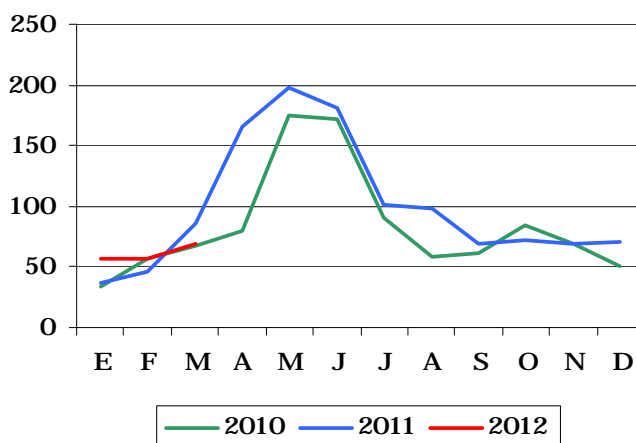

Inscripciones de Tractores (ud.)

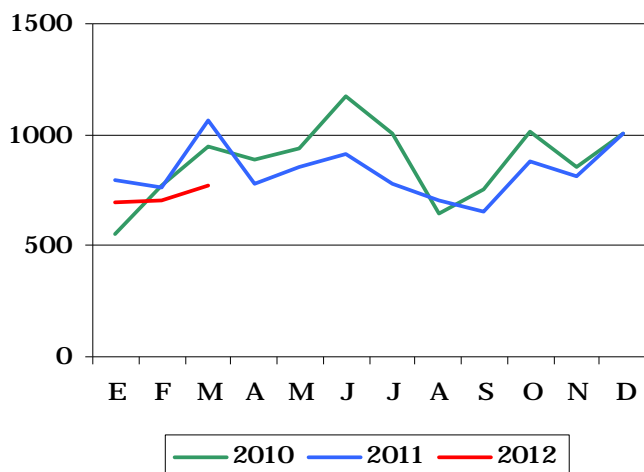

En cuanto a los **remolques**, el total del periodo registra un descenso en el número de inscripciones del 13,80% respecto del año 2011, también hay descenso del 26,60% respecto a las registradas en el año 2010.

Agricultura

Inscripciones de Remolques (ud.)

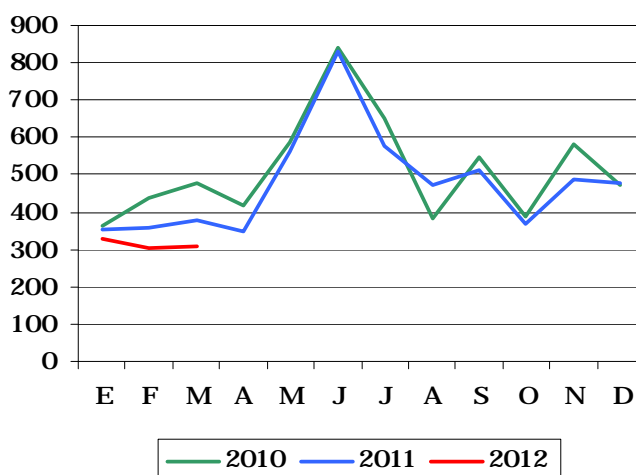

En el caso de las **máquinas automotrices** se observa un incremento del número de inscripciones de este periodo, respecto a los datos del año 2011 del 7,10%, y el número de inscritos en este periodo también se ha incrementado un 13,80% respecto a los inscritos en el 2010. Se excluyen los motocultores y las motomáquinas.

NOTA.- Los datos de 2010 y 2011 han sufrido una pequeña modificación, al ser actualizados.

Para una información más detallada, consultar la página web del Mº Agricultura, Alimentación y Medio Ambiente:

<http://www.magrama.es/es/estadistica/temas/medios-de-produccion/>



4. AGUA

4.1 PRECIPITACIONES

Precipitaciones invierno

El trimestre invernal (dic-feb) ha sido extremadamente seco en España, con una precipitación media acumulada del orden de 62 mm lo que supone tan sólo un 30% del valor medio correspondiente a este trimestre. **Este trimestre ha sido el trimestre invernal más seco de toda la serie histórica iniciada en el año 1947.**

Los tres meses fueron muy secos, con precipitaciones que en ninguno de ellos llegaron al 35% del valor medio normal, por lo que el déficit de precipitaciones se fue incrementando de forma gradual en la estación.

La situación de precipitaciones intensas más significativa fue la que afectó a la cordillera cantábrica (5 y 7 de febrero), con totales acumulados en algunos puntos superiores a los 200 mm y con valores de precipitación diaria superiores a los 120 mm. Entre las precipitaciones acumuladas en un día en observatorios principales destacan los registros del 16 de enero, con 53,1 mm en Melilla y 49,6 mm en Valencia.

CARACTER DE LA PRECIPITACIÓN - INVIERNO 2012

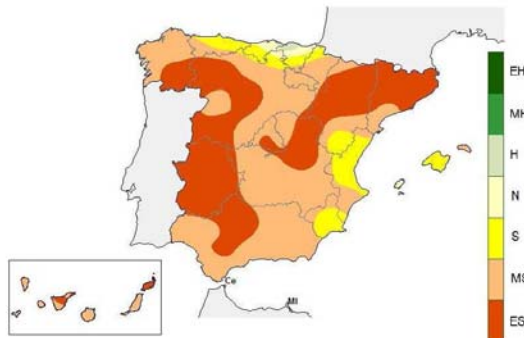

Precipitaciones marzo

Como sucede desde el pasado mes de diciembre, marzo ha sido más seco de lo normal en la mayor parte de España, con una precipitación media a nivel nacional del orden de 24 mm, valor que supone en torno a la mitad del valor normal para este mes (Periodo de Referencia: 1971-2000). Se trata del mes de **marzo más seco desde el año 1997.**

En Canarias y en extensas áreas del centro de Extremadura prácticamente no se registraron precipitaciones en el mes.

En marzo hubo un marcado contraste entre las vertientes atlántica y mediterránea: mientras que en la primera fue muy seco con una precipitación estimada equivalente a sólo el 32% de la media de 1971-2000, en la segunda resultó normal con una precipitación equivalente del 87% de la media.

CARACTER DE LA PRECIPITACIÓN - MARZO 2012

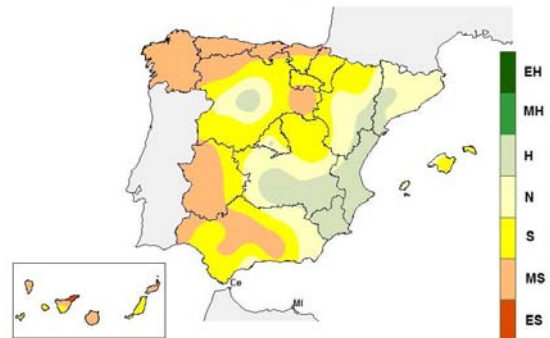

Fuente: AEMET. Mº Agricultura, Alimentación y Medio Ambiente

4.2 RESERVAS HIDRÁULICAS

A 24 de abril la reserva hidráulica peninsular era de 34.936 hm³, el 62,8% de su capacidad, casi 5 puntos porcentuales por debajo de la media de los últimos diez años y más de 19 por debajo de la del año pasado.

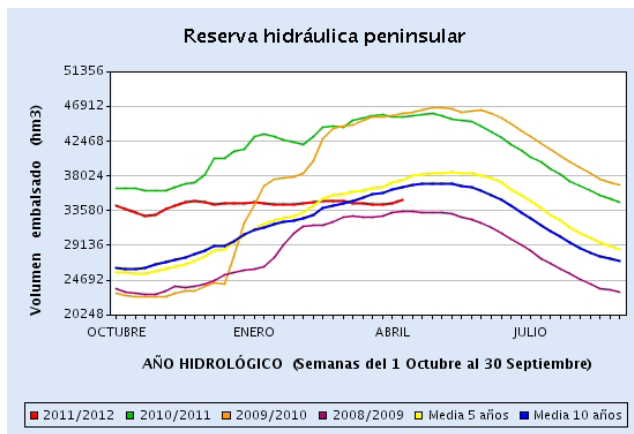

A 24 de abril, la reserva de los embalses de **uso consumitivo** era de 24.721 hm³ (64,8% de su capacidad), situándose casi 18 puntos porcentuales por debajo de las reservas del año anterior y prácticamente al mismo nivel que las reservas medias del último decenio.

A finales de abril, la reserva de los embalses de **uso hidroeléctrico**, era de 10.215 hm³ (58,6% de su capacidad), casi 22 puntos porcentuales por debajo de las reservas del año anterior y más de 16 puntos porcentuales por debajo de la media del último decenio.

A 24 de abril, todas las reservas de los embalses peninsulares estaban por encima del 50%. Además, los ámbitos de Cantábrico, Guadiana, cuenca Atlántica Andaluza, Guadalquivir y cuencas internas de Cataluña, superan el 70%, y las cuencas internas del País Vasco estaban al 100%.



RESERVAS HIDRÁULICAS (...continuación)

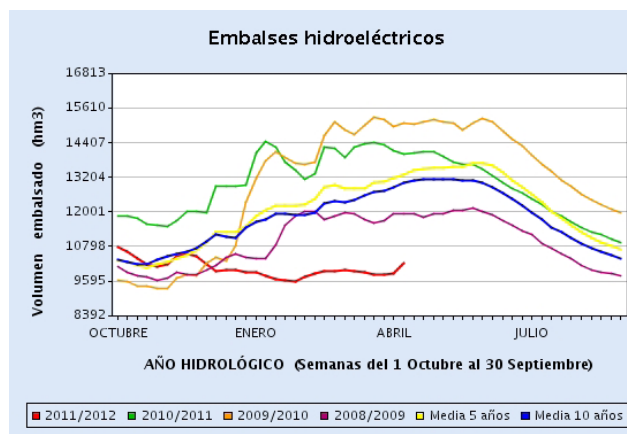
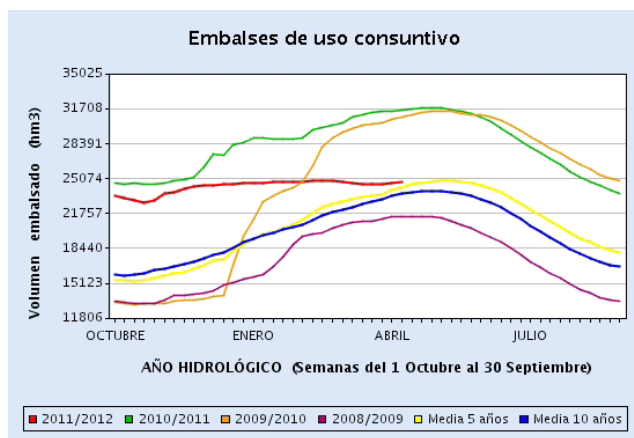

RESERVAS TOTALES EMBALSES PENINSULARES

Situación a 24 de abril 2012

Ámbitos de planificación	Capacidad actual hm³	Reserva actual hm³	Reserva actual %	Año anterior %	2 años antes %	Media 5 años %	Media 10 años %
GALICIA COSTA	684	392	57,3	72,1	79,2	72,8	72,7
MIÑO-SIL	3.030	1.698	56,0	69,2	83,1	76,3	75,9
CANTÁBRICO	633	571	90,2	76,8	81,4	81,7	81,6
C. I. DEL PAÍS VASCO	21	21	100,0	85,7	90,5	93,3	90,5
DUERO	7.520	4.205	55,9	85,1	93,3	80,8	76,8
TAJO	11.012	5.639	51,2	77,6	78,1	65,2	63,1
GUADIANA	8.635	6.442	74,6	92,1	92,0	71,8	73,1
C. ATL. ANDALUZA	1.878	1.443	76,8	92,7	95,1	67,1	70,3
GUADALQUIVIR	8.280	6.158	74,4	88,5	86,9	63,3	67,9
C. MED. ANDALUZA	1.177	766	65,1	81,1	79,5	56,0	52,4
SEGURA	1.141	664	58,2	71,2	65,6	42,8	33,2
JÚCAR	3.336	1.792	53,7	60,0	55,2	40,1	36,2
EBRO	7.507	4.565	60,8	81,0	77,4	75,4	75,6
C. I. DE CATALUÑA	736	580	78,8	85,7	73,0	62,4	64,2
VERT. ATLÁNTICA	41.693	26.569	63,7	84,1	86,7	70,5	70,4
VERT. MEDITERRÁNEA	13.897	8.367	60,2	75,4	71,1	61,9	59,4
TOTAL PENÍNSULA	55.590	34.936	62,8	81,9	82,8	68,3	67,7
USO CONSUNTIVO	38.173	24.721	64,8	82,7	81,0	64,5	64,4
HIDROELÉCTRICOS	17.417	10.215	58,6	80,3	86,6	76,3	74,7

Fuente: D. G. del Agua. M^o Agricultura, Alimentación y Medio Ambiente

4.3 AGUAS SUBTERRÁNEAS

Todos los datos, gráficos y mapa están referidos a la situación en **febrero** de 2012, respecto de febrero de 2011.

En los gráficos siguientes, la línea azul representa la evolución, durante los últimos doce meses, del nivel medio de las aguas subterráneas en la demarcación hidrográfica correspondiente, referido a la posición de febrero de 2011, y ponderado según la extensión y porosidad de los acuíferos que intervienen en el cómputo. En ellos se muestran también las posiciones máxima (línea verde) y

mínima (línea roja) que para cada mes han sido registradas en el periodo histórico de medidas disponibles.

Los gráficos expuestos resultan de agregaciones por cuencas hidrográficas. Dentro de cada una de las 5 demarcaciones intercomunitarias (1) y en las Cuencas Mediterráneas Andaluzas y en Baleares, existen algunas diferencias en función de las circunstancias de situación geográfica y de explotación de las diversas masas de agua subterránea.



AGUAS SUBTERRÁNEAS (...continuación)

(1) El RD 29/2011 de 14 de enero establece una nueva configuración para las demarcaciones hidrográficas del Norte: Cantábrico Oriental (que engloba las Cuencas Internas del País Vasco) y Cantábrico Occidental. Todos los gráficos, tablas y mapa, están referidos a la nueva delimitación.

En la tabla, los valores negativos o positivos indican respectivamente, variaciones medias en la cuenca en febrero de 2012, inferiores o superiores a los de febrero de 2011. La tercera columna indica la diferencia del índice de almacenamiento en febrero 2012 respecto del mismo mes de 2011. Destaca el aumento registrado en Cantábrico Oriental (11%) y la caída registrada en Segura (-32%).

Diferencia de niveles: Aumento o disminución del nivel medio de la cuenca en febrero de 2012.

Diferencia índice de llenado: Aumento o disminución de las reservas en febrero de 2012, respecto de febrero de 2011.

VARIACIÓN NIVELES MEDIOS Y ALMACENAMIENTO

CUENCA	Dif. Niveles medios (m)	Dif. Índice de llenado (%)
MIÑO-SIL	--	--
CANTÁBRICO ORIENTAL	1,2	11,4%
CANTÁBRICO OCCIDENTAL	--	--
DUERO	--	--
TAJO	0,0	0,2%
GUADIANA	1,0	7,8%
C. MEDITERR. ANDALUZAS	-0,5	-7,0%
SEGURA	-1,9	-32,0%
JÚCAR	0,1	0,4%
EBRO	--	--
BALEARES	-0,3	-5,7%

EVOLUCIÓN DE NIVELES MEDIOS Y DEL ESTADO RELATIVO DE LAS RESERVAS ALMACENADAS

Agua

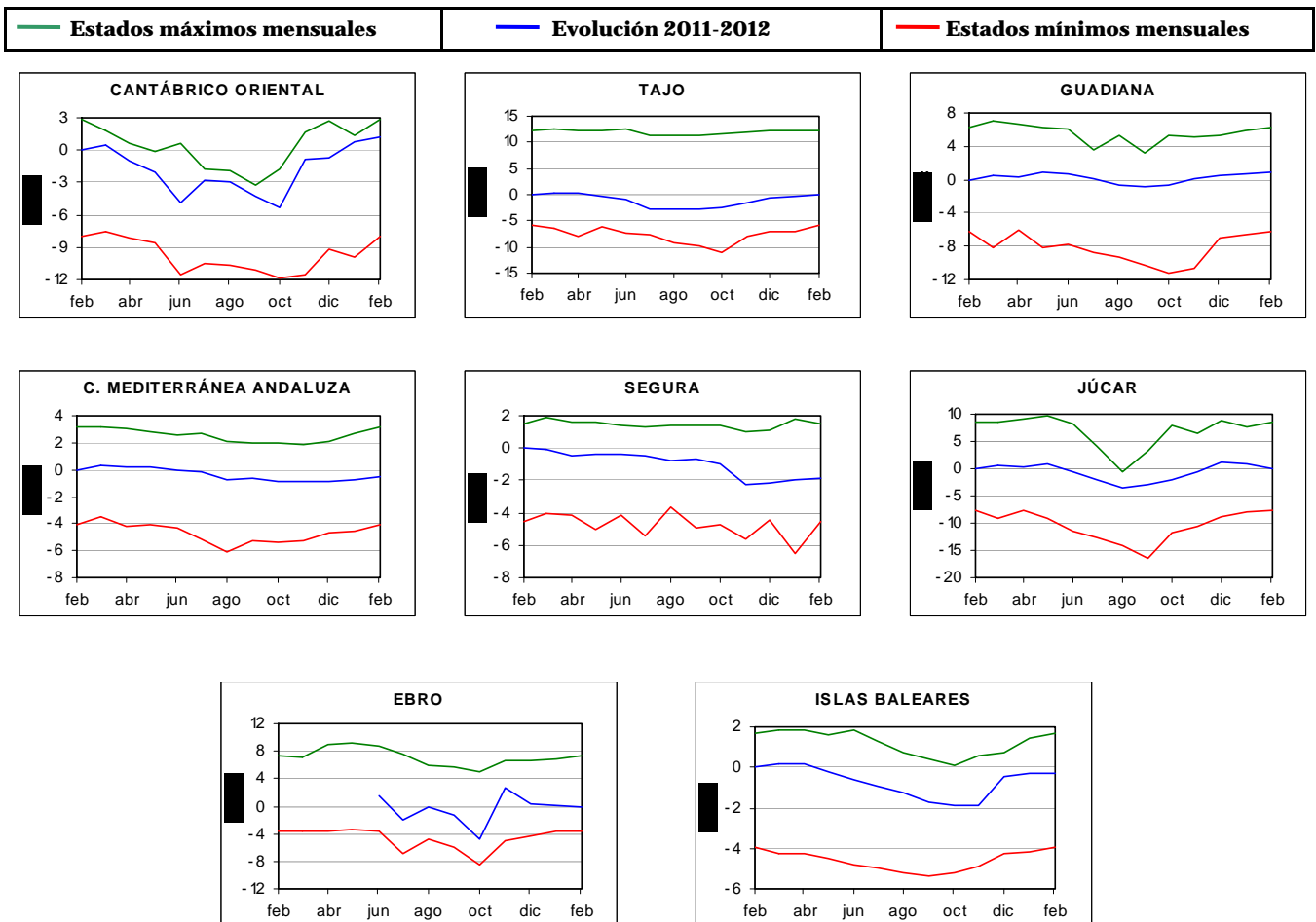



AGUAS SUBTERRÁNEAS (...continuación)

En el cuadro siguiente, se observa que de las 229 masas de agua subterránea de las que se dispone de datos, **45 de ellas presentan mayor llenado en los últimos**

doce meses, mientras que en 95 masas el llenado es menor y en las restantes 89 masas no se observa diferencia destacable.

VARIACIÓN LLENADO EN NÚMERO DE MASAS POR CUENCA

CUENCA	Nº Masas Cuenca	Mayor Llenado	Menor Llenado	Sin diferencia	Sin datos
MIÑO-SIL	6	--	--	--	6
CANTÁBRICO ORIENTAL	29	3	--	9	17
CANTÁBRICO OCCIDENTAL	19	--	--	--	19
DUERO	64	--	--	--	64
TAJO	24	2	11	11	0
GUADIANA	20	4	13	4	-1
C. MEDITERR. ANDALUZAS	67	3	22	19	23
SEGURA	63	8	20	13	22
JÚCAR	116	23	27	29	37
EBRO	105	2	--	1	102
ISLAS BALEARES	90	--	2	3	85
TOTALES	603	45	95	89	374

En el mapa siguiente se muestran las diferencias de llenado, entre febrero 2012 y febrero de 2011, diferenciado por masas de agua subterránea, comparando los niveles

disponibles en **1.142 piezómetros que se reparten en un total de 229 masas de agua subterránea.**

DIFERENCIA LLENADO MASAS (FEBRERO 2012-2011)

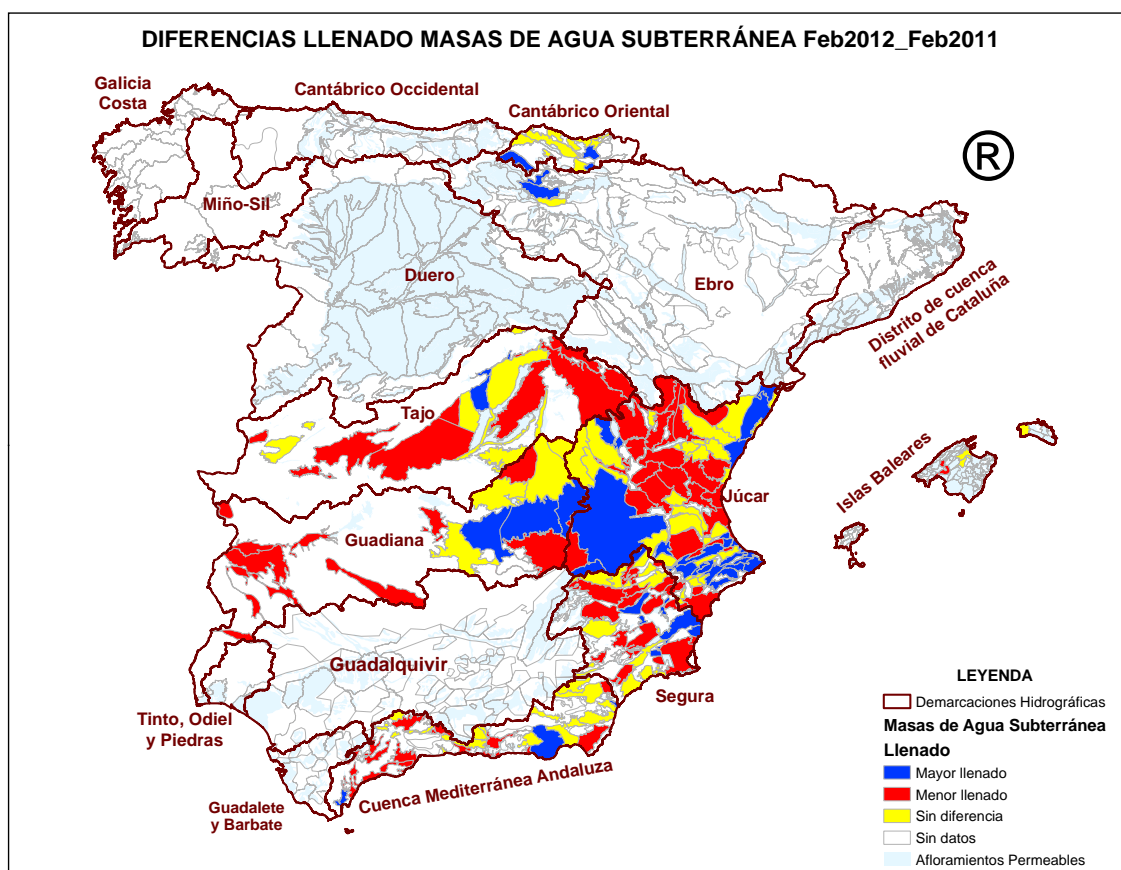

Fuente: D. G. del Agua. Mº Agricultura, Alimentación y Medio Ambiente



5. ALIMENTACIÓN

5.1 CONSUMO ALIMENTARIO EN EL HOGAR - ENERO 2012

Panel de Consumo Alimentario

Consumo en Enero 2012

Durante el primer mes del año 2012 disminuye el consumo de alimentos en los hogares de España un -1,1%.

Sin embargo, el Gasto de los hogares en Alimentación se mantiene estable por el aumento en los precios medios (+1,1%).

- El descenso en el consumo de Alimentos en el hogar es generalizado:
 - Un -3,3% cae el consumo de la Leche Líquida, a consecuencia del descenso en un -3,5% del volumen de la Leche Esterilizada -variedad de leche que supone el 96,3% de este producto-, al igual que ocurre con el Yogurt (-1,7%).
 - De la misma manera, desciende el consumo de Carne Fresca (-1,7%). Son la Carne de Cerdo, Ovino/Caprino y, Vacuno, las que mayor caída en volumen han tenido durante el primer mes del año.
 - Baja un -1,7% la compra de productos relacionados con la Pesca: los Mariscos/Moluscos/Crustáceos (-5,9%) y los Pescados Congelados (-3,9%). Solo el Pescado Fresco crece un +1,5% durante Enero de 2012.
- Cae de manera importante la compra de Aceite Oliva (-5,0%), mientras que se refuerza el consumo del Aceite de Girasol (+1,0%).
- También baja el consumo de las Bebidas: Agua Envasada (-6,3%), Bebidas Espirituosas (-7,0%), Cerveza (-3,1%), Beb. Refrigeradas y Gaseosas (-1,0%) y los Zumos y Néctar (-11,5%).
- Productos frescos como las Frutas y las Hortalizas y Patatas Frescas, incrementan la presencia en los hogares (+3,4% y +1,8% respectivamente)

Consumo en el Año Móvil Febrero 2011 a Enero 2012

En los últimos doce meses, se mantuvo estable el consumo de alimentos en los hogares de España (-0,2%).

El gasto en Alimentación subió un +1,4%, a causa del incremento del precio medio de los alimentos (+1,6%).

A consecuencia de esto, el consumo per cápita se mantuvo estable (-0,2%) mientras que el gasto por persona creció un +1,4%, situándose en 1.470,13 €/persona/año.

- Menor consumo de Leche Líquida en los hogares (-3,0%). Por el contrario se incrementan la compra de los Derivados Lácteos: Bifidos + Leches Fermentadas (+5,8%), Queso (+2,2%) y el Yogurt (+1,3%).
- El Aceite de Girasol desciende un -3,2% y la variedad de Oliva, aunque cae también, evoluciona algo mejor (-1,3%).
- Cae la compra de Pastas (-3,0%) y Legumbres (-1,7%). Mientras que el Arroz crece un +3,0%.
- Menor consumo de Patatas Frescas (-2,3%); por el contrario, incrementan en un +4,3% las Hortalizas Frescas, sobretodo los Tomates (+7,9%), los Pimientos (+7,4%) y las Judías Verdes (+2,1%).
- Se fortalece la compra de las Frutas Frescas (+0,4%) para el consumo en el hogar. Los cítricos aumentan ligeramente (+0,8%), impulsado por el incremento de las mandarinas y limones (+6,2% y 5,6% respectivamente), mientras que las naranjas caen un -1,4%.
- Importante descenso en la compra de Bebidas Alcohólicas de Alta Graduación (-6,6%). Sin embargo, los Espumosos/Cava DO. incrementan significativamente su consumo en los últimos doce meses (+6,7%).
- Leve recuperación en el consumo de Alimentación Fresca (+0,7%). Son las Tiendas de Descuento y las Tiendas Tradicionales los canales que impulsan la Alimentación Fresca (+7,6% y +1,5% respectivamente).

	TAM Enero 2012	% Variación TAM Enero 12 vs. TAM	% Variación Noviembre 11 vs. Noviembre 10	% Variación Diciembre 11 vs. Diciembre 10	% Variación Enero 12 vs. Enero 11
Volumen (Millones Kgs/Lts.)	30.254,97	-0,2%	2,2%	2,2%	-1,1%
Valor (Millones €)	67.520,29	1,4%	2,4%	2,7%	0,0%
Precio Medio	2,23	1,6%	0,2%	0,5%	1,1%
Consumo x Capita	658,75	-0,2%	2,3%	2,3%	-2,0%
Gasto x Capita	1.470,13	1,4%	2,5%	2,8%	-1,0%

TAM: Tiempo Anual Móvil

CONSUMO ALIMENTARIO EN EL HOGAR (...continuación)



TAM ENERO 2012

TOTAL ALIMENTACIÓN (HOGAR)	
CONSUMO PER CAPITA	VOLUMEN EN LA CESTA DE LA COMPRA
658,8	30.255,0
Kg./L./Capita	Cantidad (Millones de Kgs./L.)

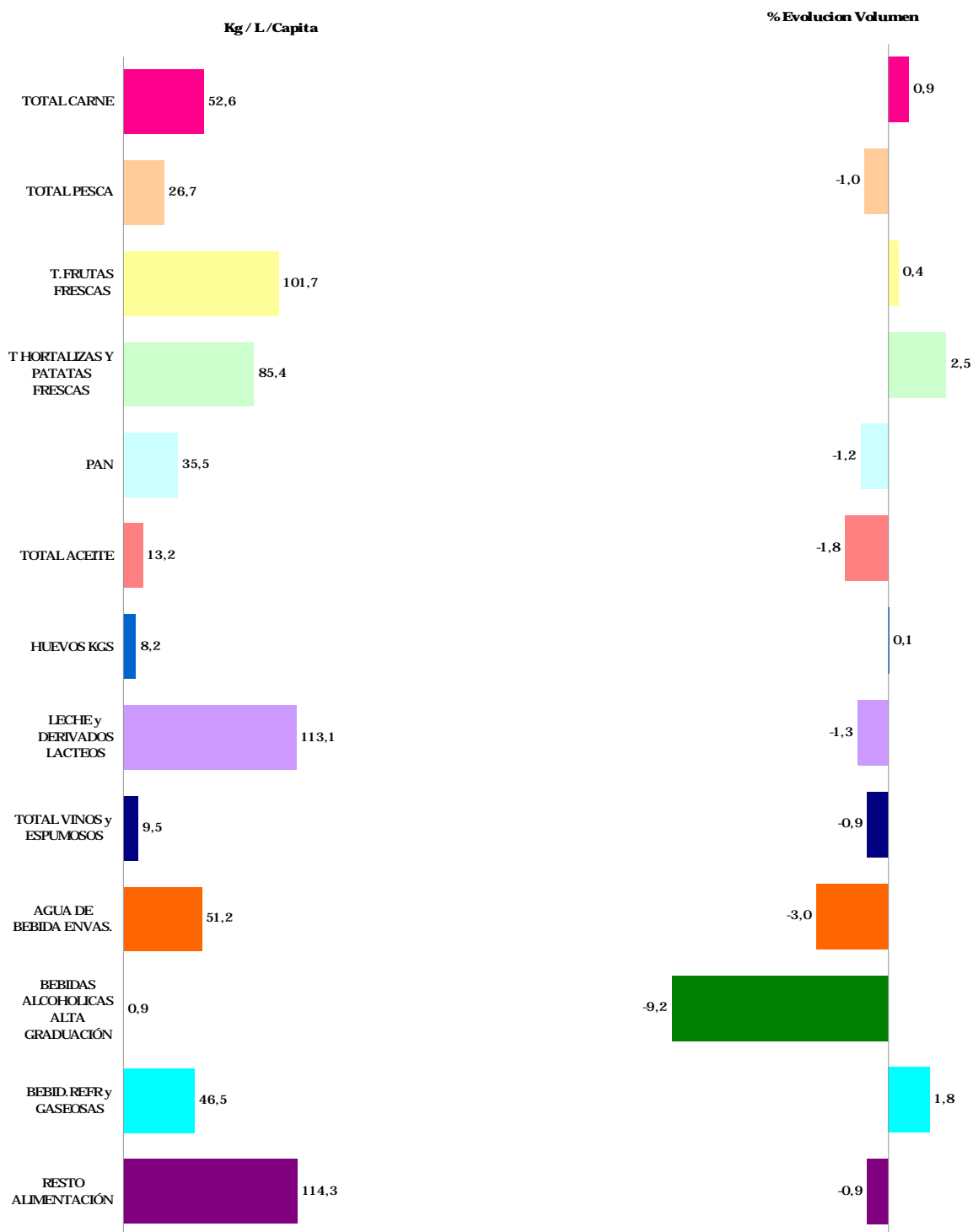

Alimentación

* T Hortalizas y Patatas Frescas: incluye todas las hortalizas frescas y las patatas frescas
 * Leche y Derivados Lácteos = incluye Leche Líquida, Preparados Lácteos, Total Otras Leches, Derivados Lácteos
 * Bebidas Alcohólicas alta Graduación: incluye Brandy, Whisky, Ginebra, Ron, Anís, Bebidas Espirituosas
 * Resto Alimentación: todos aquellos productos no desglosados.

TAM: Tiempo Anual Móvil



CONSUMO ALIMENTARIO EN EL HOGAR (...continuación)

TAM ENERO 2012

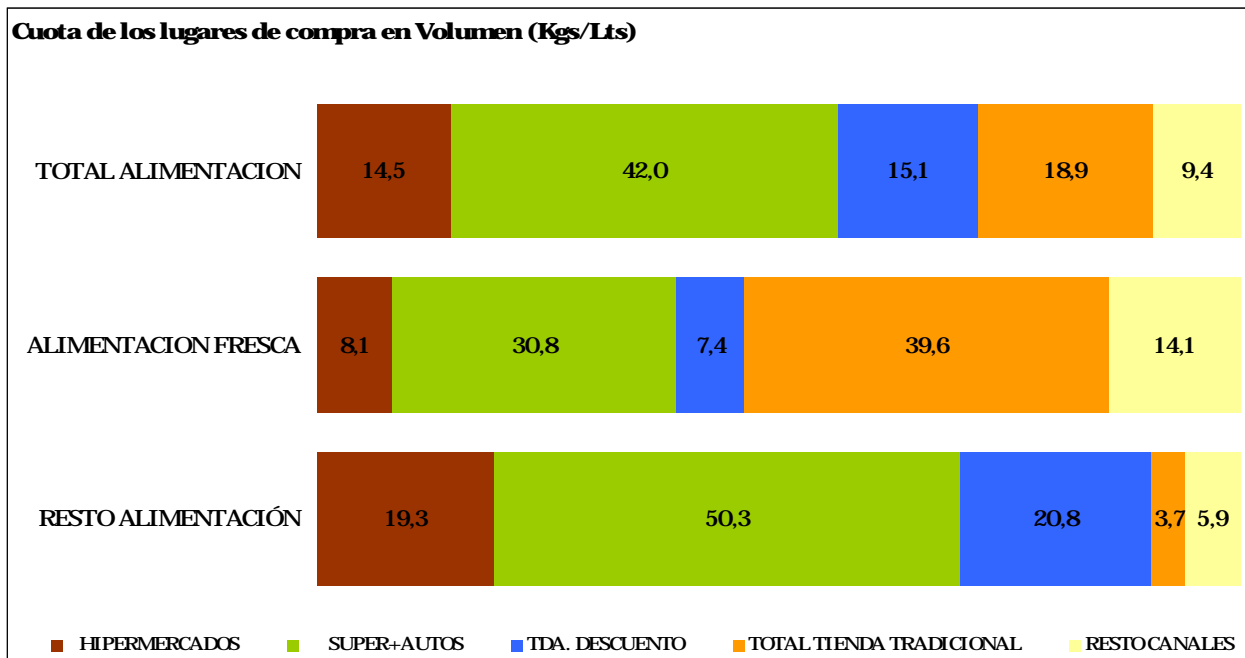

Alimentación

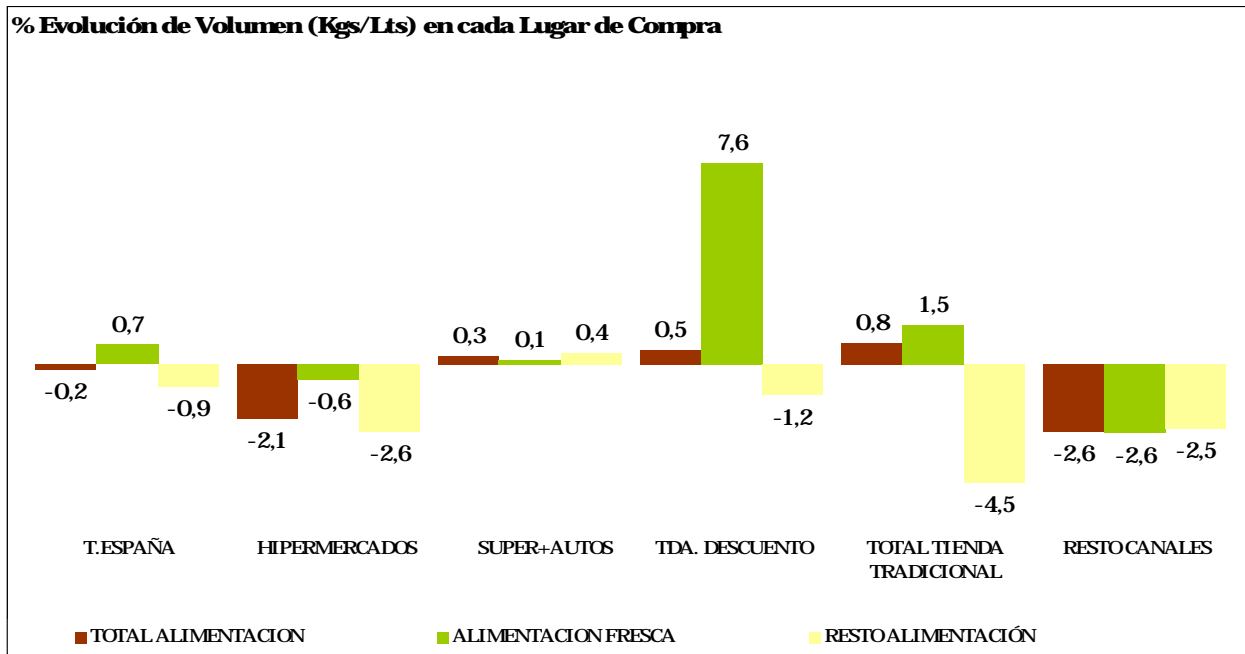

TOTAL TIENDA TRADICIONAL: Tda. Tradicional, Pescadería, Carnicería/Charc, Panadería, Tda. Congelados, Mercados y Plazas.

RESTO CANALES: Mercadillos, Autoconsumo, Economato/Coop, Herboristería, Farmacia, Venta Domicilio, Lechería, Bar-Bodega

TAM: Tiempo Anual Móvil

CONSUMO ALIMENTARIO EN EL HOGAR (...continuación)



LA ALIMENTACIÓN MES A MES TAM ENERO 2012 VS TAM ENERO 2011 HOGARES							
Productos	Cantidad (Millones de Kgs / Lt)		Evolucion %12/11	Valor (Millones de €)		Evolucion %12/11	Kg / Lt per Capita
	2011	2012		2011	2012		
T.HUEVOS KGS	376,7	376,9	0,1	739,6	742,0	0,3	8,2
CARNE POLLO FRESCA	661,0	666,9	0,9	2.513,0	2.691,6	7,1	14,5
CARNE CERDO FRESCA	498,7	490,7	-1,6	2.959,2	2.836,2	-4,2	10,7
CARNE VACUNO FRESCA	301,3	301,1	-0,1	2.657,7	2.730,6	2,7	6,6
CARNE OVINO/CAPRINO FRESCA	100,1	95,6	-4,5	997,5	995,2	-0,2	2,1
CARNE TRANSFORMADA	557,5	562,0	0,8	4.681,7	4.703,4	0,5	12,2
RESTO CARNE	274,6	297,8	8,4	1.432,7	1.582,4	10,4	6,5
PESCADOS	700,0	694,9	-0,7	4.531,8	4.721,9	4,2	15,1
MARISCO/MOLUSCO/CRUS	352,2	341,8	-3,0	2.580,9	2.593,7	0,5	7,4
CONS.PESCADO/MOLUSCO	188,9	191,8	1,5	1.572,0	1.677,6	6,7	4,2
TOTAL LECHE LIQUIDA	3.512,2	3.407,9	-3,0	2.446,1	2.358,5	-3,6	74,2
TOTAL OTRAS LECHE	32,8	32,4	-1,5	248,3	266,5	7,3	0,7
T DERIVADOS LACTEOS	1.717,4	1.754,3	2,2	5.749,4	5.896,0	2,5	38,2
PAN	1.650,7	1.631,5	-1,2	3.873,2	3.901,4	0,7	35,5
BOLL.PAST.GALLET.CERE	601,0	594,0	-1,2	2.692,8	2.711,9	0,7	12,9
CHOCOLATES/CACAO/SUC	150,6	151,2	0,4	924,7	965,1	4,4	3,3
CAFES E INFUSIONES	76,6	78,7	2,7	770,3	955,2	24,0	1,7
ARROZ	177,9	178,7	0,4	241,7	249,2	3,1	3,9
TOTAL PASTAS	176,9	171,5	-3,0	294,9	301,3	2,2	3,7
AZUCAR	184,5	182,6	-1,0	152,7	181,7	19,0	4,0
LEGUMBRES	147,0	144,6	-1,7	215,9	215,1	-0,4	3,1
ACEITE DE OLIVA	446,9	440,9	-1,3	1.118,6	1.083,0	-3,2	9,6
ACEITE DE GIRASOL	159,3	154,2	-3,2	159,2	190,8	19,8	3,4
RESTO ACEITE	13,4	13,1	-2,0	20,6	21,3	3,0	0,3
PATATAS FRESCAS	1.057,8	1.033,0	-2,3	700,8	680,6	-2,9	22,5
PATATAS CONGELADAS	44,6	43,3	-3,0	51,0	52,2	2,3	0,9
PATATAS PROCESADAS	57,7	55,1	-4,6	275,9	273,9	-0,7	1,2
TOMATES	648,1	699,6	7,9	962,5	904,0	-6,1	15,2
RESTO HORTALIZAS FRESCAS	2.123,1	2.191,2	3,2	3.633,7	3.591,1	-1,2	47,7
CITRICOS	1.317,3	1.328,0	0,8	1.451,1	1.345,8	-7,3	28,9
RESTO FRUTAS FRESCAS	3.331,1	3.340,7	0,3	4.742,9	4.842,5	2,1	72,8
ACEITUNAS	103,6	102,3	-1,2	293,7	285,9	-2,6	2,2
FRUTOS SECOS	129,6	122,2	-5,7	778,0	758,3	-2,5	2,7
T.FRUTA&HORTA.TRANSF	630,8	611,6	-3,0	1.278,2	1.267,1	-0,9	13,3
PLATOS PREPARADOS	542,5	545,9	0,6	2.170,6	2.211,8	1,9	11,9
VINOS TRANQUILOS D.O.	141,6	140,3	-1,0	527,5	518,5	-1,7	3,1
ESPUMOSOS/CAVAS D.O.	26,2	28,0	6,7	137,4	144,3	5,0	0,6
VINO DE MESA SIN D.O.	229,7	227,2	-1,1	260,3	255,4	-1,9	4,9
OTROS VINOS	34,0	33,2	-2,2	130,3	130,5	0,2	0,7
CERVEZAS	763,8	783,7	2,6	897,8	923,9	2,9	17,1
BEBIDAS ALCOHOLICAS ALTA GRADUACIÓN	46,6	42,3	-9,2	449,6	427,3	-5,0	0,9
TOTAL ZUMO Y NECTAR	569,8	532,4	-6,6	490,0	464,6	-5,2	11,6
AGUA DE BEBIDA ENVAS.	2.423,8	2.350,0	-3,0	502,8	489,0	-2,7	51,2
GASEOSAS Y BEBID.REFR	2.096,0	2.133,5	1,8	1.620,7	1.639,6	1,2	46,5
O PRODUCTOS EN PESO	451,3	456,2	1,1	1.329,5	1.400,1	5,3	9,9
O PRODUCTOS EN VOLUMEN	254,5	273,2	7,3	313,3	336,9	7,5	6,0
.TOTAL ALIMENTACION	30.320,1	30.255,0	-0,2	66.578,5	67.520,3	1,4	658,8

Alimentación

* RESTO CARNE: incluye la carne de despojos, de pavo, de avestruz, carne congelada.....

* T DERIVADOS LACTEOS: Incluye Preparados Lacteos y Derivados Lacteos

* RESTO ACEITE: Incluye todos los aceites que no son de Oliva o Girasol

* RESTO HORTALIZAS FRESCAS: incluye los ajos, las cebollas, las coles, los pepinos, verduras de hojas.....

* CITRICOS: incluyen las Naranjas, Mandarinas y Limones

* RESTO FRUTAS FRESCAS: incluyen los platanos, las fresas y fresones, el melon, la sandia, las uvas, el kiwi.....

* OTROS VINOS: incluye los vinos de Aguja D.O., vinos de Licor D.O., Otros Vinos+Espumosos sin D.O.

* BEBIDAS ESPIRITUOSAS: incluye el Brandy, Whisky, Ginebra, Ron, Anis, Otras Bebidas Espirituosas. Esta rúbrica ha disminuido mucho el consumo, porque en el año 2007 entraban las bebidas con vino como sangría, tinto de verano etc., que este año van a OTROS PRODUCTOS EN VOLUMEN

* O PRODUCTOS EN PESO: incluye la miel, los edulcorantes, bases pizzas y masas de hojaldre, harinas y semolas, encurtidos, sal, caldos.....

* O PRODUCTOS EN VOLUMEN: incluye la sidra, el vinagre, bebidas con vino, horchata, leche de distinta especie a la de vaca.....

TAM: Tiempo Anual Móvil



6.1 CONTAMINACIÓN ATMOSFÉRICA EN ÁREAS RURALES

En **marzo** aumentó fuertemente el ozono superficial (+22%), mientras que se redujeron un 14% las emisiones del SO₂ y de los óxidos de nitrógeno, todo ello respecto a febrero. En el mes no hubo superaciones en los umbrales establecidos por la UE, en ninguna de las estaciones de la red.

Respecto al mismo mes del año anterior, se incrementaron notablemente las emisiones del SO₂ (97%) y en menor medida las emisiones de los óxidos de nitrógeno (12%), mientras que el ozono superficial se redujo un 11%.

En marzo no se ha superado el umbral de información para el ozono, establecido por la Unión Europea, en ninguna de las 13 estaciones de la red EMEP/VAG/CAMP. Sin embargo, **si se ha superado el valor objetivo para la protección de la salud humana en 42 ocasiones** en las 13 estaciones, destacando Noia con 15 días.

En el primer trimestre de 2011 ha habido un total de 46 superaciones del valor objetivo para la protección de la salud humana, en las 13 estaciones de la Red.

MAR-2012 (mg/m ³)	SO ₂	NO ₂	NO _x	O ₃	O ₃ (*)
S Pablo de los Montes	0,47	3,85	4,03	93	0
Noia	1,68	4,08	4,30	108	18
Mahón	0,32	3,25	3,44	92	2
Víznar	1,08	7,04	8,17	93	0
Niembro	1,60	5,86	6,24	81	3
Campisábalos	0,22	2,62	2,72	85	2
Cabo de Creus	0,64	2,69	2,86	90	6
Barcarrota	0,39	5,35	5,87	63	0
Zarra	0,73	2,75	2,89	97	6
Peñausende	0,80	4,22	4,52	87	4
Els Torms	0,95	3,19	3,51	86	5
O Saviñao	1,17	6,30	6,90	69	0
Doñana	0,68	4,36	4,77	68	0
PROMEDIO	0,83	4,27	4,63	85,54	46

Fuente: AEMET, M^o Agricultura, Alimentación y Medio Ambiente

6.2 CAPA DE OZONO

En **marzo**, el espesor medio mensual de la capa de Ozono, medido en la estación del Centro Radiológico Nacional (CRN), fue de 343 unidades Dobson.

El dato del espesor de marzo (343 UD), ha superado al espesor medio del periodo 1993-2011 de dicho periodo que fue de 337 UD.

Media diaria mensual de ozono - Estación AEMET C. Universitaria Madrid (unid. Dobson)

periodo	sep-11	oct	nov	dic	ene-12	feb	mar	abr	may	jun	jul	ago
año 2011/2012	288	282	284	268	284	337	343					
media 1993-2011	302	287	292	303	316	329	337	355	346	327	315	307
máxima 1993-2011	313	305	310	319	353	358	364	391	373	356	327	319
mínima 1993-2011	293	271	267	279	270	296	315	327	321	314	303	294

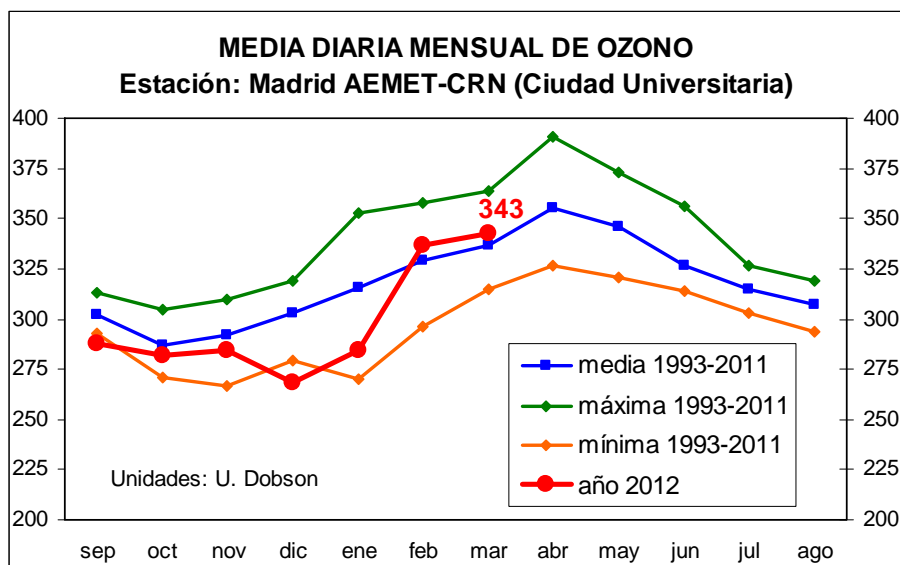



CAPA DE OZONO (...continuación)

En los siguientes mapas se puede ver la distribución de la capa de Ozono en el Hemisferio Norte durante el mes de marzo y la diferencia respecto a la media histórica del mismo mes.

Mean total ozone (DU), 2012/03/01-2012/03/31

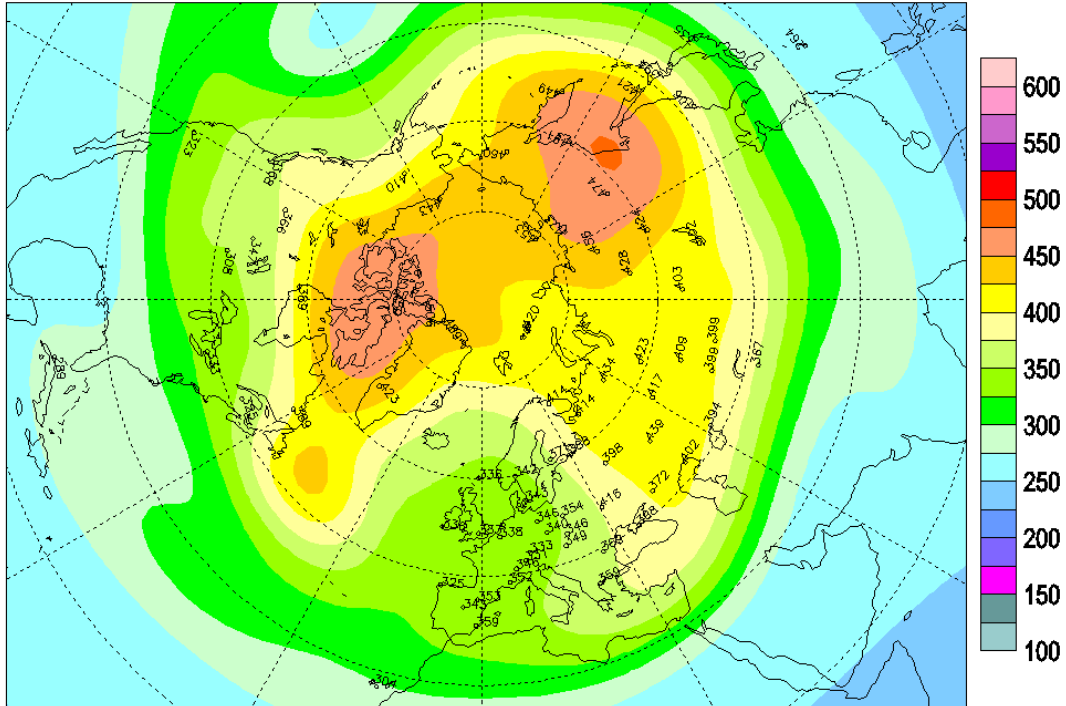

Mean deviation (%), 2012/03/01-2012/03/31

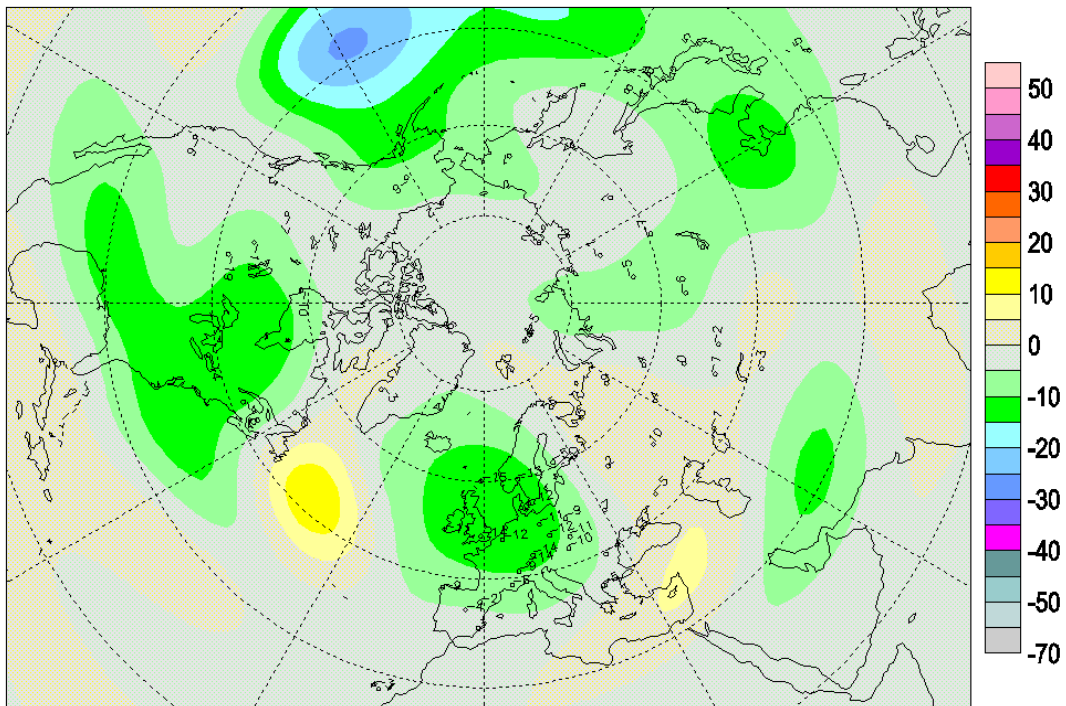



6.3 RADIACIÓN SOLAR Y ULTRAVIOLETA

El máximo de radiación solar Global, medida en el Centro Radiológico Nacional (CRN) en el mes de **marzo**, se produjo el día 29 con 2.387 10kJ/m², lo que supone un 78% de la radiación extraterrestre (radiación que llega fuera de la atmósfera terrestre procedente del sol) y el mínimo fue el día 21 con 484 10kJ/m², representando un 17% de la radiación extraterrestre.

MARZO	GLOBAL 10 kJ/m ²	DIRECTA 10 kJ/m ²	DIFUSA 10 kJ/m ²
TOTAL	55.371	69.133	17.701
MEDIA	1.786	2.230	571
MÁXIMO	2.387	3.465	1.139
MÍNIMO	484	0	219
DÍA	UVB J/m ²	SOL horas	GL/EXT %
TOTAL	71.193	275,60	--
MEDIA	2.297	8,89	65%
MÁXIMO	3.463	11,93	78%
MÍNIMO	690	0,00	17%

La radiación ultravioleta media de **marzo** (UVB), medida en el Centro Radiológico Nacional (CRN), fue de 2.297 J/m², un 74% más que la registrada en el mes anterior y un 40% más que la de marzo de 2011.

En **marzo**, la media del UVI máximo diario ponderado (media de 30 minutos), en el Centro Radiológico Nacional (CRN), ha sido de 4,9 igualando a la máxima del periodo 1995-2011. A pesar de la escasa nubosidad no se ha superado el máximo por los valores relativamente altos de ozono en columna registrados este mes.

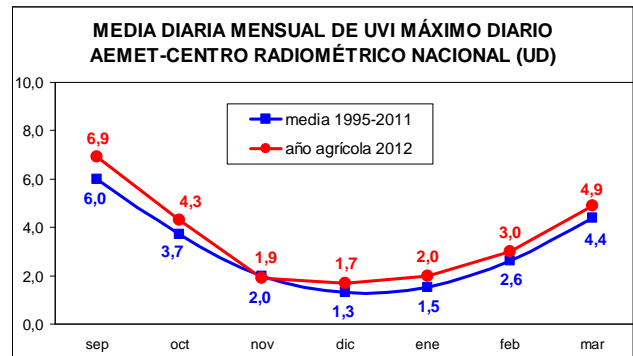

Fuente: AEMET. M^o Agricultura, Alimentación y Medio Ambiente

6.4 RESIDUOS. PAPEL

En el **año 2011**, el consumo aparente de papel y cartón fue de 6.428 miles de toneladas, un 0,3% menos que en 2010. Por su parte, la producción de papel y cartón fue de 6.203 miles de toneladas, que representa un incremento del 0,1% respecto a la producción del año anterior.

en el año, 3 décimas menos que la del año anterior (80,9%). Por último, la tasa de reciclaje se incrementó 1 décima en 2011, hasta situarse en el 79,2%.

	ANUAL		
Papel y cartón	2.010	2.011	11/10(%)
Producción (t)	6.193	6.203	0,1%
Importación (t)	3.317	3.180	-4,1%
Exportación (t)	3.062	2.955	-3,5%
Consumo aparente (t)	6.448	6.428	-0,3%
Papel recuperado	2.010	2.011	11/10(%)
Recogida aparente (t)	4.637	4.723	1,8%
Importación (t)	1.131	1.152	1,9%
Exportación (t)	665	781	17,5%
Consumo (t)	5.104	5.094	-0,2%
Tasas	2.010	2.011	11/10(%)
Tasa de recogida (%)	71,9%	73,5%	+1,6
Tasa de utilización (%)	82,4%	82,1%	-0,3
Tasa de reciclaje (%)	79,1%	79,2%	+0,1

El volumen de papel recuperado en el año 2011 (recogida aparente), ha sido de 4.723 kt, un 1,8% más que en 2010.

Durante el año 2011 se han consumido 5.094 kt de papel recuperado, mientras que en el año 2010 el consumo fue de 5.103 kt, con lo que el descenso del consumo fue del 0,2%.

La tasa global de recogida de papel en el año 2011 ha sido del 73,5%, que representa un aumento de 1,6 puntos porcentuales sobre el 71,9% obtenido en el año 2010. Por su parte, la tasa de utilización de papel se situó en el 82,1%

PAPEL RECUPERADO EN 2011 (miles de toneladas)

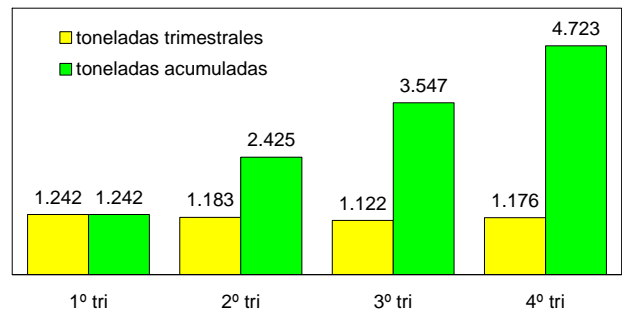

TASAS DE RECOGIDA, UTILIZACIÓN Y RECICLAJE AÑO 2011

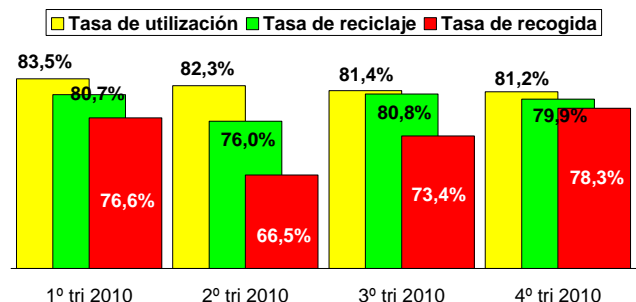

Fuente: ASPAPEL



6.5 SISTEMA INTEGRADO DE GESTIÓN. ECOVIDRIO

NOVEDAD

Según ECOVIDRIO, durante el año 2011 se recogieron 678.400 toneladas procedentes de la aportación ciudadana en los contenedores, un 4,4% menos que en 2010.

A esta cifra hay que añadir el vidrio procedente de plantas de selección (2.400 toneladas), para obtener el total de vidrio gestionado por ECOVIDRIO (681.100 toneladas).

Durante el año 2010, se han instalado 3.353 nuevos puntos de recogida, alcanzando la cifra de 174.799 contenedores de vidrio, lo que representa un contenedor por cada 270 ciudadanos.

Cada ciudadano depositó 14,4 kg de vidrio a lo largo del año. Los ciudadanos que más reciclan son los de Illes Balears, País Vasco y Navarra con alrededor de 25 kg por habitante, y los que menos Ceuta y Melilla que no llegan a 2 kg por habitante.

TONELADAS RECOGIDAS				
Año	Vidrio aportación ciudadana (1)	Vidrio otra procedencia (2)	Total	Tasa de reciclado (%)
2.000	330.315	150.642	480.957	31,3
2.001	358.005	148.300	506.305	32,5
2.002	397.930	155.177	553.107	36,3
2.003	435.318	186.718	622.037	38,3
2.004	468.512	206.768	675.280	41,0
2.005	513.302	231.298	744.600	44,6
2.006	576.968	263.163	840.131	50,8
2.007	657.330	279.007	936.337	56,0
2.008	716.204	256.454	972.658	60,3
2.009	712.662	38.919	751.582	---
2.010	709.996	2.240	712.236	---
2.011	678.400	2.400	680.800	---

(1) Vidrio recogido en contenedores (iglúes verdes) ubicados en la vía pública.

(2) Vidrio obtenido de plantas de envasado, plantas de selección de residuos y otros.

Nota - Desde 2009 el vidrio de otras fuentes sólo incluye el de plantas de selección.

Fuente: ECOVIDRIO

6.6 RESIDUOS MUNICIPALES 2010 EN LA UE-27

NOVEDAD

Según Eurostat, en el año 2010 la media de residuos municipales generados en la UE-27 ha sido de 502 kg por habitante y año, un 2,1% menos que en 2009. En España la cantidad fue de 535 kg por habitante y año, un 2,2% menos que en el año anterior.

De dichos residuos, se trataron de promedio en la UE-27 486 kg por habitante y año, un 97% de los residuos generados. **En España, el tratamiento fue del 100%.**

Por sistema de tratamiento, la distribución de los residuos de la UE-27, fue la siguiente: 25% reciclados; 15% compostados; 22% incinerados; y 38% depositados en vertedero. En España la distribución fue: 15% reciclados;

18% compostados; 9% incinerados; y 58% depositados en vertedero.

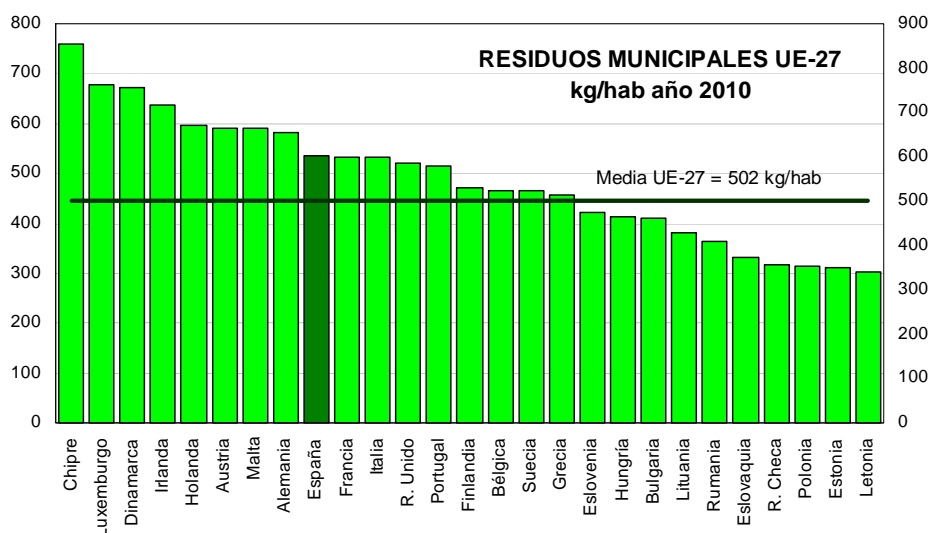
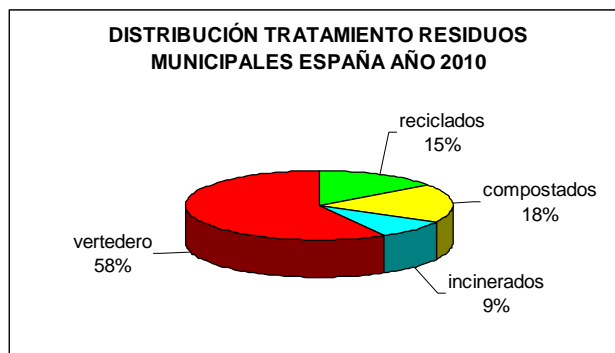

Fuente: EUROSTAT



7. CAMBIO CLIMÁTICO

7.1 TEMPERATURA

Temperatura invierno 2011-2012

El trimestre diciembre de 2011-febrero de 2012 ha resultado en conjunto más frío de lo normal, debido al carácter muy frío que tuvo el mes de febrero. La temperatura media trimestral promediada sobre España ha tenido un valor de 7,2 °C que ha quedado 0,6 °C por debajo de su valor medio normal (periodo de referencia 1971-2000). Ha sido el tercer trimestre invernal más frío de lo que llevamos de siglo XXI, después de los de los años 2004 y 2005.

CARACTER DE LA TEMPERATURA - INVIERNO 2012

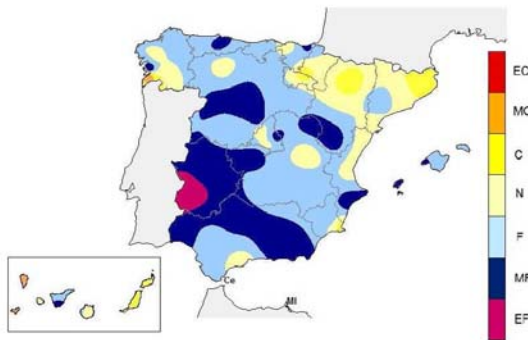

Fuente: AEMET, Mº Agricultura, Alimentación y Medio Ambiente

Temperatura marzo

Marzo ha sido más cálido de lo normal en el conjunto de España, con una temperatura media mensual de 11,6 °C, valor que supera en 1,0 °C al normal de este mes (Periodo de Referencia: 1971-2000).

Fue muy cálido en Galicia, norte de Castilla y León, tercio nordeste peninsular y zonas del centro. Fue cálido en el resto de las regiones peninsulares, excepto en áreas del tercio sureste peninsular donde resultó de normal a frío.

Tanto en Baleares como en Canarias las temperaturas se situaron en general cerca de sus valores normales.

CARACTER DE LA TEMPERATURA - MARZO 2012

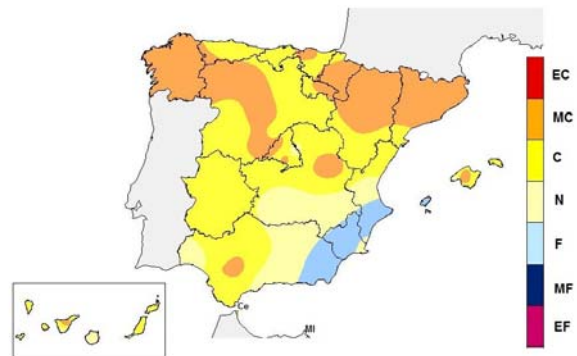

Cambio Climático

7.2 FENÓMENOS METEOROLÓGICOS ADVERSOS

Avisos emitidos marzo

En marzo, AEMET emitió 644 avisos por fenómenos adversos, de ellos 553 de nivel amarillo y sólo 91 de nivel naranja. De los avisos naranja, la mayor parte fue por nieve (40 avisos) y viento y oleaje en la costa (39 avisos).

Los avisos por nieve correspondieron a Andalucía oriental, Aragón, Castilla-La Mancha, Valencia y Murcia, mientras que los avisos por fenómenos costeros (viento y oleaje) se dieron en Andalucía occidental, Cantabria, Asturias, País Vasco, Galicia y Baleares.

FENÓMENOS METEOROLÓGICOS ADVERSOS
boletines emitidos nivel naranja (marzo)

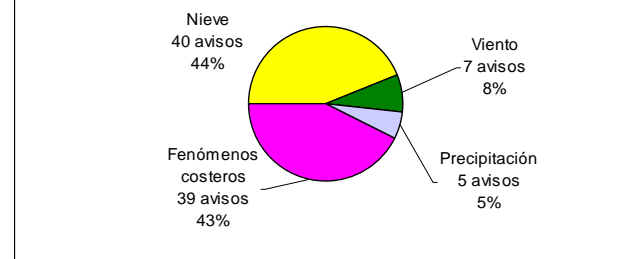

Fuente: AEMET. Mº Agricultura, Alimentación y Medio Ambiente

7.3 PRECIO DE LA TONELADA DE CO2

Precios CO2 marzo

En marzo de 2012, aunque el precio del crudo "brent" marco máximo histórico, los precios medios de los derechos de emisión de CO2 se redujeron tanto para los derechos de emisión como para los créditos de carbono, con oscilaciones del 30% entre el máximo y el

mínimo.

En dicho mes, los precios medios de la tonelada de CO2 disminuyeron un 10% para los EUAs y un 8% para los CERs, respecto a febrero.

Los precios medios de marzo de 2012 se situaron en 7,57 €/t para los EUAs y en 4,20 €/t para los CERs.



PRECIO DE LA TONELADA DE CO₂ (...continuación)

Precio medio de la tonelada de CO₂ (€/t). Derechos de emisión (EUAs) y créditos de carbono (CERs)

EUAs	ene	feb	mar	abr	may	jun	jul	ago	sep	oct	nov	dic	AÑO
2008	21,98	20,71	21,70	23,21	24,73	26,86	25,22	23,09	23,52	20,53	16,89	14,90	22,02
2009	12,65	9,41	11,08	12,77	14,46	13,16	13,65	14,44	14,09	14,05	13,47	13,32	13,06
2010	12,98	12,87	12,87	14,23	15,28	15,32	14,22	14,61	15,30	15,23	14,76	14,15	14,32
2011	14,04	14,50	15,57	16,30	16,35	15,07	12,47	12,07	11,62	10,20	9,67	7,29	12,78
2012	6,85	8,39	7,57										7,62

CERs	ene	Feb	mar	abr	may	jun	Jul	ago	sep	oct	nov	dic	AÑO
2008	16,53	15,20	16,20	16,40	17,19	20,03	21,04	19,65	20,03	18,02	15,14	13,48	19,74
2009	11,72	9,04	10,46	11,11	12,38	11,77	12,46	12,99	12,93	13,20	12,76	12,31	12,50
2010	11,71	11,72	11,81	13,06	13,29	13,09	12,29	12,80	13,73	13,45	12,36	11,91	12,60
2011	11,52	11,64	12,63	13,17	12,86	11,71	10,23	8,80	8,38	7,46	6,94	4,78	9,84
2012	3,88	4,58	4,20										4,23

Mínimos

y

Máximos

Fuente: SENDECO₂

7.4 ENERGÍA ELÉCTRICA

Generación marzo

En marzo, la generación neta de electricidad fue de 22.671 GWh, un 5,1% menos que en marzo de 2011. Durante el año móvil, la generación neta de electricidad fue de 265.400 GWh, un 2,5% menos que durante los doce meses anteriores.

En el 1^{er} trimestre de 2012, las energías renovables aportaron el 33% de la generación de electricidad. La generación del régimen ordinario creció un 2,1%, con un descenso del 62% en la hidráulica, un aumento del 97% en el carbón y un incremento del 18% en la nuclear. La generación del régimen especial aumentó un 0,7%, con un descenso del 4,1% en la energía eólica y aumentos importantes en la solar fotovoltaica y solar térmica.

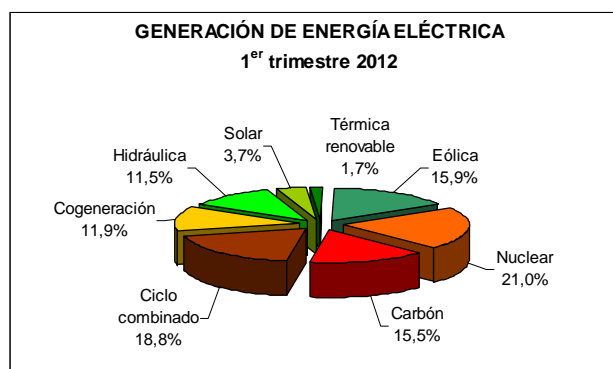

Cambio Climático

Balace de energía eléctrica del sistema peninsular últimos doce meses

GWh	abr 11	may 11	jun 11	jul 11	ago 11	sep 11	oct 11	nov 11	dic-11	ene-12	feb-12	mar-12
Hidráulica	3.185	2.447	1.784	1.400	1.367	1.142	1.293	1.977	2.044	1.630	1.175	1.306
Nuclear	4.663	3.797	4.932	5.068	5.537	5.233	4.727	4.761	5.073	5.368	5.341	5.714
Carbón	2.632	3.192	2.952	4.486	4.361	4.991	4.586	4.161	4.067	5.505	5.625	4.784
Ciclo combinado	2.861	4.252	4.955	4.626	4.797	4.590	3.812	3.446	3.440	4.339	3.974	3.095
Régimen ordinario	13.342	13.688	14.623	15.580	16.062	15.957	14.418	14.345	14.624	16.842	16.114	14.899
Renovable	5.156	4.864	4.710	5.135	4.406	3.915	4.551	5.027	5.834	4.942	6.416	5.527
No renovable	2.738	2.800	2.666	2.589	2.190	2.523	2.572	2.649	2.764	2.913	2.763	2.895
Régimen especial	7.894	7.664	7.376	7.724	6.596	6.438	7.123	7.676	8.598	7.855	9.179	8.422
Consumos generación	-511	-525	-599	-652	-663	-688	-614	-618	-619	-720	-709	-649
GENER.MENSUAL	20.725	20.827	21.399	22.651	21.994	21.707	20.927	21.403	22.603	23.977	24.584	22.671
Incremento mensual	-1,1%	-1,9%	-0,5%	-8,3%	-2,0%	-0,6%	-5,4%	-6,4%	-6,2%	-2,8%	12,1%	-5,1%
GENER.ACUMULADA	91.200	112.027	133.427	156.078	178.051	199.735	220.572	242.028	264.629	23.977	48.561	71.233
Incremento acumulado	-1,6%	-1,6%	-1,5%	-2,5%	-2,5%	-2,3%	-2,6%	-2,9%	-3,2%	-2,8%	4,2%	1,1%
GENER.AÑO MÓVIL	271.929	271.521	271.423	269.360	268.913	268.751	267.538	266.118	264.629	263.932	266.608	265.400
Incremento año móvil	1,1%	0,6%	0,6%	-0,6%	-0,8%	-1,0%	-1,6%	-2,5%	-3,2%	-3,4%	-2,1%	-2,5%

Fuente: REE



7.5 ENERGÍAS RENOVABLES

Producción marzo

En marzo, la producción de energía eléctrica peninsular generada con fuentes de energías renovables fue de 6.833 GWh, un **30% menos** que la de marzo de 2011.

En el primer trimestre del año 2012, la producción de energía eléctrica peninsular con fuentes renovables **se redujo un 25%** hasta los 20.994 GWh. La hidráulica total disminuyó un 60% en el trimestre y la eólica un 4%, mientras que el conjunto de la energía solar creció un 64%.

En el año móvil, la producción de energía eléctrica "verde" se redujo un 15%, situándose la producción en 81.229 GWh.

PRODUCCIÓN MENSUAL ENERGÍA ELÉCTRICA CON FUENTES DE ENERGÍAS RENOVABLES últimos doce meses (GWh)

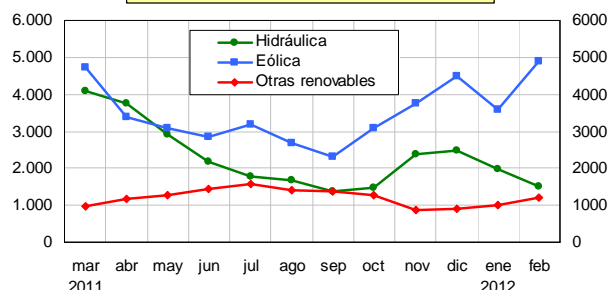

GENERACIÓN ELECTRICIDAD CON ENERGÍAS RENOVABLES AÑO MÓVIL

	abr	may	jun	jul	ago	sep	oct	nov	dic	ene	feb	mar
Hidráulica	3.185	2.447	1.784	1.400	1.367	1.142	1.294	1.977	2.044	1.630	1.175	1.306
Hidráulica (rég.espec.)	584	484	406	372	294	232	183	400	428	324	316	312
Eólica	3.386	3.101	2.863	3.195	2.690	2.297	3.098	3.747	4.487	3.602	4.884	3.791
Solar fotovoltaica	691	771	829	901	827	757	655	387	423	495	641	789
Solar térmica	148	154	254	291	258	265	224	117	108	130	210	245
Térmica renovable	347	354	359	375	337	363	390	376	388	390	364	390
TOTAL MES	8.340	7.311	6.494	6.534	5.773	5.057	5.844	7.004	7.878	6.571	7.590	6.833
variación total %	-2,7%	-17,0%	-12,9%	-8,0%	-7,6%	0,6%	-13,0%	-11,6%	-18,1%	-35,8%	-5,8%	-30,2%
ACUMULADO	36.424	43.735	50.229	56.763	62.536	67.593	73.437	80.440	88.318	6.571	14.161	20.994
variación total %	-9,3%	-10,6%	-11,0%	-10,6%	-10,4%	-9,6%	-9,9%	-10,0%	-10,8%	-35,8%	-22,6%	-25,2%
AÑO MÓVIL	95.321	93.828	92.863	92.293	91.819	91.847	90.972	90.057	88.318	84.665	84.207	81.229
variación total %	8,6%	3,9%	0,4%	-2,1%	-4,2%	-4,9%	-7,2%	-8,3%	-10,8%	-14,3%	-13,4%	-15,0%

Fuente: REE

7.6 PRODUCTOS PETROLÍFEROS

Consumo productos petrolíferos febrero

En febrero de 2012, el consumo total de productos petrolíferos disminuyó un 3,7%, con descensos en todos los grupos de productos, excepto GLPs por las bajas temperaturas de febrero.

En los últimos doce meses el consumo se redujo un 4,8%. Sólo mantuvo crecimiento el consumo de querosenos (+5,3%).

Consumo combustibles automoción febrero

El consumo mensual de combustibles de automoción de febrero fue de 2.108 kt (-4,3%), con caída del 5,7% en gasolinas auto y del 4,0% en gasóleos de automoción.

En el año móvil, el consumo de combustibles de automoción se redujo un 5,2% (-6,9% gasolinas automoción y -4,8% gasóleos de automoción).

CONSUMO PRODUCTOS PETROLÍFEROS

2.012	febrero		acumulado		año móvil	
	kt	%	kt	%	kt	%
G.L.P.'s	217	9,3%	407	0,1%	1.655	-9,2%
GASOLINAS	376	-5,7%	763	-5,0%	5.259	-6,9%
QUEROSENOS	376	-0,5%	750	-2,0%	5.581	5,3%
GASÓLEOS	2.662	-2,1%	5.240	-2,8%	30.963	-6,6%
FUELÓLEOS	759	-8,1%	1.541	-8,7%	10.328	-1,5%
OTROS PRODUCTOS	707	-8,2%	1.516	-6,6%	10.051	-5,8%
TOTAL	5.097	-3,7%	10.216	-4,3%	63.838	-4,8%
COMBUSTIBLES AUTOMOCIÓN	2.108	-4,3%	4.180	-4,0%	27.728	-5,2%

Datos en miles de toneladas

Fuente: CORES. M° Industria, Energía y Turismo



7.7 BIOCARBURANTES

Consumo biocarburentes en febrero

En febrero de 2012, se consumieron 160 miles de toneladas de biocarburentes, un 5,8% más que en el mismo mes del año anterior. De ellas, 24 miles de toneladas fueron de bioetanol y 136 miles de toneladas de biodiesel.

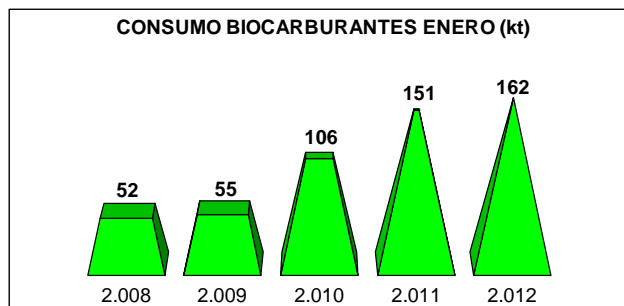

En febrero, el porcentaje de bioetanol en las gasolinas de automoción fue del 6,5% y el de biodiesel en los gasóleos de automoción del 7,9%.

En el acumulado del año el consumo global creció un 6,9% y en el año móvil un 7,3%.

En el cuadro siguiente se presentan los porcentajes mínimos de biocarburentes en las gasolinas y gasóleos de automoción, fijados para el año 2012.

% consumo carburantes	2.012
Objetivo biocarburentes	6,5%
Objetivo biodiesel	4,1%
Objetivo bioetanol	7,0%



Fuente: CORES. M° Industria, Energía y Turismo

7.8 GASÓLEO AGRÍCOLA Y DE PESCA

Consumo gasóleo agrícola y de pesca en febrero

En febrero de 2012, el consumo de gasóleo agrícola y de pesca fue de 424 miles de toneladas, un 16,8% menos que el consumo de febrero de 2011.

En el acumulado del año 2012 el consumo descendió un 19,7% hasta 820 miles de toneladas y en el año móvil disminuyó un 13,1% hasta 4.845 miles de toneladas.

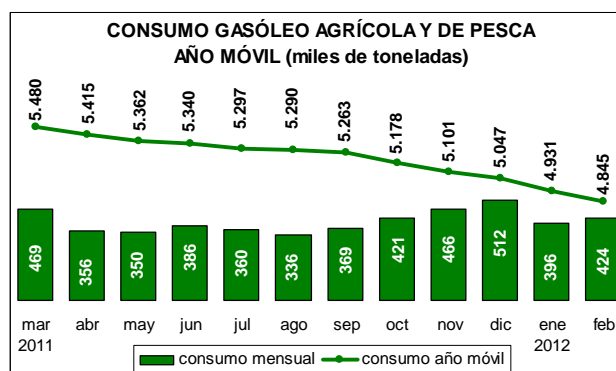

Fuente: CORES. M° Industria, Energía y Turismo



7.9 GAS NATURAL

Consumo gas natural en febrero

De acuerdo con los datos provisionales publicados por el M^o de Industria, Energía y Turismo, el consumo de gas natural aumentó un 12% en febrero hasta 39.989 GWh, fundamentalmente porque febrero fue extremadamente frío (febrero más frío desde 1956). Con ello, el consumo de febrero de 2012 fue el segundo mayor consumo en dicho mes por detrás de febrero de 2007.

El consumo acumulado enero-febrero aumentó un 4,3% y el de los últimos doce meses disminuyó un 5,7%.

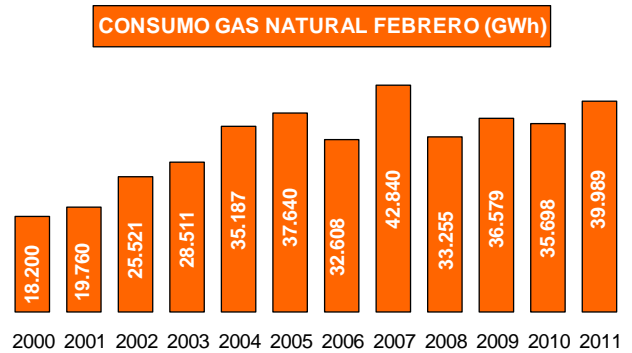

Fuente: CORES. M^o Industria, Energía y Turismo

7.10 PRECIOS CARBURANTES UNIÓN EUROPEA

Precios 23 de abril de 2012

De acuerdo con los datos del Boletín Petrolero de la UE del 23 de abril de 2012, el pvp de la gasolina 95 IO en España se situó en **1,474 €/litro**, descendiendo tras haber batido su récord histórico la semana anterior (1,499 €/litro).

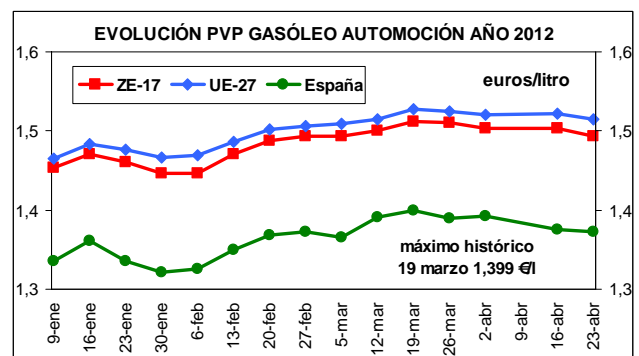
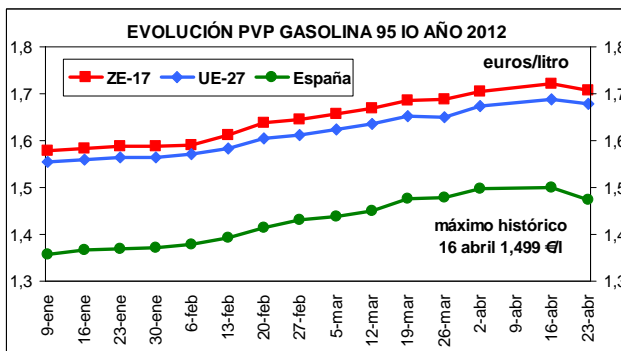

En la misma fecha, el pvp del gasóleo de automoción en España se situó en **1,373 €/litro**, por debajo de su récord histórico obtenido en marzo pasado (1,399 €/litro).

En dicha fecha, el precio del barril de petróleo "brent" en euros se situó en 90,2 €/barril, por debajo del máximo histórico de 96,6 €/barril obtenido en marzo de 2012.

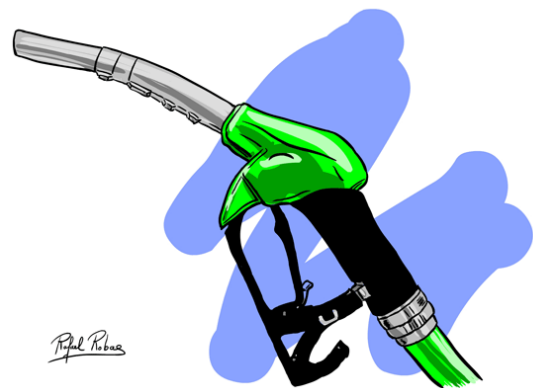

Fuente: Observatorio del Mercado de Energía de la Unión Europea



8.1 INCENDIOS FORESTALES

Condiciones meteorológicas marzo

Marzo ha sido más cálido de lo normal en el conjunto de España, con una temperatura media mensual de 11,6 °C. El mes ha tenido carácter muy cálido en Galicia, norte de Castilla y León, y el tercio nordeste peninsular. Las anomalías de las temperaturas medias mensuales alcanzaron valores positivos superiores a 2 °C en gran parte de Galicia, así como en el noroeste de Castilla y León, norte de Aragón y puntos del Sistema Central. Las temperaturas máximas más altas de marzo superaron los 25 °C en la mayor parte del sur peninsular así como en amplias áreas del cuadrante nordeste y de Galicia, alcanzando valores ligeramente por encima de 30 °C en el sur de la isla de Tenerife y muy próximos a dicho valor en el bajo Guadalquivir y provincia de Orense.

El mes ha sido más seco de lo normal en la mayor parte de España. Se trata del mes de marzo más seco desde el año 1997. Sólo en Murcia, sureste de Castilla-La Mancha, extremo suroeste de Andalucía y la mayor parte de Valencia y Cataluña, las precipitaciones mensuales alcanzaron o superaron los valores normales, mientras que en el resto de la España peninsular, así como en Baleares y Canarias, marzo resultó seco, incluso muy seco en el cuadrante noroeste, Extremadura, Canarias y gran parte de Andalucía, con precipitaciones que en general no alcanzaron en estas zonas ni siquiera el 25% del valor medio normal.

El riesgo de incendios forestales ha ido elevándose a lo largo del mes, siendo bajo a principios del mes, para ir aumentando hasta moderado con zonas de riesgo alto a mediados de mes y volviendo a bajar al final. Este incremento ha sido causado, sobre todo, por la ausencia de precipitaciones y las altas temperaturas, sumada a la influencia de los vientos terrales.

Actuaciones de extinción en marzo

El dispositivo de apoyo del Ministerio de Agricultura, Alimentación y Medio Ambiente (MAGRAMA) a las comunidades autónomas, se ha aumentado con respecto a febrero, además de los 4 aviones anfíbios, 18 EPRIF, las Brigadas Preventivas y las 2 BRIF-i que había, se incorporaron también la de Tineo y la de Laza, y 3 HK más.

En marzo, los medios del Ministerio actuaron en 152 incendios forestales, en 8 provincias distintas, con un

total de horas voladas superior a 701 horas, destacando de entre todas ellas el incendio de Fragas do Eume.

Daños producidos en marzo

Prácticamente todas las cifras de incendios forestales del primer trimestre de 2012 han sido las cifras más altas de los últimos diez años, destacando las 6.690 hectáreas de superficie arbolada afectadas y los 7 grandes incendios producidos.

GRANDES INCENDIOS FORESTALES A 31 MARZO 2012			
PROVINCIA	MUNICIPIO	FECHA	SUP.FOREST.
ZAMORA	PÍAS	8-ene	1.115
MÁLAGA	PUJERRA	4-feb	500
ZAMORA	HERMISENDE	28-feb	2.327
LEÓN	NOCEDA	1-mar	550
HUESCA	MONTANUY	9-mar	1.200
LEÓN	TRUCHAS	9-mar	905
ASTURIAS	CANGAS NARCEA	26-mar	700

Faltan los de Galicia

Datos provisionales

En el primer trimestre de 2012 se produjeron 2.760 incendios mayores de 1 hectárea, de los que 7 fueron mayores de 500 hectáreas.

Los siniestros del primer trimestre afectaron a una superficie forestal de 42.671 ha, de las que 6.690 ha eran de superficie arbolada, otras 33.810 ha de matorral y monte abierto y 2.171 ha de pastos y dehesas.

El porcentaje de superficie forestal nacional afectada por incendios forestales entre enero y marzo, ha sido del 0,154%, frente al 0,075% de promedio de la última década.

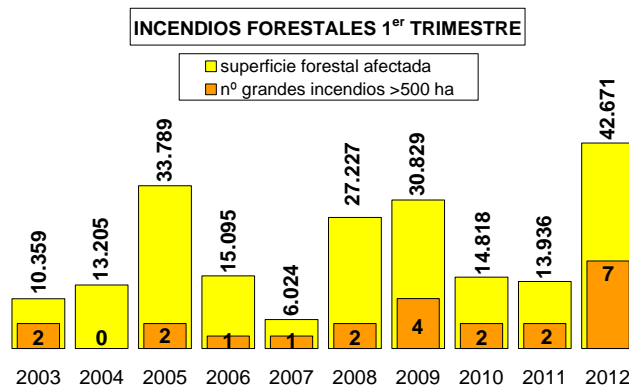

INCENDIOS FORESTALES AÑOS 2002-2012

1 enero a 31 marzo	2002	2003	2004	2005	2006	2007	2008	2009	2010	2011	media	2012
Nº conatos (<1 ha)	2.327	1.364	2.551	5.167	1.504	1.177	2.526	2.704	1.132	1.415	2.187	3.985
Nº incendios (>=1 ha)	3.050	1.323	1.917	3.752	1.369	744	2.483	2.813	1.330	1.169	1.995	2.760
TOTAL SINIESTROS	5.377	2.687	4.468	8.919	2.873	1.921	5.009	5.517	2.462	2.584	4.182	6.745
Superficie arbolada	9.275	2.147	1.691	6.230	2.265	1.409	2.487	4.416	1.843	951	3.271	6.690
Sup. matorral y monte abierto	30.060	7.051	10.466	23.888	11.527	4.085	20.730	23.381	10.976	9.633	15.180	33.810
Superficie pastos y dehesas	4.028	1.161	1.048	3.671	1.303	530	4.010	3.032	1.999	3.352	2.413	2.171
Superf. forestal (ha)	43.363	10.359	13.205	33.789	15.095	6.024	27.227	30.829	14.818	13.936	20.865	42.671
% superf. forestal afectada	0,157%	0,037%	0,048%	0,122%	0,055%	0,022%	0,098%	0,111%	0,054%	0,050%	0,075%	0,154%
Nº grandes incend. (>500 ha)	4	2	0	2	1	1	2	4	2	2	2	7

Datos provisionales de 2011 y 2012.

Fuente: D. G. de Desarrollo Rural y Política Forestal. Mº Agricultura, Alimentación y Medio Ambiente



8.2 HUMEDAD DEL SUELO

En **marzo**, los índices de humedad de los suelos disminuyeron en la mayor parte de España, habiéndolo hecho más acusadamente en el cuadrante noroeste, Extremadura, un área meridional de Andalucía y Baleares.

Por el contrario, en una amplia zona del sureste peninsular, áreas menores y aisladas de la Península y gran parte de Canarias, los índices de humedad edáfica aumentaron, habiéndolo hecho de forma especialmente notable en algunas áreas del Sudeste y Levante, además de en algunos puntos del sur del litoral catalán.

A finales de marzo, los suelos estaban considerablemente secos en la mayor parte de España, especialmente en la mayor parte de Andalucía, mitad sur de Murcia, Meseta Inferior, Aragón, áreas del oeste y este de Castilla y León, mitad oriental de La Rioja, tercio sureste de Navarra y parte del archipiélago canario. Únicamente en una franja septentrional de la Península, noroeste de Mallorca y una pequeña área al sur del golfo de Valencia, los suelos presentaban índices de humedad más o menos notables, siendo bastante elevados en un área oriental de la vertiente cantábrica, otra del noroeste de Navarra y tercio occidental del Pirineo catalán.

**% RESERVA DE HUMEDAD DEL SUELO
SOBRE LA CAPACIDAD MÁXIMA
A 31/03/2012**

**VARIACIÓN MENSUAL DEL MISMO ÍNDICE
MARZO 2012**

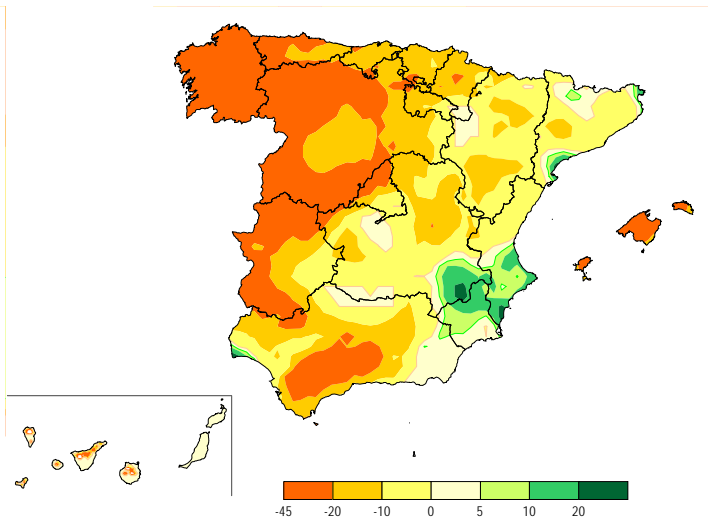
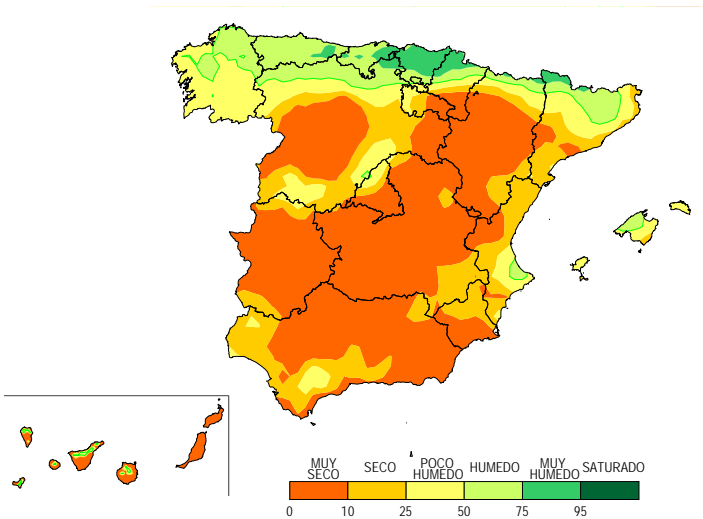

Fuente: AEMET, M^o Agricultura, Alimentación y Medio Ambiente

8.3 TURISMO RURAL

En **febrero** de 2012, la demanda de turismo rural (pernoctaciones) disminuyó un 0,8%, mientras que la oferta (plazas) aumentó un 2,6%. El empleo se redujo un 1,9% y la estancia media se situó en 2,32 noches por viajero.

En los últimos doce meses, la demanda de turismo rural (pernoctaciones realizadas) se ha incrementado un 1,6%, la oferta (plazas disponibles) un 5,1% y el empleo un 1,4%.

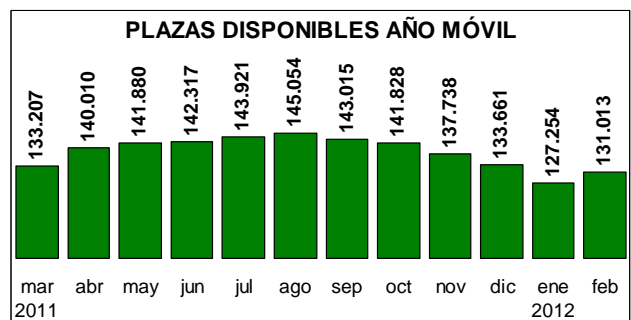
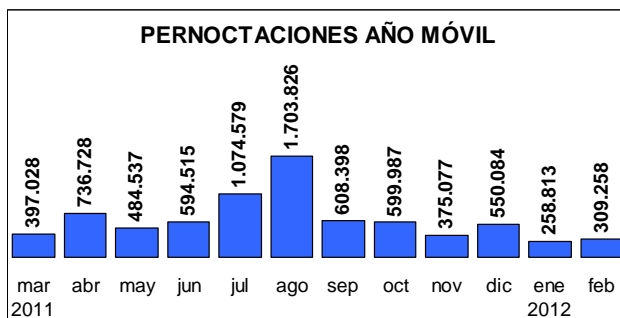



TURISMO RURAL (...continuación)

TURISMO RURAL (FEBRERO 2012)						
CONCEPTO	VALORES			TASA DE VARIACIÓN		
	Número	Mes	Acumulado	12 meses	Mes	Acumulado
Viajeros	133.155	232.744	2.713.084	-3,3%	-0,4%	2,9%
Pernotaciones	309.258	568.071	7.692.830	-0,8%	1,3%	1,6%
Promedio	Mes	Acumulado	12 meses	Mes	Acumulado	12 meses
Alojamientos	14.489	14.373	15.109	2,5%	3,1%	4,9%
Plazas	131.013	129.134	138.408	2,6%	3,3%	5,1%
Empleo	19.927	19.807	22.016	-1,9%	-0,7%	1,4%

Fuente: INE

Fuente: INE

8.4 INTERVENCIONES SEPRONA

Intervenciones generales

En **febrero** de 2012, el SEPRONA realizó 12.712 intervenciones (10% más que en febrero de 2011), deteniendo a 41 personas e imputando a 102 personas.

INTERVENCIONES	enero-febrero 2012		
	SEPRONA	totales	detenidos
Total General	22.471	61	146
Incendios forestales	1.101	20	55
Parques Nacionales	189	0	5

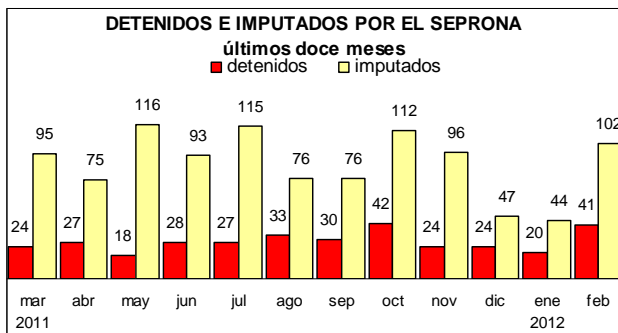

Intervenciones en materia de incendios forestales

En materia de incendios forestales, hubo 831 intervenciones. **Cerca de la mitad de los detenidos (18 personas) e imputados (49 personas), lo fueron por incendios forestales.**

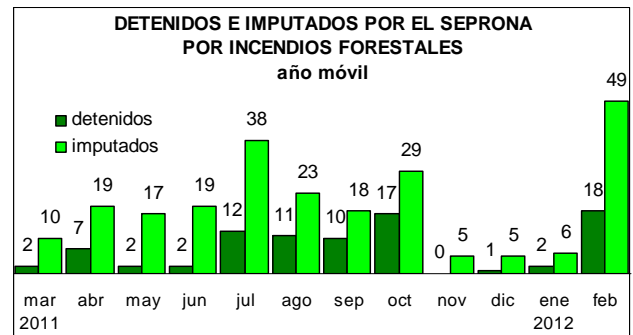

Intervenciones en los Parques Nacionales

Dentro de los Parques Nacionales, hubo 91 intervenciones con 0 detenidos y 2 imputados.

Fuente: SEPRONA. D. G. de la Guardia Civil. Mº Interior



9. GANADERÍA

9.1 SACRIFICIO DE GANADO EN MATADEROS

FEBRERO 2012/2011

En los dos primeros meses de este año, el acumulado Enero-Febrero, tiene un ligero ascenso en el número de animales sacrificados (1,45%), y un aumento más acusado en el peso de carne (6,10%).

GANADO BOVINO

Las principales Comunidades Autónomas en cuanto al sacrificio de ganado **BOVINO** son:

Número total provisional de animales BOVINOS sacrificados			
CC.AA.	Feb-12	Feb-11	% Feb-12 / Feb-11
Cataluña	37.233	36.803	1,2
Castilla y León	32.644	33.084	-1,3
Galicia	31.669	29.928	5,8
Castilla la Mancha	12.480	13.915	-10,3
Madrid	7.146	8.410	-15,0
Total España	174.348	173.191	0,67

	Enero / Febrero 12	Enero / Febrero 11	12 vs 11 (%)
Número animales	132.667.487	130.773.910	1,45
Peso canal (t)	1.004.025	946.326	6,10

En este mes, asciende tanto el número de animales sacrificados (4,3%) como la producción de carne (7,3%).

	Feb-12	Feb-11	12 vs 11 (%)
Nº animales	65.712.780	63.002.346	4,30
Peso canal (tm)	489.959	456.489	7,33

Número total de animales BOVINOS sacrificados
Febrero 2012 vs Febrero 2011

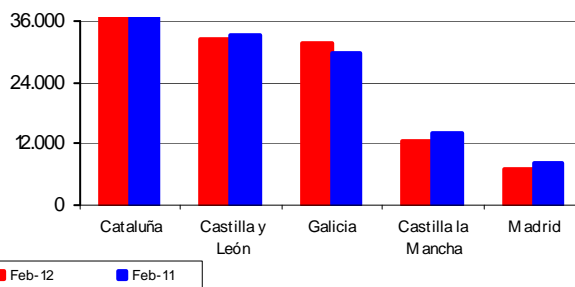

En Febrero (12 vs 11), las principales variaciones se registran en las producciones de:

- **Ganado BOVINO:** ligero ascenso de un 0,67% en el número de animales sacrificados y un descenso del 2% en el peso canal.
- **Ganado OVINO,** aumento de un 2% tanto en el número de animales sacrificados como en el peso canal.
- **Ganado CAPRINO,** acusado descenso de un 6,3% en el número de animales sacrificados y de un 11,1% en el peso canal.
- **Ganado PORCINO,** aumento de aproximadamente un 10 % tanto en el número de animales sacrificados como en el peso canal.
- **AVICULTURA,** aumento de casi un 5% en el número de animales sacrificados y en el peso canal.

Peso total provisional canales de BOVINO (t)			
CC.AA.	Feb-12	Feb-11	% Feb-12 / Feb-11
Cataluña	9.412	9.412	0,0
Castilla y León	7.995	8.338	-4,1
Galicia	7.177	6.766	6,1
Castilla la Mancha	3.668	4.420	-17,0
Madrid	2.018	2.450	-17,6
Total España	44.033	45.123	-2

Peso total canales de BOVINO (t)
Febrero 2012 vs Febrero 2011

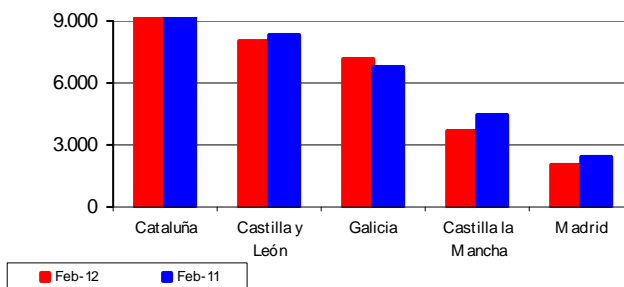



SACRIFICIO DE GANADO EN MATADEROS - FEBRERO (...continuación)

GANADO OVINO

Las principales Comunidades Autónomas en cuanto al sacrificio de ganado **OVINO** son:

Número total provisional de animales OVINOS sacrificados			
CC.AA.	Feb-12	Feb-11	% Feb-12 / Feb-11
Castilla y León	281.351	251.445	11,9
Castilla la Mancha	113.942	104.454	9,1
Cataluña	97.624	106.371	-8,2
Aragón	71.921	78.956	-8,9
C. Valenciana	47.653	43.572	9,4
Total España	785.301	771.769	2

Número total de animales OVINOS sacrificados
Febrero 2012 vs Febrero 2011

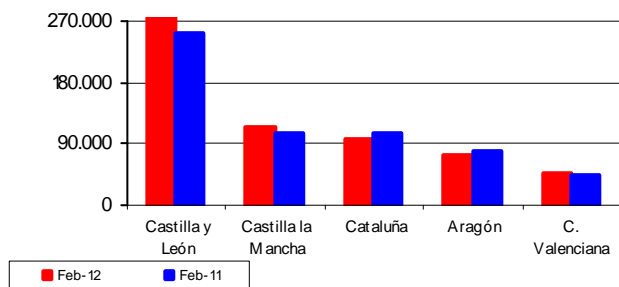

GANADO CAPRINO

Las principales Comunidades Autónomas en cuanto al sacrificio de ganado **CAPRINO** son:

Número total provisional de animales CAPRINOS sacrificados			
CC.AA.	Feb-12	Feb-11	% Feb-12 / Feb-11
Canarias	15.823	19.798	-20,1
Andalucía	28.432	31.391	-9,4
Cataluña	14.483	12.361	17,2
Murcia	10.267	11.630	-11,7
Castilla la Mancha	7.972	7.162	11,3
Total España	92.200	98.352	-6,3

Número total de animales CAPRINOS sacrificados
Febrero 2012 vs Febrero 2011

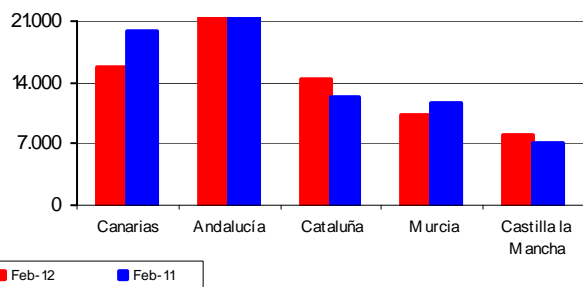

Ganadería

Peso total provisional canales de OVINO (t)

CC.AA.	Feb-12	Feb-11	% Feb-12 / Feb-11
Castilla y León	2.381	2.115	12,5
Castilla la Mancha	1.545	1.300	18,9
Cataluña	1.280	1.357	-5,7
Aragón	804	946	-15,0
C. Valenciana	661	560	17,9
Total España	8.763	8.586	2,1

Peso total canales de OVINO (t)
Febrero 2012 vs Febrero 2011

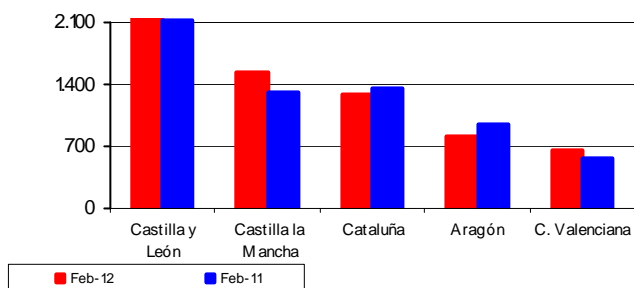

Peso total provisional canales de CAPRINO (t)

CC.AA.	Feb-12	Feb-11	% Feb-12 / Feb-11
Canarias	159	190	-16,2
Andalucía	204	257	-20,7
Cataluña	63	54	17,6
Murcia	80	89	-9,4
Castilla la Mancha	77	78	-0,6
Total España	682	767	-11,1

Peso total canales de CAPRINO (t)
Febrero 2012 vs Febrero 2011

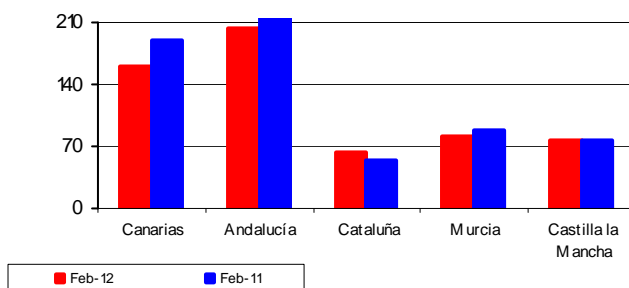



SACRIFICIO DE GANADO EN MATADEROS - FEBRERO (...continuación)

GANADO PORCINO

Las principales Comunidades Autónomas en cuanto al sacrificio de ganado **PORCINO** son:

Número total provisional de animales PORCINOS sacrificados			
CC.AA.	Feb-12	Feb-11	% Feb-12 / Feb-11
Cataluña	1.512.288	1.332.314	13,5
Castilla y León	626.160	568.596	10,1
Andalucía	347.669	293.820	18,3
Murcia	247.190	231.805	6,6
Castilla la Mancha	299.107	282.534	5,9
Total España	3.767.065	3.406.852	10,6

Número total de animales PORCINOS sacrificados
Febrero 2012 vs Febrero 2011

Ganadería

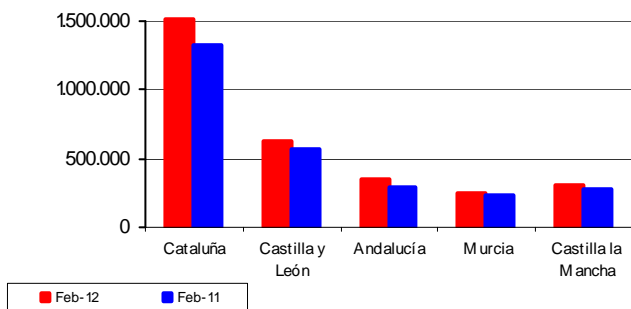

AVICULTURA

Las principales Comunidades Autónomas en cuanto al sacrificio de **AVES** son:

Número total provisional de AVES sacrificadas (miles)			
CC.AA.	Feb-12	Feb-11	% Feb-12 / Feb-11
Cataluña	16.432	16.554	-0,7
C. Valenciana	8.050	7.566	6,4
Andalucía	7.682	7.830	-1,9
Galicia	6.557	6.335	3,5
Castilla y León	4.985	4.173	19,5
Total España	56.670	54.002	4,9

Número total (miles de cabezas) de AVES sacrificadas
Febrero 2012 vs Febrero 2011

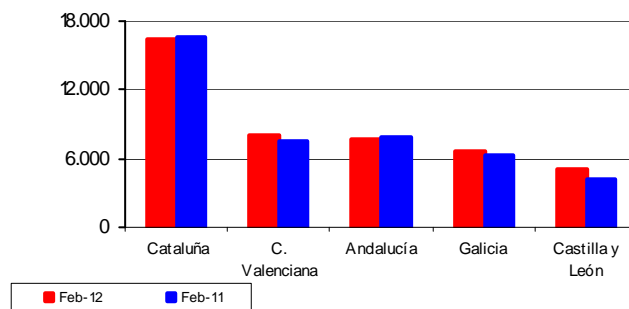

Peso total provisional canales de PORCINO (t)

CC.AA.	Feb-12	Feb-11	% Feb-12 / Feb-11
Cataluña	121.742	108.048	12,7
Castilla y León	55.387	50.787	9,1
Andalucía	34.193	28.783	18,8
Murcia	21.158	20.677	2,3
Castilla la Mancha	25.642	24.258	5,7
Total España	319.257	289.748	10,2

Peso total canales de PORCINO (t)
Febrero 2012 vs Febrero 2011

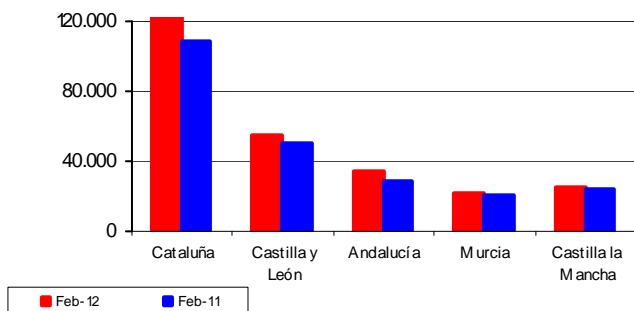

Peso total provisional canales de AVES (t)

CC.AA.	Feb-12	Feb-11	% Feb-12 / Feb-11
Cataluña	28.196	28.575	-1,3
C. Valenciana	17.421	16.637	4,7
Andalucía	21.237	19.585	8,4
Galicia	14.538	14.469	0,5
Castilla y León	8.396	7.463	12,5
Total España	111.410	106.310	4,8

Peso total canales de AVES (t)
Febrero 2012 vs Febrero 2011

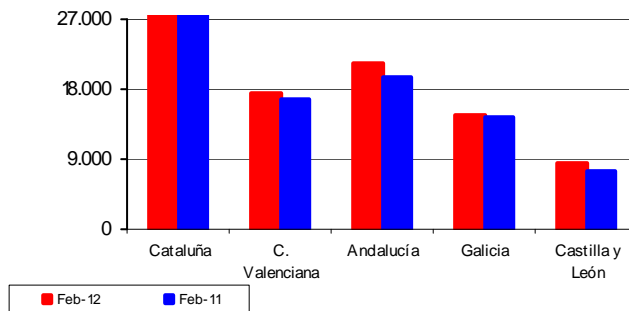

9.2 ESTADÍSTICAS MENSUALES DE INDUSTRIAS LÁCTEAS



FEBRERO 2012

Se presentan los resultados de la **estadística mensual de recogida de leche de vaca y productos lácteos**, que se realiza desde el año 1997 por este Departamento, de acuerdo con lo establecido en la Directiva 96/16/CE, del Consejo, de 19-03-1996, la Decisión de la Comisión de 18-12-96 y la Directiva 2003/107/CE del Parlamento Europeo y el Consejo, de 5-12-03, por la que se modifica la anterior.

Esta encuesta se dirige a todas las empresas, tanto Industrias como Centros de Recogida, que compren leche de vaca en las explotaciones ganaderas ubicadas en la

Península y Baleares.

En el cuadro se reflejan los resultados obtenidos en cada uno de los doce últimos meses, incluyendo tanto los datos de la recogida de leche de vaca como de los productos elaborados de mayor importancia, según lo establecido en la citada Normativa de la Unión Europea.

En el gráfico se hace un seguimiento de la evolución mensual de las recogidas medias diarias de la leche de vaca en los mismos últimos doce meses, a fin de destacar su estacionalidad.

Estadística mensual de recogida de leche de vaca y productos elaborados por las industrias lácteas españolas (Península y Baleares). Datos provisionales expresados en miles de toneladas

Recogida	2011										2012	
	Mar	Abr	May	Jun	Jul	Ago	Sep	Oct	Nov	Dic	Ene	Feb
Leche de vaca	519,2	515,3	525,1	505,0	501,2	495,1	473,3	480,3	474,3	504,4	509,9	490,7
% medio de Mat. Grasa	3,7	3,6	3,6	3,6	3,5	3,6	3,6	3,7	3,7	3,8	3,8	3,8
% medio de Proteínas	3,2	3,2	3,2	3,2	3,2	3,2	3,2	3,3	3,3	3,3	3,3	3,3
Productos obtenidos												
Leche de consumo directo	332,4	323,0	310,1	306,3	295,1	295,4	288,7	286,8	299,6	325,8	313,1	298,3
Nata de consumo directo	12,2	11,5	13,3	10,3	11,0	10,0	11,0	12,4	11,0	11,7	14,6	15,4
Leche concentrada	2,9	1,7	2,3	2,2	2,2	2,1	2,5	3,0	3,1	3,7	3,1	3,9
Leche desnatada en polvo	1,5	1,3	1,1	0,5	0,7	0,8	0,4	0,0	0,1	0,4	0,8	1,0
Otras leches en polvo (1)	0,2	0,1	0,1	0,1	0,1	0,0	0,1	0,1	0,1	0,1	0,1	0,0
Mantequilla	4,4	3,5	2,8	2,9	3,9	3,8	3,1	3,1	3,2	3,8	3,5	2,6
Queso de vaca (2)	11,5	10,5	11,1	11,5	11,3	11,4	10,8	10,8	10,7	11,3	11,1	11,9
Leches acidificadas (yogures)	67,1	68,1	69,8	67,6	64,2	64,6	70,1	71,4	60,4	58,0	63,9	63,9

Ganadería

(1) - Incluye el Polvo de nata, leche entera y leche parcialmente desnatada

(2) - No incluye el queso de mezcla

EVOLUCIÓN MENSUAL DE LAS RECOGIDAS MEDIAS DIARIAS DE LECHE DE VACA POR LAS INDUSTRIAS (Península y Baleares)
DATOS PROVISIONALES DE LOS ÚLTIMOS 12 MESES DISPONIBLES
MARZO DE 2011 A FEBRERO DE 2012

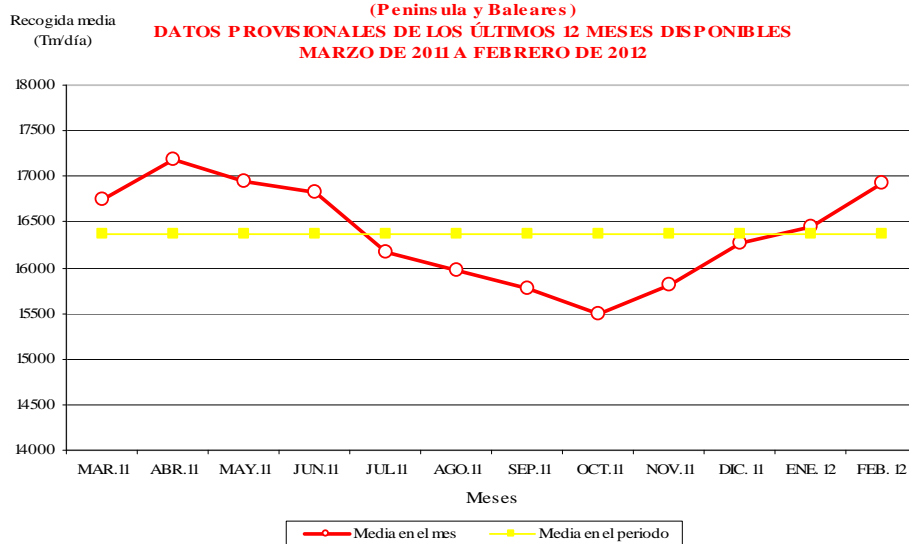



9.3 COYUNTURA AGRARIA

PRECIOS SECTOR GANADERO - MARZO 2012

Subidas generalizadas de precios en el mes de marzo, destacando el 28,55% de los huevos, el 10,22% del conejo vivo de granja y el 6,80% de las canales de porcino de capa blanca.

En tasas interanuales, las cotizaciones de los huevos se han más que duplicado respecto a marzo de 2011 (109,80%) y la carne de vacuno se incrementó un 12,19% (media de las canales de añojo y ternera).

Precios y Variaciones Productos Ganaderos

PRODUCTOS	Precio Medio marzo 2012	Variación % mar12/feb12	Variación % mar12/mar11
Terneras 180-300 kg (1)	385,92	-0,01	9,00
Añojo (1)	387,09	2,24	15,38
Bovino vivo (2)	204,56	0,62	10,45
Corderos 9-19 kilos (1)	557,84	-0,18	4,50
Corderos 12-16 kilos (1)	532,37	0,97	2,72
Porcino 60-55% magro (1)	168,06	6,97	1,22
Porcino 50-55% magro (1)	166,53	6,83	1,23
Porcino <50% magro (1)	163,81	6,61	1,08
Lechón 20 kg (3)	48,82	4,05	12,90
Pollo (1)	180,27	1,68	8,33
Huevos Clase L (4)	1,52	27,73	102,67
Huevos Clase M (4)	1,41	29,36	116,92
Conejo 1,8-2,2 kg (2)	193,54	10,22	2,13
Leche de vaca (€/100 l) precio pagado al ganadero (Fuente FEGA)			33,10 (febrero 2012)

(1) €/100 kg Canal; (2) €/100 kg Vivo; (3) Unidad; (4) €/docena

En el sector **vacuno**, las canales de añojo se revalorizaron en marzo (2,24%), mientras que las de ternera mantuvieron sus cotizaciones (-0,01%). Respecto a marzo del año precedente, la carne de añojo incrementó sus precios (15,38%) y la de ternera (9,00%). Respecto a los animales destinados a vida, los precios aumentaron (0,62% mensual y 10,45% en tasas interanuales).

Evolución Precios Carne de Vacuno (Añojo)

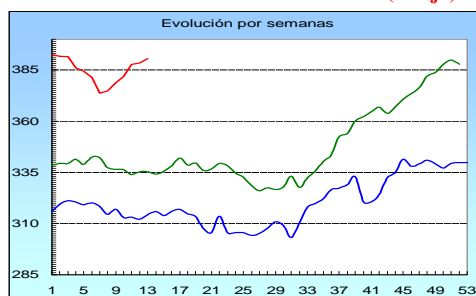

Las canales de **cordero** mantuvieron sus cotizaciones (-0,40% de media). En la comparación con marzo de 2011, los precios son similares, con una variación positiva (3,61%).

Evolución Precios Carne de Cordero

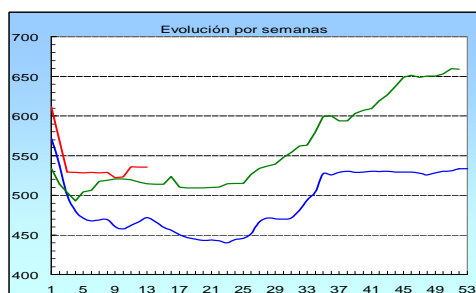

Nueva subida de precios en la carne de **porcino** de capa blanca (8,44% de media en febrero y 6,80% de media en marzo). En tasas interanuales, la diferencia se cuantifica en una ligera subida (1,18% de media). El precio de los lechones base 20 kg aumentó en marzo (4,05%) y en tasas interanuales (12,90%).

Evolución Precios Carne de Porcino (Clase E)

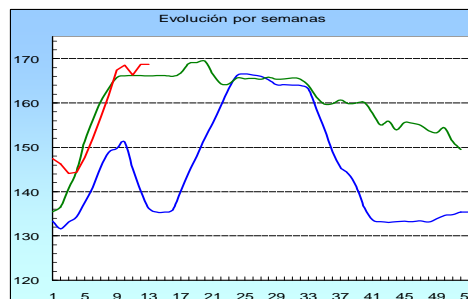

Subida mensual del precio de la carne de **pollo** (1,68%). Como se puede ver en el gráfico posterior, las cotizaciones de la canal de pollo en marzo de 2012 están por encima (8,33%) de las registradas en marzo de 2011.

Evolución Precios Pollo

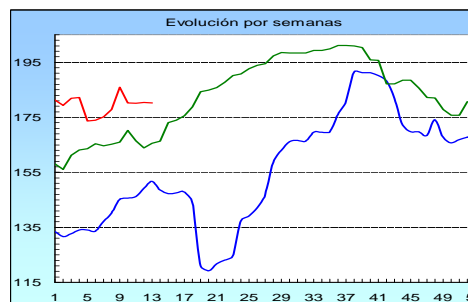

Tras las subidas medias (11,42% y 11,28%) en los precios de los **huevos** de enero y febrero, en marzo se apuntaron incrementos de cotizaciones también muy elevadas (28,55% de media). Como se observa en el gráfico posterior, los huevos Clase M han subido sus precios (116,92%) respecto a marzo de 2011, lo que representa que los mismos se han duplicado (0,65 €/docena en marzo de 2011 y 1,41 €/docena en marzo de 2012).

Evolución Precios Huevos Clase M

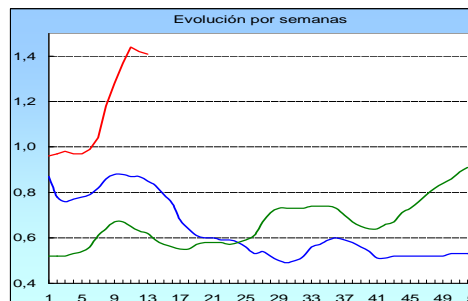

En marzo, los precios del **conejo vivo de granja** aumentaron (10,22%) respecto a febrero. Respecto a marzo de 2011, los precios medios registrados en el mes se sitúan (2,13%) por encima de los reseñados en dicho mes.

El precio de la **leche de vaca** en el mes de febrero alcanza los 33,10 €/100l; una caída del -6,06% respecto a enero de 2012.

(— 2010, — 2011, — 2012)

9.4 COYUNTURA AGRARIA



NOVEDAD

MIEL - CAMPAÑA 2011/2012

Llega el fin de la campaña 2011/2012 con incrementos de precios en el precio de la **miel**, en sus diferentes variedades y presentaciones. Las mieles a granel subieron sus cotizaciones (*miel multifloral a granel*, 5,04% y *miel de mielada a granel*, 4,12%). Respecto a las mieles envasadas, la *miel multifloral envasada* registró una subida del 2,77% y la *miel de mielada envasada* presentó un descenso de su precio del -0,97%.

Haciendo una media de precios de las últimas 5 campañas y comparándolo con las cotizaciones registradas en la campaña 2011/12, las mieles a granel presentan un incremento de precios significativo (*miel multifloral a granel*, 21,24% y *miel de mielada a granel*, 18,92%). Las mieles envasadas presentan comportamientos divergentes, con incrementos del 12,35% en la *miel multifloral envasada* y descensos del -0,74% en la *miel de mielada envasada*.

Como se observa en el gráfico siguiente, los precios de la miel presentan una clara tendencia alcista desde la campaña 2005/06; solamente la *miel de mielada envasada* rompe esta tendencia, con estabilidad de precios en el periodo seleccionado.

Evolución precios MIEL. 2004-2012

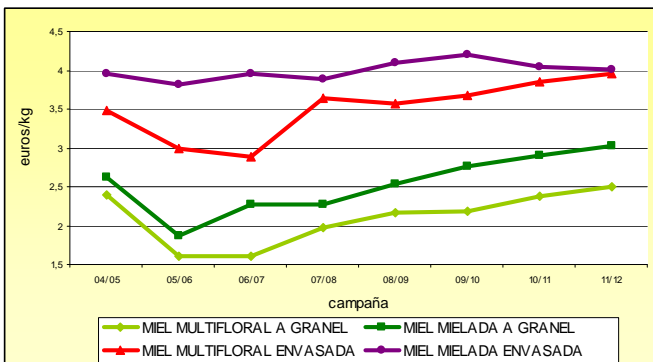

Respecto a los precios de esta campaña 2011/12, desde el principio de la misma (mes de abril de 2011), las cotizaciones de la miel se han mantenido constantes hasta el fin de la misma (marzo de 2012), aunque con una leve tendencia alcista. Los precios de la *miel de mielada envasada* experimentaron una importante subida a mitad de campaña que se mantuvieron hasta el final de la misma.

Evolución precios MIEL. Campaña 2011/2012

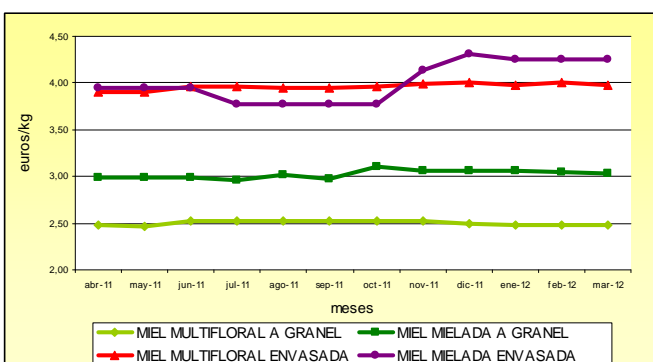

Los precios del **polen** presentaron en la campaña 2011/12 un importante incremento del 18,66% en su venta a granel y del 6,37% en su venta envasado. Haciendo una media de los precios del polen en las últimas 5 campañas y comparándolo con los registrados en la campaña 2011/12, se observa como éste se ha revalorizado un 31,82% en su presentación a granel y un 14,85% en su presentación envasada.

Como se observa en el gráfico siguiente, el *polen envasado* ha experimentado una subida de precios constante desde la campaña 2007/08, mientras que las subidas de cotizaciones en el *polen a granel* se dieron a partir de la campaña 2009/10.

Evolución precios POLEN. Campaña 2006/2012

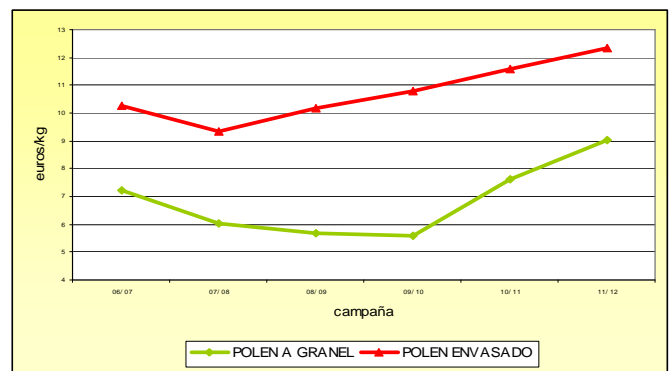

Metodología y Reglamentación

El precio de la *miel a granel* es la referida a la posición comercial de venta a la industria o mayorista y la *miel envasada* es la definida como precio de venta de miel envasada al minorista. El "Código Alimentario" clasifica las mieles en tres grandes grupos: - miel multifloral (son aquellas que proceden de una flora variada que hacen imposible identificar su procedencia exacta); - miel monofloral o unifloral (proviene principalmente de una especie vegetal determinada y poseen características organolépticas específicas fáciles de definir); y; - miel de mielada (obtenida a partir de secreciones azucaradas de las partes vivas de las plantas o que se encuentran sobre ellas). Las campañas de producción de miel se establecen desde el mes de abril de un año al mes de marzo del año siguiente, así la campaña 2011/12 va desde el mes de abril de 2011 al mes de marzo de 2012. Los precios medios nacionales se obtienen de diferentes informantes repartidos por todo el territorio nacional.

La *legislación comunitaria* en la que se basa la realización de los precios medios mensuales nacionales de la miel es:

- Reglamento (CE) N° 1387/2003 de la Comisión de 1 de agosto de 2003

<http://www.boe.es/doue/2003/196/L00022-00023.pdf>

- Directiva 2001/110/CE del Consejo de 20 de diciembre de 2001

<http://eur-lex.europa.eu/LexUriServ/LexUriServ.do?uri=CELEX:32001L0110:ES:NOT>



MIEL - CAMPAÑA 2011/2012 (...continuación)

Reglamento (CE) nº 2300/97 de la Comisión de 20 de no-viembre de 1997

<http://eur-lex.europa.eu/LexUriServ/LexUriServ.do?uri=CELEX:31997R2300:ES:HTML>

- Reglamento (CE) nº 1221/97 del Consejo de 25 de junio de 1997

http://www.abejas.org/legislacion/ER1221_97.pdf

INTERESANTE:

Programa Nacional de Medidas de Ayuda a la Apicultura. España 2011-2013

http://www.magrama.gob.es/es/ganaderia/planes-y-estrategias/PNA_2011-2013_España_tcm7-113504.pdf

Anuario de Estadísticas 2010. MAGRAMA. Capítulo 14.3

http://www.magrama.gob.es/estadistica/pags/anuario/2010/AE_2010_Avance.pdf

Fuente de los datos: S. G. Estadística. MAGRAMA

Evolución precios MIEL. 2004-2012 (euros/kg)

TIPOS DE MIEL Variedad y presentación	2004/05	2005/06	2006/07	2007/08	2008/09	2009/10	2010/11	2011/12	Diferencia 11/12-10/11 (%)	Diferencia 11/12-media últimas 5 campañas (%)
Miel Multifloral a Granel	2,40	1,61	1,61	1,98	2,16	2,18	2,38	2,50	5,04	21,24
Miel Mielada a Granel	2,63	1,87	2,27	2,27	2,53	2,76	2,91	3,03	4,12	18,92
Miel Multifloral Envasada	3,48	3,00	2,88	3,64	3,57	3,68	3,85	3,96	2,77	12,35
Miel Mielada Envasada	3,96	3,81	3,95	3,89	4,10	4,21	4,05	4,01	-0,97	-0,74

Evolución precios MIEL. Campaña 2011/2012 (euros/kg)

TIPOS DE MIEL Variedad y presentación	abr- 11	may- 11	jun- 11	jul- 11	ago- 11	sep- 11	oct- 11	nov- 11	dic- 11	ene- 12	feb- 12	mar- 12	Precio Medio
Miel Multifloral a Granel	2,48	2,47	2,52	2,52	2,53	2,52	2,53	2,52	2,50	2,48	2,48	2,48	2,50
Miel Mielada a Granel	2,99	2,99	2,99	2,96	3,02	2,97	3,11	3,06	3,07	3,06	3,04	3,04	3,03
Miel Multifloral Envasada	3,90	3,90	3,96	3,96	3,94	3,95	3,97	3,99	4,01	3,97	4,00	3,98	3,96
Miel Mielada Envasada	3,95	3,95	3,95	3,78	3,78	3,78	3,78	4,14	4,31	4,26	4,26	4,26	4,01

Evolución precios MIEL. Campaña 2011/2012 (euros/kg)

TIPOS DE MIEL Monofloral	abr- 11	may- 11	jun- 11	jul- 11	ago- 11	sep- 11	oct- 11	nov- 11	dic- 11	ene- 12	feb- 12	mar- 12	Precio Medio
Miel a Granel (Azahar)	2,76	2,57	2,57	2,78	2,74	2,77	2,88	2,83	2,68	2,68	2,93	2,96	2,76
Miel a Granel (Eucalipto)	2,80	2,80	2,77	2,77	2,80	2,80	2,93	2,81	2,81	2,83	2,84	2,76	2,80
Miel a Granel (Romero)	2,36	2,36	2,84	2,83	2,83	2,83	2,83	2,85	2,83	2,86	2,78	2,79	2,81
Miel Envasada (Azahar)	4,86	4,86	4,93	4,93	4,91	4,95	4,85	4,77	4,94	4,86	4,94	4,95	4,94
Miel Envasada (Eucalipto)	4,35	4,35	4,27	4,32	4,36	4,34	4,33	4,30	4,34	4,31	4,30	4,32	4,30
Miel Envasada (Romero)	4,12	4,12	4,11	4,19	4,16	4,12	3,78	4,18	4,17	4,20	4,18	4,14	4,07

Evolución precios POLEN. Campaña 2006-2012 (euros/kg)

POLEN Presentación	2006/07	2007/08	2008/09	2009/10	2010/11	2011/12	Diferencia 11/12-10/11 (%)	Diferencia 11/12-media últimas 5 campañas (%)
Polen a Granel	7,20	6,03	5,66	5,57	7,61	9,03	18,66	31,82
Polen Envasado	10,26	9,33	10,18	10,79	11,61	12,35	6,37	14,85

10. ESTADÍSTICAS PESQUERAS



10.1 EL EMPLEO EN EL SECTOR PESQUERO

Años	Empleo en el sector pesquero, por subsectores y fuentes de información					
	Pesca marítima (UTA)	Acuicultura (UTA)	Pesca + Acuicultura (*)			Industrias de productos de la pesca
			MAGRAMA	MEYSS	INE_EPA	
2004	46.310	7.445	53.755	52.589	51.375	22.554
2005	42.734	6.587	49.321	50.621	60.100	22.240
2006	33.387	6.903	40.290	48.551	51.300	22.248
2007	35.258	7.650	42.908	46.466	52.200	22.798
2008	31.386	6.608	37.995	44.700	47.800	19.737
2009	36.707	6.170	42.877	45.526	42.600	19.331
2010	35.076	6.377	41.453	43.647	37.700	18.581

NOTA: Unidades de medida según fuente:

MAGRAMA: Ministerio de Agricultura, Alimentación y Medio Ambiente. Número de UTA (Unidad de Trabajo Anual)

MEYSS: Ministerio de Empleo y Seguridad Social. Número medio de personas afiliadas en alta

INE_EPA: Instituto Nacional de Estadística Encuesta de Población Activa. Número medio de personas ocupadas

INE_EIAE: Instituto Nacional de Estadística Encuesta Industrial de Empresas. Número medio de personas ocupadas

(*): pesca, acuicultura y actividades relacionadas

El empleo en el sector pesquero según fuentes de información.

La medición del empleo en el sector pesquero se realiza en España por varios organismos públicos, para cubrir necesidades de información diferentes.

El Ministerio de Agricultura, Alimentación y Medio Ambiente, elabora varias encuestas recogidas en el Plan Estadístico Nacional (PEN) de diferentes períodos, siendo el último el PEN 2.009-2.012. Las dos encuestas que miden el empleo en el sector pesquero primario, es decir, pesca marítima y acuicultura, son: la Encuesta Económica de Pesca Marítima y la Encuesta de Establecimientos de Acuicultura. Las variables de estudio que se miden son las horas trabajadas y el número de personas que han realizado dichas horas. A partir de estas variables se obtiene una tercera variable que es el número de UTA (Unidades de Trabajo Anual). Dicha UTA se calcula dividiendo el número de horas trabajadas entre el número de horas de la jornada anual estándar, en pesca marítima 1.800 horas y en acuicultura según el convenio anual (en 2010 fueron 1.772 horas). El número de UTA nos dice el número equivalente a puestos de trabajo en jornada continua. Sirve como estimación homogénea y comparable de los puestos de trabajo existentes en un sector. Al comparar dicho número de UTA con el número de personas que han realizado las horas, nos puede indicar la rotación de los puestos de trabajo y/o las horas extraordinarias que se realizan. A veces, ambos efectos pueden neutralizarse entre sí.

El Ministerio de Empleo y Seguridad Social, a través del Instituto Social de la Marina, mide de forma continua el número de afiliados dados de alta en el sistema de seguridad social. No se publican datos del sector pesquero

primario con desglose de pesca marítima y acuicultura.

El Instituto Nacional de Estadística (INE) elabora, con periodicidad trimestral, la Encuesta de Población Activa. Dentro de ella se contabilizan las personas ocupadas y las personas paradas. Los resultados del sector pesquero primario no desglosan la pesca marítima y la acuicultura.

El INE, además, desarrolla anualmente dos encuestas dirigidas a la industria: la Encuesta Industrial de Empresas (EIAE) y la Encuesta Industrial de Productos. El empleo se mide en la EIAE, midiendo las horas trabajadas y las personas ocupadas.

El empleo en pesca marítima tiene una tendencia clara a la baja, como lo dicen las cifras entre 2004 y 2010. De 46.310 UTA en 2004, pasamos a 35.076 UTA en el año 2010.

El comportamiento del empleo en acuicultura, entre 2004 y 2010, tiene una tendencia a la baja más suave. Pasamos de 7.445 UTA en 2004 a 6.377 UTA en 2010, pero con picos de recuperación en 2006 y 2007.

Si consideramos el sector primario, que se compone de la pesca marítima y la acuicultura, vemos tres fuentes de información diferentes y con resultados distintos. No obstante, la tendencia de los datos del MAGRAMA y del MEYSS es parecida, con la excepción de 2007, que sube en el MAGRAMA y no en el MEYSS.

Las cifras de la industria son más constantes, con dos períodos distintos. De 2004 a 2007, donde la clasificación nacional de actividades económicas es la CNAE-93, y a partir de 2008, con cifras inferiores, que utiliza una nueva clasificación nacional de actividades económicas, la CNAE-2.009.



10.2 EL EMPLEO EN LA PESCA MARÍTIMA

Año 2010. Empleo en pesca marítima, por lugar de trabajo								
ESTRATOS	Nº de Buques de la Encuesta		A BORDO		EN TIERRA		TOTAL	
	Población	Muestra	Nº UTA	Personas	Nº UTA	Personas	Nº UTA	Personas
Caladero nacional	9.418	220	22.812	29.411	470	841	23.282	30.252
Caladero NO nacional	428	73	10.866	9.871	928	939	11.794	10.809
TOTAL	9.846	293	33.678	39.282	1.398	1.779	35.076	41.061

Fuente: Encuesta Económica de Pesca Marítima (Ministerio de Agricultura, Alimentación y Medio Ambiente)
 UTA: Unidad de trabajo anual. Equivale a un puesto de trabajo en jornada completa.

El empleo en la pesca marítima, en el año 2010.

Como se ha dicho en el apartado anterior, el Ministerio de Agricultura, Alimentación y Medio Ambiente, desarrolla la Encuesta Económica de Pesca Marítima, operación estadística incluida en el PEN 2.009-2.012. La población investigada en la citada encuesta, son los buques pesqueros autorizados a faenar en el año de referencia, en este caso 2.010. Para el desarrollo de la investigación y explotación de los resultados, los buques se agrupan en diferentes estratos en función de la modalidad de pesca, la zona de autorización y el tamaño de eslora. Los datos de empleo que se muestran aquí, expresan los resultados agrupando las zonas de autorización a pescar en dos: aguas de caladero nacional y aguas fuera del caladero nacional (NO nacional en las tablas).

Si consideramos el empleo realizado a bordo de los buques y el trabajo en tierra, complementario y directamente relacionado con el del buque y contratado por los armadores, tenemos los siguientes resultados para el año 2.010: de las 35.076 UTA realizadas por 41.061 personas, 33.678 UTA realizadas por 39.282 personas son de trabajo a bordo y 1.398 UTA realizadas por 1.779 personas son de trabajo en tierra.

La distribución de empleo varía fuertemente al considerar el caladero nacional y el caladero "No nacional". En el caladero nacional hay más buques y se genera más empleo, tanto al medirlo en UTA como en número de personas que realizan las UTA. Sin embargo, en dicho caladero nacional el número de personas empleadas fue de 30.252 y el número de UTA fue de 23.282. Es decir, cada puesto de trabajo representado por una UTA ha estado ocupado en 2.010 por 1,3 personas diferentes, por término medio. En el caladero "No nacional", el empleo en UTA fue de 11.794 y el número de personas empleadas fue de 10.809. En este caladero la relación personas-UTA es la contraria a la mostrada en el caladero nacional. Cada UTA ha sido ocupada por 0,9 personas. Esto tiene su lógica en la realización de jornadas, por encima de la jornada estándar, al ser buques que están más tiempo en el mar con el mismo personal embarcado.

Si el empleo de la pesca marítima en el año 2.010 lo analizamos teniendo en cuenta el sexo, vemos que de las 35.076 UTA realizadas por 41.061 personas, 322 UTA realizadas por 532 personas son de mujeres y 34.754 UTA realizadas por 40.529 personas son de hombres. Esto nos indica que la pesca marítima sigue ejerciéndose, fundamentalmente, por hombres.

Año 2010. Empleo en pesca marítima, por sexo								
ESTRATOS	Nº de Buques de la Encuesta		MUJERES		HOMBRES		TOTAL	
	Población	Muestra	Nº UTA	Personas	Nº UTA	Personas	Nº UTA	Personas
Caladero nacional	9.418	220	207	417	23.075	29.835	23.282	30.252
Caladero NO nacional	428	73	115	116	11.679	10.694	11.794	10.809
TOTAL	9.846	293	322	532	34.754	40.529	35.076	41.061

Fuente: Encuesta Económica de Pesca Marítima (Ministerio de Agricultura, Alimentación y Medio Ambiente)
 UTA: Unidad de trabajo anual. Equivale a un puesto de trabajo en jornada completa.



10.3 CONTENIDO DE LAS ESTADÍSTICAS PESQUERAS

Los resultados de las **Estadísticas Pesqueras** están disponibles en la WEB del M^o Agricultura, Alimentación y Medio Ambiente, en la siguiente dirección: <http://www.magrama.es/es/estadistica/temas/estadisticas-pesqueras/>

Estadísticas Pesqueras

Las Estadísticas Pesqueras tienen una publicación propia que se actualiza dos veces al año. Se encuentra en la página WEB del MAGRAMA y el esquema de contenido, al igual que el esquema de la propia WEB, es:

1. Pesca marítima

Las estadísticas de pesca marítima se han agrupado en tres bloques, uno de "[Encuesta económica de pesca marítima](#)", otro de "[Flota pesquera](#)" y otro de "[Capturas](#)".

1.1 Encuesta Económica de pesca marítima

La fuente principal de este apartado es la "**Encuesta Económica de Pesca Marítima**", incluida en el PEN y realizada anualmente a los armadores de buques pesqueros. Dicha encuesta está referida a los buques pesqueros españoles, que tienen autorización para pescar en el período de referencia. Hay que señalar que estos buques no tienen que coincidir necesariamente, con los que figuran en el Censo de Flota Pesquera Operativa, que son los que potencialmente pueden ser autorizados. Como principales variables de los resultados obtenidos están algunas magnitudes macroeconómicas, las cuentas de resultados de gestión de las empresas y algunos datos de empleo y actividad de las flotas pesqueras. Todo ello agrupado en determinados estratos de buques y otras variables de clasificación, que se detallan en las correspondientes notas metodológicas.

1.2 Flota pesquera

La flota pesquera es el conjunto de buques que se utilizan para la captura de las diferentes especies. Las principales variables medidas son el número de buques, el arqueado, la potencia, la eslora, etc. Estas variables se agrupan y clasifican por el tipo de pesca principal, el caladero donde faenan, etc. La Operación Estadística del PEN que da origen a los resultados es la "**Estadística de Flota Pesquera**". La fuente de información es el Censo de Flota Pesquera Operativa, datos de carácter administrativo que la Secretaría General de Pesca (SGP) tiene y utiliza para la gestión del sector pesquero extractivo.

1.3 Capturas

Las capturas de pesca marítima son aquellas que realizan los buques pesqueros españoles en cualquier caladero donde faenen, sea en aguas nacionales, de otros países comunitarios, de terceros países o internacionales. Las principales variables medidas son el **peso vivo** capturado y el **valor** de la primera venta. Los resultados de estas variables se agrupan y clasifican por otras variables como, especies o grupos de especies, zonas de captura, conservación, etc. La Operación Estadística del PEN que da origen a los resultados es la "**Estadística de Captu-**

ras y Desembarcos de Pesca Marítima".

Además de poder consultar diferentes tablas fijas, está disponible en la Web una **base de datos de capturas**, con datos desde el año 1992 en formato Excel.

2. Acuicultura

La acuicultura y la pesca marítima forman parte del sector económico primario. La acuicultura puede tener un futuro importante en el ámbito de la alimentación, pero la única forma de saber su importancia real, dentro del conjunto de los productos pesqueros, es conocer sus cifras. Con este apartado queremos colaborar en el conocimiento diferenciado de ambos tipos de producción citados, la acuicultura y la pesca extractiva.

Las Operaciones Estadísticas del PEN que dan origen a los resultados que se publican, son la "Encuesta Económica de Acuicultura y la "Encuesta de Establecimientos de Acuicultura", que se realizan anualmente a los responsables de los citados establecimientos. Los resultados se pueden consultar en la página Web del MAGRAMA.

3. Industrias de procesado de pescado

El origen de los datos de este apartado son, la Encuesta Industrial de Empresas, La Encuesta Industrial de Productos y la Encuesta de Consumos Energéticos, todas ellas realizadas por el INE cada año. Los resultados corresponden a las empresas incluidas en la rúbrica 102 "procesado y conservación de pescados, crustáceos y moluscos", de la Clasificación Nacional de Actividades (CNAE-2009).

4. Comercio exterior de productos de la pesca

Los productos de la pesca que se consumen en España tienen su origen en capturas de buques españoles y en importaciones de dichos productos. Los datos de la balanza comercial los obtiene la Agencia Estatal de Administración Tributaria (AEAT), limitándose nuestro trabajo a seleccionar las partidas correspondientes a los productos de la pesca incluidos en la Nomenclatura Combinada (NC), utilizada por el Arancel Integrado de las Comunidades Europeas (TARIC) en el comercio exterior.

5. Economía y Empleo

El apartado de economía trata el sector pesquero en su conjunto. En los apartados anteriores, de pesca marítima y acuicultura, la economía se ha tratado separadamente para cada uno de estos sectores.

También mostramos aquí el empleo del sector pesquero, según diferentes fuentes de información.

11. OTRAS FUENTES DE INFORMACIÓN ESTADÍSTICA



11.1 INSTITUCIONES NACIONALES

CCAA:

Se presenta una relación de Unidades estadísticas de las Comunidades Autónomas y de las operaciones que realizan, con el acceso directo a la información de las mismas.

ANDALUCÍA

Sector agrario: <http://www.juntadeandalucia.es/agriculturaypesca/portal/servicios/estadisticas/estadisticas/index.html>
Medio ambiente: http://www.juntadeandalucia.es/medioambiente/site/web/menuitem.bf06f639a9088060e3295c9e5510e1ca/?vgnextoid=eb23c70df517a010VgnVCM1000000624e50aRCRD&lr=lang_es

ARAGÓN:

Sector agrario: http://portal.aragon.es/portal/page/portal/AGR/ESTADISTICAS_AGRICOLAS_GANADERAS
Medio ambiente: http://portal.aragon.es/portal/page/portal/MEDIOAMBIENTE/INFORMACION_PARTICIPACION/DATOS

ASTURIAS:

Sector agrario y medio ambiente: <http://www.sadei.es/>

BALEARES:

Sector agrario: <http://www.caib.es/sacmicrofront/contenido.do?campa=yes&cont=1017&idsite=72&&lang=es>
Medio ambiente: http://www.caib.es/ibae/territori_cast.htm

CANARIAS:

Sector agrario: <http://www.gobcan.es/agricultura/otros/estadistica/index.htm>

CANTABRIA:

Sector agrario: http://www.gobcantabria.es/portal/page?_pageid=80,1884155&_dad=interportal&_schema=INTERPORTAL&org_id=51122

CASTILLA LA MANCHA

Sector agrario: http://www.jccm.es/cs/Satellite?c=JCCM_Plan_FA&cid=1212676644026&language=es&pageid=1212674430800&pagename=CastillaLaMancha%2FJCCM_Plan_FA%2FJCCM_plan
Medio ambiente: <http://pagina.jccm.es/medioambiente/estadisticas/estadisticas.htm>

CASTILLA Y LEÓN:

Sector agrario: http://www.jcyl.es/web/jcyl/AgriculturaGanaderia/es/Plantilla66y33_100/1131977261144/ / /
Medio ambiente: <http://www.jcyl.es/web/jcyl/MedioAmbiente/es/Plantilla100/1131977831418/ / />

CATALUÑA:

Sector agrario: <http://www20.gencat.cat/portal/site/DAR/menuitem.aceb7bee2285e53053b88e10b031e1a0/?vgnextoid=e123361d78b24110VgnVCM1000000b0c1e0aRCRD&vgnnextchannel=e123361d78b24110VgnVCM1000000b0c1e0aRCRD&vgnnextfmt=default>
Medio ambiente: http://mediambient.gencat.net/esp//el_departament/estadistiques/inici.jsp?ComponentID=87704&SourcePageID=593#1

COMUNIDAD DE MADRID:

Sector agrario: http://www.madrid.org/desvan/AccionLlamadaArbolDesvan_dwr.icm?tipoArbol=desvan

COMUNIDAD VALENCIANA:

Sector agrario: <http://www.agricultura.gva.es/web/web/guest/la-conselleria/estadisticas/datos-basicos-del-sector-agroalimentario/macromagnitudes>

EXTREMADURA:

Sector agrario: <http://aym.juntaex.es/servicios/estadisticas/datosestadisticos>

GALICIA:

Sector agrario y medio ambiente: http://www.ige.eu/web/mostrar_informacion_estadistica_temas.jsp?paxina=002001&idioma=es#t0301

LA RIOJA

Sector agrario: <http://www.larioja.org/npRioja/default/defaultpage.jsp?idtab=438520>
Medio ambiente: <http://www.larioja.org/npRioja/default/defaultpage.jsp?idtab=447138>

NAVARRA:

Sector agrario y medio ambiente: http://www.navarra.es/home_es/Gobierno+de+Navarra/Organigrama/Los+departamentos/Desarrollo+Rural+y+Medio+Ambiente/Estadistica/

PAÍS VACO:

Sector agrario: http://www.nasdap.ejgv.euskadi.net/r50-774/es/contenidos/informacion/seas/es_dapa/seas.html

REGIÓN DE MURCIA:

Sector agrario: [http://www.carm.es/neweb2/servlet/integra.servlets.ControlPublico?IDCONTENIDO=1174&IDTIPO=100&RASTRO=c1355\\$M](http://www.carm.es/neweb2/servlet/integra.servlets.ControlPublico?IDCONTENIDO=1174&IDTIPO=100&RASTRO=c1355$M)

INE

El Instituto Nacional de Estadística es un organismo autónomo que ejerce las funciones de coordinación general de los servicios estadísticos de la Administración General del Estado, la vigilancia, control y supervisión de las competencias de carácter técnico de los servicios estadísticos estatales. El acceso directo es <http://www.ine.es/>.

Publicaciones destacadas de este mes:

- **España en cifras.** Ofrece una visión actualizada sobre distintos aspectos de la realidad social y económica de nuestro país y también en relación con el entorno europeo. <http://www.ine.es/prodyser/pubweb/esp/esp/esp.htm>
- **Anuario Estadístico de España.** Tiene como objetivo ofrecer un reflejo cuantitativo de la realidad económica, social y demográfica de España. http://www.ine.es/prodyser/pubweb/anuarios_mnu.htm
- **Boletín Mensual Estadística INE.** Recoge un amplio conjunto de indicadores, abarcando los aspectos demográficos, sociales y económicos de nuestro país. <http://www.ine.es/jaxi/menu.do?type=pcaxis&path=%2Ft38%2Fp604&file=inebase&N=&L=0>



11.2 ORGANISMOS INTERNACIONALES

COMISIÓN EUROPEA

50 años de PAC. Una asociación entre Europa y los agricultores

Este año 2012 se celebran los 50 años de la Política Agrícola Común (PAC) con todos los ciudadanos europeos. En el siguiente enlace se proporciona información sobre la Política Agrícola Común y las actividades que se realizarán en toda la UE en el marco de la campaña.

http://ec.europa.eu/agriculture/50-years-of-cap/index_es.htm

AEMA

Hacia un uso eficiente de los recursos hídricos en Europa

El informe de la Agencia Europea de Medio Ambiente (AEMA) titulado «Hacia un uso eficiente de los recursos hídricos en Europa» aboga por una gestión integral del agua, empezando por una mejor aplicación de la legislación actual. Según la AEMA, Europa debe redoblar esfuerzos para hacer un uso más eficiente del agua y evitar que su economía se vea afectada. El uso ineficaz del agua tiene efectos negativos en los recursos de los que dependen los ecosistemas y las personas, dos elementos esenciales para la productividad y la seguridad europea.

<http://www.eea.europa.eu/es/pressroom/newsreleases/europa-tiene-que-hacer-un>

OCDE

Water Quality and Agriculture. Meeting the Policy Challenge

Este libro examina las políticas de vinculación entre la gestión agrícola y la calidad del agua. Presenta las últimas tendencias y perspectivas de la contaminación del agua por la agricultura y las consecuencias del cambio climático. Evalúa los costes y beneficios del impacto de la agricultura en los sistemas de agua y presenta una serie de estudios monográficos. Finalmente el informe proporciona un conjunto de recomendaciones para que los países puedan afrontar el reto de mejorar la calidad del agua agrícola.

http://www.oecd.org/document/32/0,3746,fr_2649_33793_49852640_1_1_1_1,00.html

OECD Environmental Outlook to 2050: The Consequences of Inaction

En las Perspectivas ambientales de la OCDE hacia 2050, se proyectan las tendencias demográficas y económicas para las próximas cuatro décadas, con base en un ejercicio de modelación conjunta entre la OCDE y la Agencia de Evaluación Ambiental de los Países Bajos. De la misma manera se evalúa el impacto de dichas tendencias sobre el medio ambiente, para el caso de que la humanidad no implemente políticas más ambiciosas para una mejor gestión de los recursos naturales, estudiando algunas de las políticas que podrían dar un giro positivo a ese panorama. Estas Perspectivas se concentran en las cuatro áreas más urgentes: cambio climático, biodiversidad, agua e impactos de la contaminación sobre la salud. Finalmente, concluye con que hoy ya se requieren acciones urgentes e integrales, para evitar costos significativos y otras consecuencias de la inacción, tanto en términos económicos como humanos.

http://www.oecd.org/document/11/0,3746,en_2649_37465_49036555_1_1_1_37465,00&&en-USS_01DBC.html

FAO

Anuario estadístico de la FAO 2012

El Anuario refleja la importancia de la agricultura para el desarrollo y el crecimiento económico. 20 de marzo de 2012, Roma - Mantener estadísticas de la alimentación y la agricultura es parte importante de las actividades para reducir el hambre y fomentar el desarrollo. Dar mayor acceso y significado a los números para las personas que necesitan usarlos es la idea que anima la nueva edición revisada del Anuario estadístico de la FAO.

El anuario, la colección más importante y punto de referencia en materia de datos estadísticos sobre la alimentación y la agricultura, ofrece una instantánea de las tendencias y las cuestiones económicas, ambientales y sociales relacionadas. Desglosa una gran cantidad de números de todo el mundo en cuatro grandes categorías temáticas: el estado de la base de recursos agrícolas; las dimensiones del hambre; alimentar al mundo; y la sostenibilidad.

<http://www.fao.org/docrep/015/i2490e/i2490e00.htm>

Proyecto sobre la Bioenergía, criterios e indicadores para la Seguridad Alimentaria (BEFSCI)

En base al trabajo de la FAO sobre buenas prácticas en la agricultura y la silvicultura, el BEFSCI ha reunido una serie de buenas prácticas medioambientales que pueden ser implementadas por los productores de materias primas con potencial bioenergético, para minimizar el riesgo de impactos medioambientales negativos derivados de sus actividades, así como asegurar que la bioenergía moderna cumpla con su potencial de mitigación del cambio climático

<http://www.fao.org/bioenergy/foodsecurity/befsci/gpenv/es/>

ÍNDICE TEMÁTICO DE ANTERIORES BOLETINES

Título	BME (1)	Título	BME (1)
Acuicultura.....	marzo-2012	Energías renovables.....	marzo-2012
Aguas subterráneas.....	marzo-2012	Entorno económico.....	marzo-2012
Análisis de los Regadíos Españoles. Resumen.....	enero-2012	Estadística de acuicultura de ámbito estatal.....	junio-2011
Análisis y Prospectiva: Economía ambiental y valoración de		Estadísticas mensuales de industrias	
Análisis y Prospectiva: Efectos de la Reforma de la PAC 2003		lácteas: Enero 2012.....	marzo-2012
sobre la ganadería.....	mayo-2011	Fenómenos meteorológicos adversos.....	marzo-2012
Análisis y Prospectiva: Análisis del comercio exterior.....	febrero-2012	Fertilizantes. Octubre, Noviembre y Diciembre 2011.....	marzo-2011
Análisis y Prospectiva: Evolución comercio exterior		Fiscalía de Medio Ambiente.....	julio-2011
agroalimentario. Octubre y Noviembre 2011.....	enero-2012	Gas natural.....	marzo-2012
Análisis y Prospectiva: Evolución del empleo agrario y		Gasóleo agrícola y de pesca.....	marzo-2012
agroalimentario. 4º Trimestre 2011.....	febrero-2012	Humedad del suelo.....	marzo-2012
Análisis y Prospectiva: Evolución de los mercados		Humedales españoles Convenio Ramsar.....	febrero-2011
agrarios internacionales 2011.....	diciembre-2011	Incendios forestales.....	marzo-2012
Análisis y Prospectiva: Evolución de la Renta Agraria, 1993-2009.....	junio-2011	Indicadores estadísticos.....	marzo-2012
Análisis y Prospectiva: Financiación del sector agrario.....	diciembre-2011	Índice anual de precios percibidos y pagados. Año 2010.....	abril-2011
Análisis y Prospectiva: Informe anual de comercio exterior		Índices de precios percibidos, pagados y salarios	
agroalimentario. 2010.....	abril-2011	agrarios. Noviembre 2011.....	marzo-2012
Análisis y Prospectiva: Nota sobre análisis del comercio exterior ..	mayo-2011	Índices de Precios al Consumo y Alimentos. Febrero 2012.....	marzo-2012
Avances de superficies y producciones de cultivos.		Índice de vegetación.....	marzo-2012
Enero 2012.....	marzo-2012	Informe sobre las técnicas de mantenimiento del suelo en	
Balance energético nacional 2010.....	abril-2011	Cultivos leñosos y los métodos de siembra en España. Resumen ..	enero 2012
Biocombustibles.....	marzo-2012	Inscripciones de Maquinaria Agrícola. Enero y Febrero 2012.....	marzo-2012
Caminos naturales.....	enero-2012	Instituciones nacionales.....	marzo-2012
Capa de Ozono.....	marzo-2012	Intervenciones SEPRONA.....	marzo-2012
Catálogo español de especies amenazadas.....	agosto-septiembre-2011	Operaciones estadísticas y páginas web del MARM.....	marzo-2012
Consumo alimentario en el hogar. Diciembre 2011.....	marzo-2012	Organismos internacionales.....	marzo-2012
Consumo energía primaria y final.....	febrero-2012	Pesca marítima.....	diciembre-2011
Contaminación atmosférica en áreas rurales.....	marzo-2012	Plan de energías renovables (PER) 2010.....	noviembre-2011
Contaminación atmosférica industrial en Europa.....	diciembre-2011	Precio de la tonelada de CO2.....	marzo-2012
Contenido de las estadísticas pesqueras.....	marzo-2012	Precios carburantes Unión Europea.....	marzo-2012
Coyuntura Agraria: Miel. Fin de campaña 2010/2011.....	abril-2011	Precipitaciones.....	marzo-2012
Coyuntura Agraria: precios sector agrícola. Cereales, Vino y		Productos elaborados por la industria de procesado y	
Aceite. Febrero 2012.....	marzo-2012	conservación de pescados, crustáceos y moluscos.....	agosto-septiembre-2011
Coyuntura Agraria: precios sector agrícola. Frutas y		Productos petrolíferos.....	marzo-2012
Hortalizas. Febrero 2012.....	marzo-2012	Radiación solar y ultravioleta.....	marzo-2012
Coyuntura Agraria: precios sector ganadero. Febrero 2012.....	marzo-2012	Red europea de daños en los montes (nivel 1).....	octubre-2011
Cuentas Económicas de la Agricultura. Renta		Red Natura 2000.....	junio-2011
Agraria 2011 (2ª estimación).....	enero-2012	Reservas hidráulicas.....	marzo-2012
El empleo en la pesca marítima.....	abril-2011	Residuos municipales UE.....	marzo-2011
El empleo en el sector pesquero.....	abril-2011	Residuos de papel.....	marzo-2012
Emisiones de CO2 evitadas en 2010.....	enero 2012	Sacrificio de ganado en mataderos. Enero 2012.....	marzo-2012
Emisión de gases de efecto invernadero.....	mayo-2011	Sistema Integrado de Gestión. ECOEMBES.....	mayo-2011
Emisión de gases de efecto invernadero en		Sistema Integrado de Gestión. ECOVIDRIO.....	marzo-2011
la U.E. 2000-2009.....	agosto-septiembre-2011	Sistema Integrado de Gestión. SIGRE.....	agosto-septiembre-2011
Encuesta de cánones de arrendamiento rústico. Año 2010.....	noviembre-2011	Sostenibilidad de la costa: Deslindes dominio público	
Encuesta económica de acuicultura.....	mayo-2011	marítimo-terrestre. Año 2011.....	febrero-2012
Encuesta económica de pesca marítima.....	julio-2011	Superficie forestal de la Unión Europea.....	julio-2011
Encuesta sobre superficies y rendimientos de cultivos en España		Temperatura.....	marzo-2012
(ESYRCE) 2011.....	noviembre-2011	Temperaturas del verano 2000-2011.....	octubre-2011
Encuesta de Precios de la Tierra. Año 2010.....	octubre-2011	Turismo rural.....	marzo-2012
Energía eléctrica.....	marzo-2012		

(1) Último Boletín Mensual de Estadística en el que aparece publicado

Notas:

A series of horizontal dotted lines for taking notes.

Notas:

A series of horizontal dotted lines for taking notes.

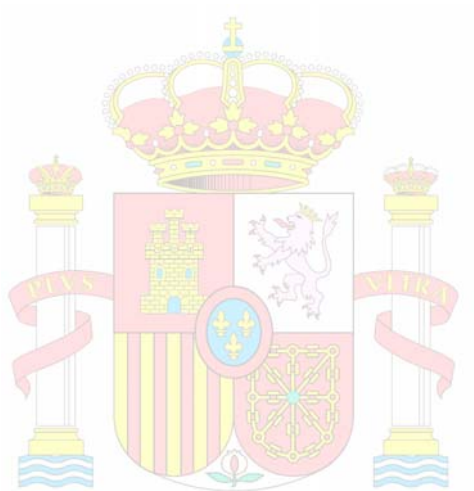

MINISTERIO
DE AGRICULTURA, ALIMENTACIÓN
Y MEDIO AMBIENTE



El Boletín Mensual de Estadística del M^o Agricultura, Alimentación y Medio Ambiente, en su versión impresa, está confeccionado con papel reciclado

B
M
e



GOBIERNO
DE ESPAÑA

MINISTERIO
DE AGRICULTURA, ALIMENTACIÓN
Y MEDIO AMBIENTE