

INFORME MENSUAL DE COMERCIO EXTERIOR AGROALIMENTARIO Y PESQUERO:

FEBRERO 2024

Datos extraídos el 19 de abril de 2024

Publicado el 9 de mayo de 2024



GOBIERNO
DE ESPAÑA

MINISTERIO
DE AGRICULTURA, PESCA
Y ALIMENTACIÓN

Nota metodológica:

[Para obtener la nota metodológica pinchar AQUI](#)

Datos 2023 y 2024 provisionales (EXTRAÍDOS EL 19/03/2024, base de datos de Comercio Exterior MAPA).

* **Desde el 01/02/2020** el Reino Unido dejó de formar parte de la Unión Europea, por lo que, en el presente título, toda referencia a Unión Europea corresponde a la nueva configuración de 27 miembros, sin el Reino Unido, que pasa a estar incluido en el grupo de países terceros.

****Sector Agroalimentario y Pesquero:** así mismo y por reestructuración de los departamentos ministeriales según se establece por el Real Decreto 2/2020, de 12 de febrero, el Ministerio de Agricultura Pesca y Alimentación, pierde las competencias en materia Forestal y por lo tanto, dejan de formar parte de este departamento, por lo que la información de comercio exterior incluida en este documento deja de contemplar datos de productos forestales en toda la serie histórica.

Los precios expuestos en el presente informe son precios medios obtenidos a partir de los datos de valor y peso de las partidas objeto de comercio internacional. En ningún caso proceden de muestreo de mercado.

Todos los gráficos y tablas de este informe han sido elaborados por la Subdirección General de Análisis, Coordinación y Estadística a partir de datos del Departamento de Aduanas e Impuestos especiales (AEAT).

A efectos de este informe, se entiende como Sector Agroalimentario y Pesquero aquel que incluye el conjunto de todos los Subsectores del Ámbito MAPA.

Se autoriza su utilización siempre que se cite expresan ente su origen. Referenciar documento como "Informe mensual de Comercio Exterior Agroalimentario y Pesquero: febrero 2024"

Subdirección General de Análisis, Coordinación y Estadística — Subsecretaría — MAPA.

(Correo electrónico: sgapc@mapa.es).

Edita: Ministerio de Agricultura, Pesca y Alimentación. NIPO: 003-24-050-1.

Catálogo de publicaciones AGE: <https://cpage.mpr.gob.es/>

OTROS INFORMES DE COMERCIO EXTERIOR

Serie Informes Bilaterales

Países Comunitarios:

- [Dinamarca 2022](#)
- [Bulgaria 2022](#)
- [Irlanda 2022](#)
- [República Checa 2022](#)
- [Rumanía 2022](#)
- [Suecia 2022](#)
- [Bélgica 2022](#)
- [Más informes](#)

Terceros Países:

- [Argentina 2022](#)
- [Ecuador 2022](#)
- [Perú 2022](#)
- [Israel 2022](#)
- [Japón 2022](#)
- [India 2022](#)
- [Pakistán 2022](#)
- [Albania 2022](#)
- [Chile 2022](#)
- [Arabia Saudita 2022](#)
- [Corea del Sur 2022](#)
- [Más informes](#)

Serie Informes Mensuales

- [Diciembre 2023](#)
- [Noviembre 2023](#)
- [Octubre 2023](#)
- [Septiembre 2023](#)
- [Informes anteriores](#)

Serie Informes Anuales

- [2022](#)
- [2021](#)
- [Informes anteriores](#)

Otros enlaces de interés:

MAPA: Páginas de comercio exterior. [ENLACE.](#)

Herramienta Comercio Exterior [ENLACE](#)



Herramienta Comercio Exterior

MINCOTUR: Informes Mensuales de Comercio Exterior. [ENLACE.](#)

Contenidos

• “FEBRERO en cifras...”	5
• Principales datos de Febrero 2024	7
• Evolución del saldo comercial con la Unión Europea 27 y con países terceros (+UK)	11
• Análisis de los datos acumulados.....	13
• Ranking de productos del mes	15
• Ranking de países del mes	19
<i>Carnes (02)</i>	24
<i>Pescados, moluscos y crustáceos (03)</i>	27
<i>Lácteos, Huevos y Miel (04)</i>	31
<i>Hortalizas y legumbres (07)</i>	35
<i>Frutas (08)</i>	39
<i>Cereales (10)</i>	43
<i>Semillas Oleaginosas, Plantas Industriales y Forrajes (12)</i>	46
<i>Aceites y grasas (15)</i>	49
<i>Preparaciones de carne y pescado (16)</i>	52
<i>Bebidas (22)</i>	55
<i>Subproductos de la Industria Alimentaria y Piensos (23)</i>	58
• Anexo. <i>Listado de productos</i>	61

COMERCIO EXTERIOR AGROALIMENTARIO Y PESQUERO febrero 2024

"FEBRERO en cifras..."

DATOS MENSUALES febrero 2024 SECTOR AGROALIMENTARIO (AGRÍCOLA+GANADERO+PESQUERO) (**)

EXPORTACIONES	6.242 M€	▲ 4,7%	SALDO	1.944 M€	▲ 28,9%
IMPORTACIONES	4.298 M€	▼ -3,5%			

AÑO MÓVIL (marzo 23-febrero 24)

EXPORTACIONES	71.109 M€	▲ 2,6 %	SALDO	16.206 M€	▲ 16,2%
IMPORTACIONES	54.903 M€	▼ -0,9 %			

DATOS DE EXPORTACIÓN SUBSECTORES febrero 2024

ALIMENTARIO	5.965	M€	4,8%	▲
ALIMENTARIO AGRARIO	5.582	M€	5,9%	▲
TRANSFORMADO	3.707	M€	12,6%	▲
NO TRANSFORMADO	1.875	M€	-5,2%	▼
ALIMENTARIO PESQUERO	383	M€	-8,8%	▼
TRANSFORMADO	317	M€	-9,3%	▼
NO TRANSFORMADO	66	M€	-6,5%	▼
Σ ALIMENTARIO TRANSFORMADO	4.024	M€	10,5%	▲
Σ ALIMENT. NO TRANSFORMADO	1.941	M€	-5,2%	▼
NO ALIMENTARIO	277	M€	1,7%	▲
NO ALIMENTARIO AGRARIO	272	M€	2,4%	▲
NO ALIMENTARIO PESQUERO	5	M€	-28,2%	▼

RANKING PAÍSES

EXPORTACIONES A LA UE 27 (cuota exportaciones 67%)

	FRANCIA	940	M€	2,5%	▲
	ALEMANIA	745	M€	-4,6%	▼
	TOTAL A UE-27	4.157	M€	3,3%	▲

EXPORTACIONES A PPTT (+UK) (cuota exportaciones 33%)

	REINO UNIDO	459	M€	8,6%	▲
	ESTADOS UNIDOS	288	M€	19,9%	▲
	TOTAL de PPTT(+UK)	2.085	M€	7,5%	▲

IMPORTACIONES DESDE LA UE 27 (cuota importaciones 54%)

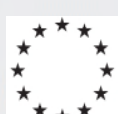
	FRANCIA	579	M€	-11,6%	▼
	PAISES BAJOS	350	M€	5,2%	▲
	TOTAL DE UE-27	2.309	M€	-3,6%	▼

IMPORTACIONES DESDE PPTT (+UK) (cuota importaciones 46%)

	UCRANIA	332	M€	27,2%	▲
	MARRUECOS	236	M€	1,6%	▲
	TOTAL de PPTT(+UK)	1.989	M€	-3,4%	▼

Exportaciones FEBRERO 2024. Valor en M€ y variación 2023

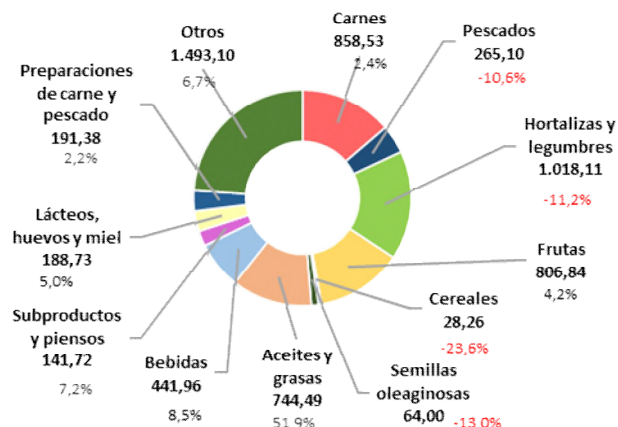

Importaciones FEBRERO 2024. Valor en M€ y variación 2023

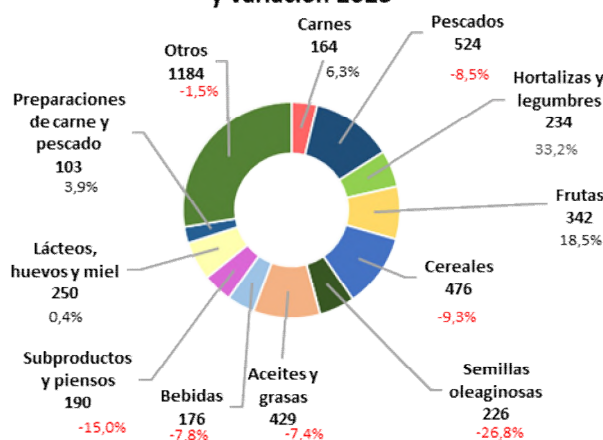

A destacar

- En febrero, las exportaciones agroalimentarias y pesqueras se sitúan en 6.242 M€, lo que supone un incremento del 4,7% con respecto al mismo mes del año anterior.
- Aumenta la exportación de carne de porcino (6%).
- Disminuye la importación de moluscos y filetes de pescado, mientras que aumenta la de crustáceos y pescado fresco.
- Las exportaciones de coles se incrementan, sin embargo, descienden las de tomates, pepinos y lechugas.
- Descienden las exportaciones de cítricos y aumentan las de frutos rojos. Se incrementan las importaciones de frutos rojos.
- Disminuyen las importaciones de trigo y aumentan las de maíz.
- Descienden las importaciones de habas de soja.
- La exportación de aceite de oliva se incrementa con respecto a febrero de 2023, debido tanto a los altos precios registrados como al incremento del volumen exportado. Aumenta la importación de aceite de oliva y de girasol.
- Las exportaciones de vino se incrementan.
- Se incrementa la exportación y la importación de piensos.

Principales datos de febrero 2024

TOTAL ECONOMÍA

Las **exportaciones del conjunto de todos los sectores que componen la economía** disminuyen un 3,0% anual, situándose en 31.835 M€. Las **importaciones** también disminuyen (-3,1%) hasta los 34.185 M€. El **saldo comercial** resultante aumenta comparando con febrero de 2023 (4,7%), pasando de -2.465 M€ a -2.350 M€. En el periodo que va de marzo 2023 a febrero 2024, **año móvil**, bajan las exportaciones siendo estas 381.917 M€ (-3,1%) y disminuyen las importaciones (-8,3%) alcanzando la cifra de 422.135 M€. En consecuencia, el saldo aumenta un 39,4% hasta los -40.218 M€.

SECTORES AGROALIMENTARIO Y PESQUERO

Las exportaciones del **Sector Agroalimentario Pesquero (AAP)** aumentan un **4,7%** respecto a los valores de febrero de 2023, pasando de 5.962 M€ a **6.242 M€**, siendo superior a la media de los tres últimos meses de febrero (5.943 M€).

Las **importaciones disminuyen un 3,5%** y pasan de 4.454 M€ en febrero de 2023 a **4.298 M€** este año. El **saldo** resultante **aumenta un 28,9%** interanual hasta la cifra de **1.944 M€** (Véase tabla 1).

Fijando como referencia el mes anterior (enero 2024), la variación intermensual de las **exportaciones** de productos agroalimentarios y pesqueros presentan un aumento **del 0,7%** y las **importaciones** una **disminución del 9,3%**. Todo ello conduce a una evolución intermensual del **saldo positiva del 32,9%**.

Gráfico 1.1 (en M€)

Datos de comercio exterior Agroalimentario y Pesquero. Febrero 2023 a Febrero 2024.



Gráfico 1.2 (en miles de toneladas)

Datos de comercio exterior Agroalimentario y Pesquero. Febrero 2023 a Febrero 2024.

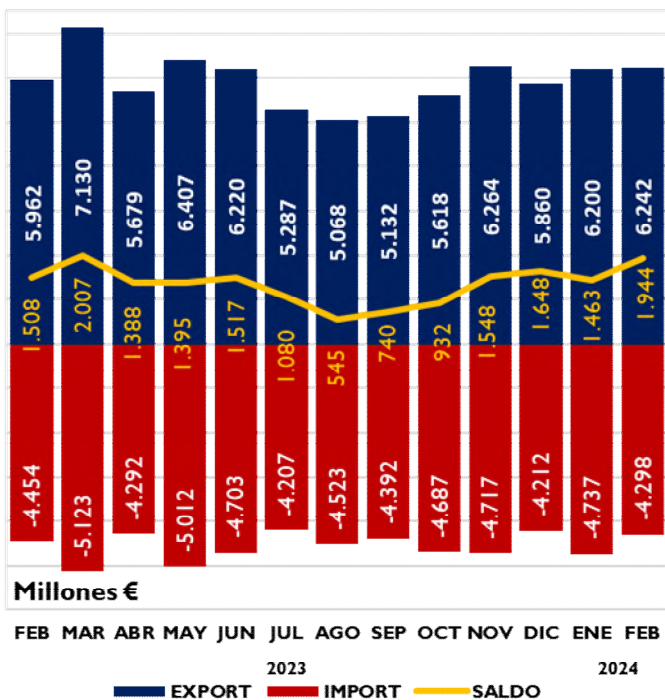

Tabla 1.
Evolución del Sector Agroalimentario y Pesquero y sus subsectores
 Febrero 2024 y 2023. Media meses de febrero 2022, 2023 y 2024. M€.

		2024	2023	Variación 2023/2024 (%)	Año móvil mar23 feb24	Año móvil mar22- feb23	Variación Año móvil 2023/2024 (%)	*Contrib	2022-2024
		FEB	FEB						Media feb (últimos 3 años)
Total España Comercio Exterior	EXP	31.835	32.830	-3,0	381.917	394.028	-3,1		31.544
	IMP	34.185	35.295	-3,1	422.135	460.357	-8,3		34.691
	Saldo	-2.350	-2.465	4,7	-40.218	-66.329	39,4		-3.148
Sector Agroalimentario y Pesquero (A+B)	EXP	6.242	5.962	4,7	71.109	69.322	2,6		5.943
	IMP	4.298	4.454	-3,5	54.903	55.378	-0,9		4.255
	Saldo	1.944	1.508	28,9	16.206	13.943	16,2		1.688
A. Subsector Alimentario (a+b)	EXP	5.965	5.690	4,8	68.012	65.759	3,4	4,6	5.664
	IMP	4.003	4.136	-3,2	51.299	51.597	-0,6	-3,0	3.954
	Saldo	1.962	1.553	26,3	16.713	14.162	18,0		1.710
a. Alimentario Agrario (a1+a2)	EXP	5.582	5.269	5,9	62.575	60.131	4,1	5,2	5.266
	IMP	3.384	3.477	-2,7	42.949	42.389	1,3	-2,1	3.310
	Saldo	2.198	1.792	22,7	19.625	17.741	10,6		1.956
a1. Sector Alimentario Agrario No Transformado	EXP	1.875	1.978	-5,2	19.711	19.237	2,5	-1,7	1.925
	IMP	1.372	1.376	-0,3	16.680	16.457	1,4	-0,1	1.336
	Saldo	503	601	-16,3	3.031	2.779	9,1		589
a2. Sector Alimentario Agrario Transformado	EXP	3.707	3.291	12,6	42.864	40.894	4,8	7,0	3.341
	IMP	2.012	2.101	-4,2	26.270	25.932	1,3	-2,0	1.973
	Saldo	1.694	1.190	42,3	16.594	14.962	10,9		1.368
b. Alimentario Pesquero (b1+b2)	EXP	383	420	-8,8	5.437	5.628	-3,4	-0,6	398
	IMP	619	659	-6,0	8.350	9.207	-9,3	-0,9	644
	Saldo	-236	-239	1,1	-2.913	-3.579	18,6		-246
b1. Alimentario Pesquero No Transformado	EXP	66	70	-6,5	970	953	1,7	-0,1	68
	IMP	143	134	7,2	1.917	1.881	1,9	0,2	136
	Saldo	-78	-63	-22,4	-947	-928	-2,0		-68
b2. Alimentario Pesquero Transformado	EXP	317	350	-9,3	4.467	4.675	-4,4	-0,5	330
	IMP	476	525	-9,4	6.433	7.326	-12,2	-1,1	508
	Saldo	-158	-175	9,7	-1.966	-2.651	25,8		-178
B. Subsector NO Alimentario (c+d)	EXP	277	272	1,7	3.097	3.563	-13,1	0,1	279
	IMP	295	317	-7,0	3.603	3.782	-4,7	-0,5	301
	Saldo	-18	-45	60,1	-507	-219	-131,6		-22
c. No Alimentario Agrario	EXP	272	266	2,4	3.039	3.509	-13,4	0,1	274
	IMP	293	314	-6,8	3.530	3.723	-5,2	-0,5	299
	Saldo	-20	-48	58,0	-491	-214	-129,2		-24
d. No Alimentario Pesquero	EXP	5	6	-28,2	58	54	7,5	0,0	5
	IMP	2	3	-27,2	73	59	25,3	0,0	3
	Saldo	2	3	-29,1	-15	-4	-252,6		2

*Contribución de cada subsector a la tasa de variación de las exportaciones/importaciones, respecto al mismo mes del año anterior, del sector agrario y pesquero, en puntos porcentuales.

**EXPORTACIONES POR
SUBSECTORES**

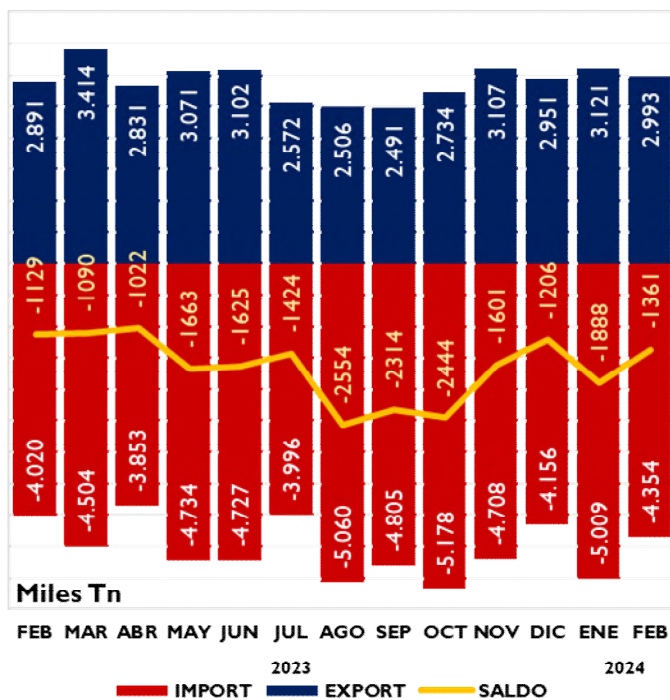
Distribución de las exportaciones del Sector Agroalimentario y Pesquero y sus subsectores. Febrero 2023 y febrero 2024. M€.

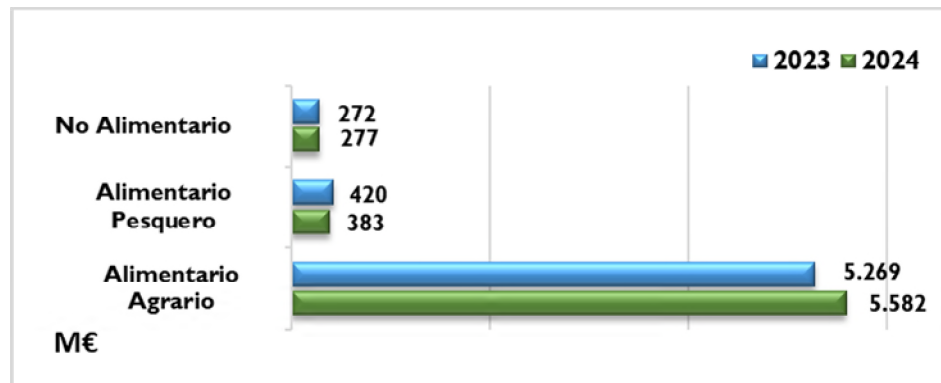

**SUBSECTOR
TRANSFORMADO
AGROALIMENTARIO Y
PESQUERO**

Las ventas al exterior de los Subsectores Alimentarios Transformados (agrario y pesquero) suponen 4.024 M€, un 10,5% más que en febrero de 2023. Las importaciones disminuyen (-5,3%) y se sitúan en 2.488 M€. Esto conduce a una evolución del saldo positiva de 51,3% (1.536 M€).

En los últimos doce meses (año móvil) aumentan las exportaciones (3,9%) y las importaciones disminuyen (-1,7%), resultando una variación del saldo positiva (18,8%).

Tabla 2

Evolución del Subsector Agroalimentario y Pesquero Transformado

Febrero 2023 y 2024 y año móvil. Media meses de febrero 2022, 2023 y 2024 (M€).

	2024	2023	Variación 2023/2024 (%)	Año móvil mar23 feb24	Año móvil mar22-feb23	Variación Año móvil 2023/2024 (%)	*Contrib	2022-2024
	FEBRERO	FEBRERO						Media febrero (últimos 3 años)
EXP	4.024	3.641	10,5	47.331	45.569	3,9	6,4	3.671
IMP	2.488	2.626	-5,3	32.703	33.258	-1,7	-3,1	2.482
SALDO	1.536	1.015	51,3	14.628	12.311	18,8		1.190

*Contribución a la tasa de variación de las exportaciones/importaciones del Sector Agrario y Pesquero, en puntos porcentuales.

Gráfico 3

Exportación/importación de los Sectores Alimentarios Transformados

Febrero 2023 y febrero 2024. Millones de euros.

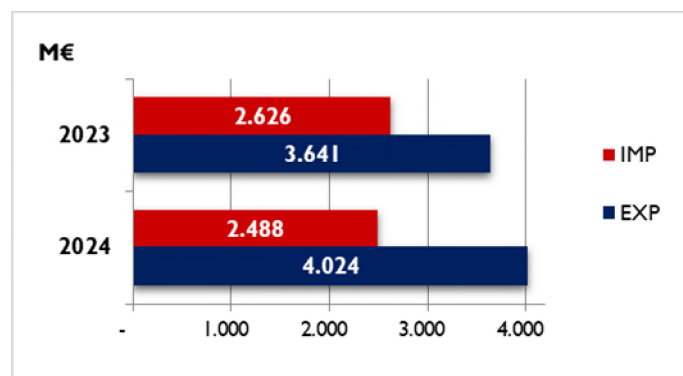

En este mes de febrero 2024, la mayor contribución al aumento de la exportación se debe al **Subsector Alimentario Agrario Transformado**.

Gráfico 4

Contribución de los distintos subsectores a la evolución interanual de las exportaciones e importaciones.

Febrero 2024. Contribuciones expresadas en puntos porcentuales. Crecimiento total en %.

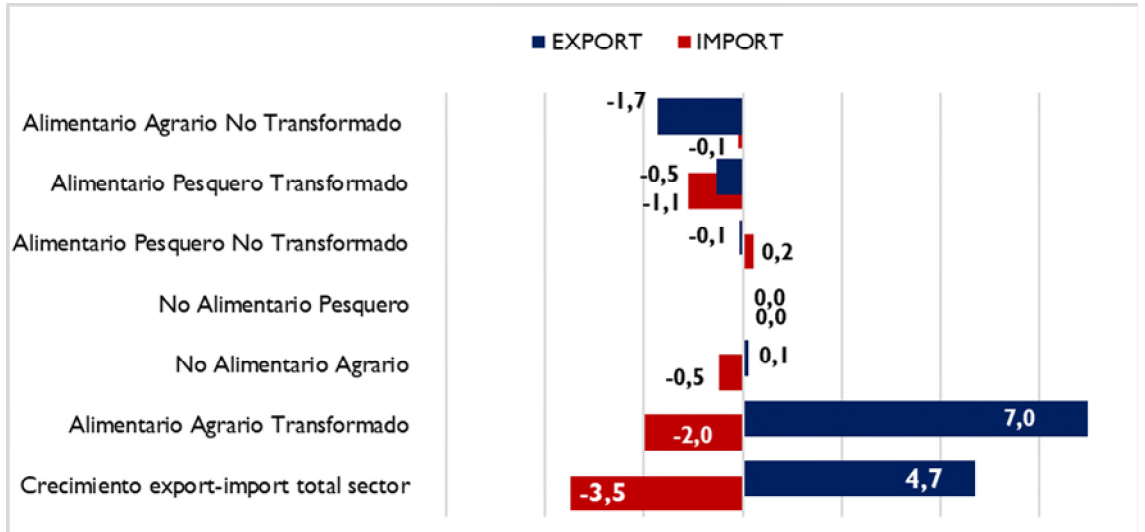

El valor de las **exportaciones** del **Subsector Transformado** tiene un peso del **64,5%** sobre el total del Sector (superior al de febrero del año anterior) y el de las **importaciones** un **57,9%** (inferior al de febrero del 2023).

Las **exportaciones** del subsector **Alimentario Agrario Transformado** **aumenta un 12,6% y** contribuye con **7** puntos a la evolución de Sector Agroalimentario en general.

Las ventas al exterior efectuadas por el subsector **Alimentario Pesquero Transformado** **disminuye un 9,3%** con respecto al mes de febrero del año 2023 siendo su aportación a la evolución del Sector de **-0,5** puntos porcentuales.

Las **importaciones** de productos **Alimentario Agrario Transformado** **disminuyen un 4,2%** contribuyendo así en **-2** puntos porcentuales a la evolución de las importaciones.

Las **importaciones** de productos **Alimentario Pesquero Transformado**, **disminuyen un -9,4%**, lo que supone una contribución de **-1,1** puntos porcentuales.

Gráfico 5.

Contribución de los distintos Subsectores Agroalimentarios a las exportaciones

Febrero 2024. Contribución expresada en M€.

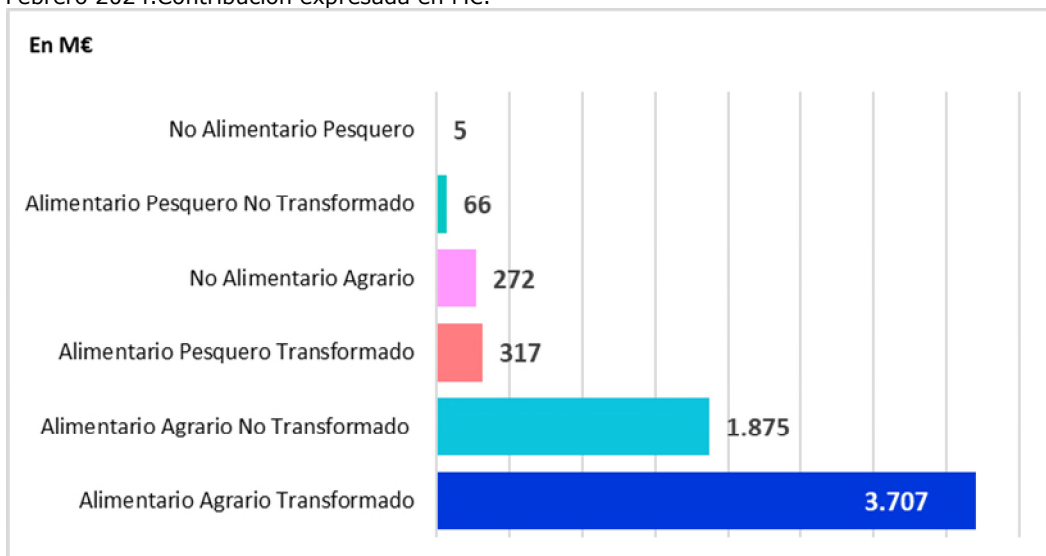

Evolución del saldo comercial con la Unión Europea 27 y con países terceros (PPTT+UK)

En febrero 2024 se produce un aumento del saldo del 4,7% (respecto a 2023) del Total de sectores que componen la economía, situándose 2.350 M€. Este aumento es debido a la disminución del saldo con los UE27 (-31,4%) y al aumento en el saldo con la PPT+UK (19,9%).

La evolución mensual del saldo total (respecto a enero 2024) muestra un aumento del 37% fruto de la disminución de la UE27 (-22,2%) y del aumento de los PPTT+UK (30,5%).

Gráfico 6.

Saldo comercial del Total de sectores de la Economía
Febrero 2021- febrero 2024. Total, UE27+UK y PPTT. M€.

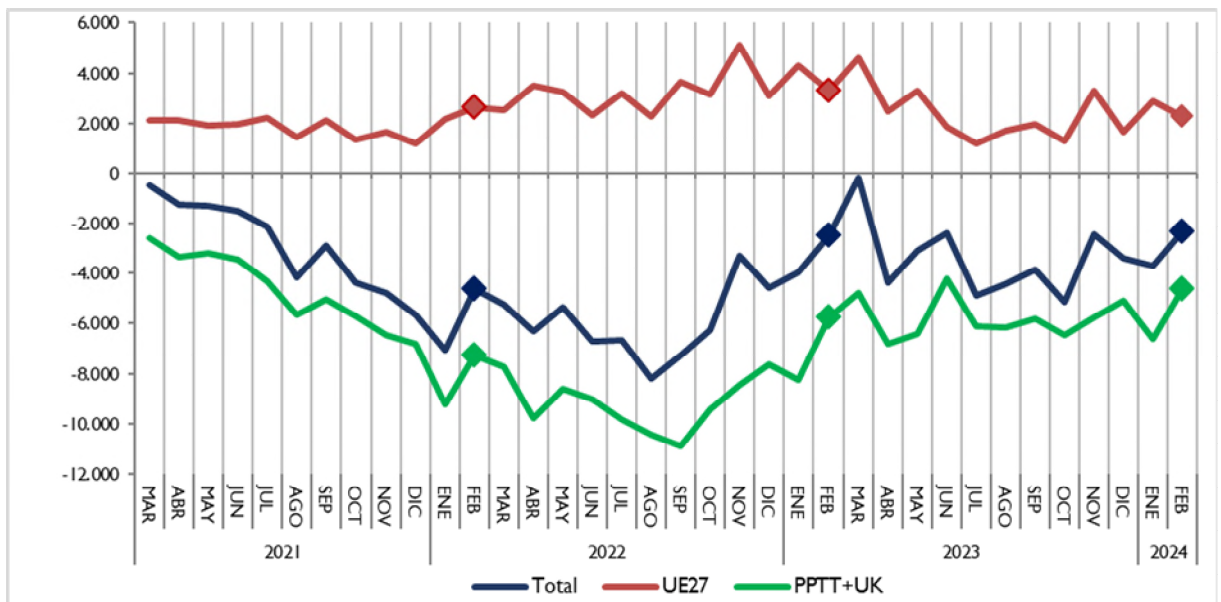

El saldo del **Sector Agroalimentario y Pesquero** en su conjunto aumenta un 28,9% respecto a febrero 2023 (véase tabla 1) como resultado del aumento del saldo con la UE27 (13,5%) y del aumento con PPTT+UK (180,5%).

El saldo del sector **Alimentario Agrario** aumenta un 22,7% respecto a febrero 2023. Desagregando este saldo encontramos un aumento del saldo con la UE27 (15%) y del saldo de los PPTT+UK (63,5%).

Respecto a enero 2024, el saldo del subsector aumenta un 13,5% por la disminución con UE27 (-11,7%) y el aumento con los PPT+UK muy por encima del 100%.

Gráfico 7.

Saldo comercial del sector Alimentario Agrario

Febrero 2021- febrero 2024. Total, UE27+UK y PPTT. M€.

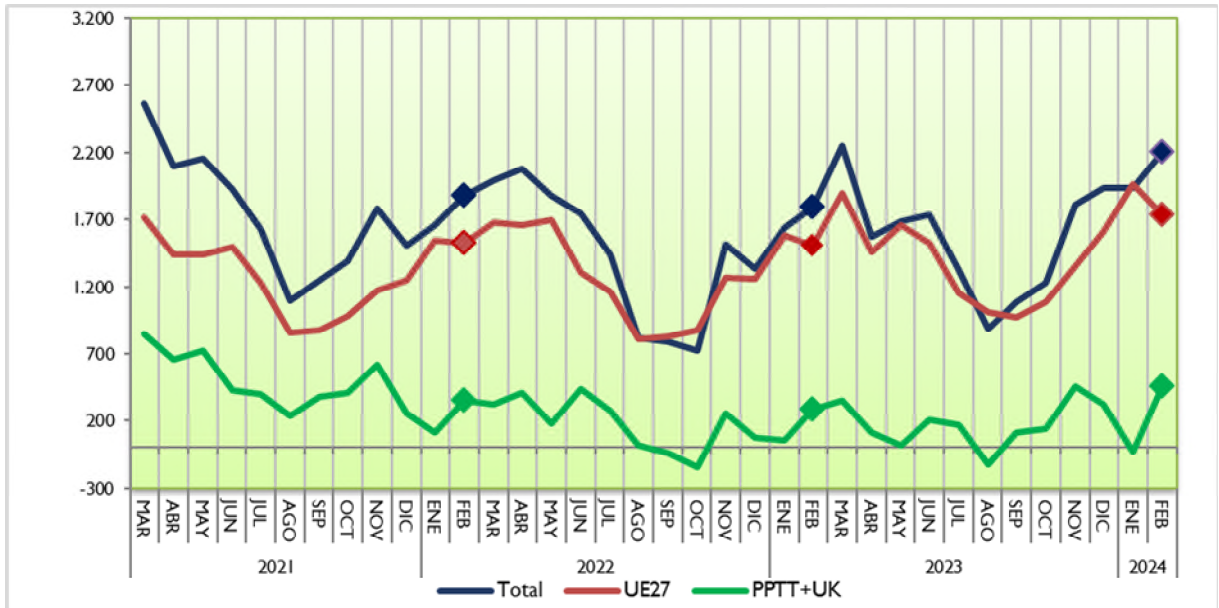

El saldo del Subsector **Alimentario Pesquero** aumenta un 1,1% respecto a febrero 2023, como resultado de la disminución del saldo con UE27 (-21,6%) y del aumento de saldo con los PPTT+UK (8,6%).

En lo que se refiere la **evolución mensual** (respecto enero 2024), se observa un aumento del 46% en el saldo total, como consecuencia de la disminución del 1,7% con la UE27 y del aumento del 37,1% con los PPTT+UK.

Gráfico 8.

Saldo comercial del sector Alimentario Pesquero

Febrero 2021- febrero 2024. Total, UE27+UK y PPTT. M€.

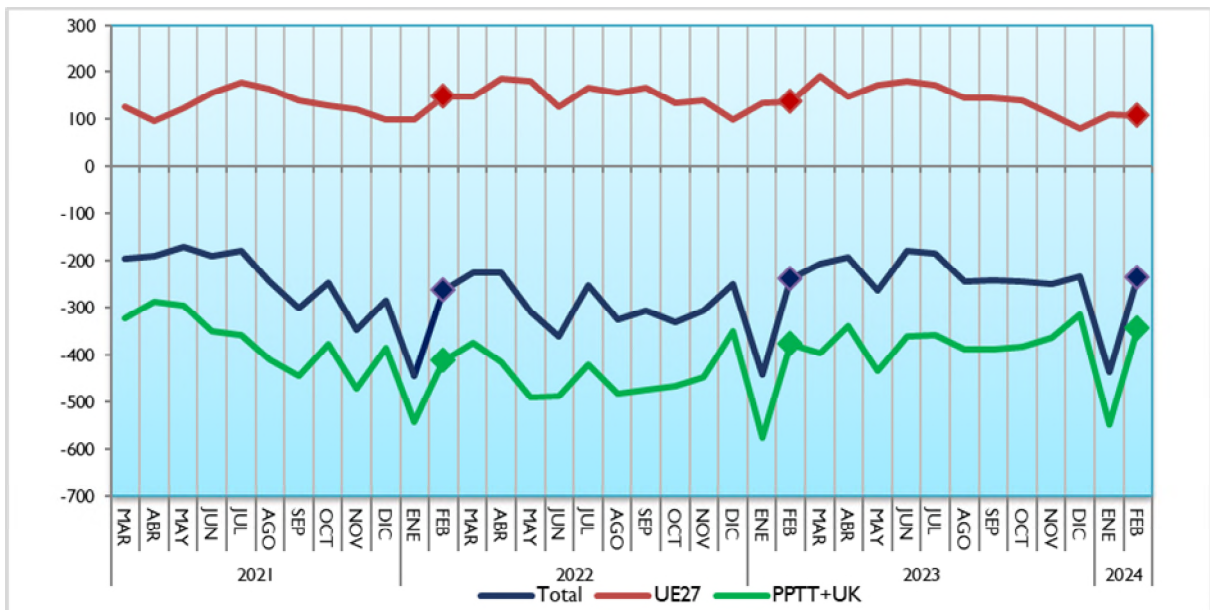

Análisis de los datos acumulados

Datos acumulados Sector Agroalimentario y Pesquero (año móvil)

Las **exportaciones** en el **año móvil** (periodo que va de marzo 2023 a febrero 2024) alcanza una cifra de **71.109 M€** un 2,6% superior al dato del mismo intervalo de 2023.

Las **importaciones** disminuyen un 0,9% (54.903 M€), lo que da lugar a un aumento del saldo de un 16,2%, hasta alcanzar la cifra de 16.206 M€.

La participación del Sector Agroalimentario y Pesquero en las exportaciones del conjunto del comercio exterior español durante los doce meses ha sido del **18,6%**.

Gráfico 9.

Exportaciones e importaciones acumuladas en 12 meses del Sector Agroalimentario y Pesquero. Febrero 2022 a febrero 2024. Miles de M€.



Gráfico 10.1 (en M€)

Datos de exportaciones-importaciones-saldo del Sector Agroalimentario y Pesquero. Evolución meses de febrero. 2020-2024.

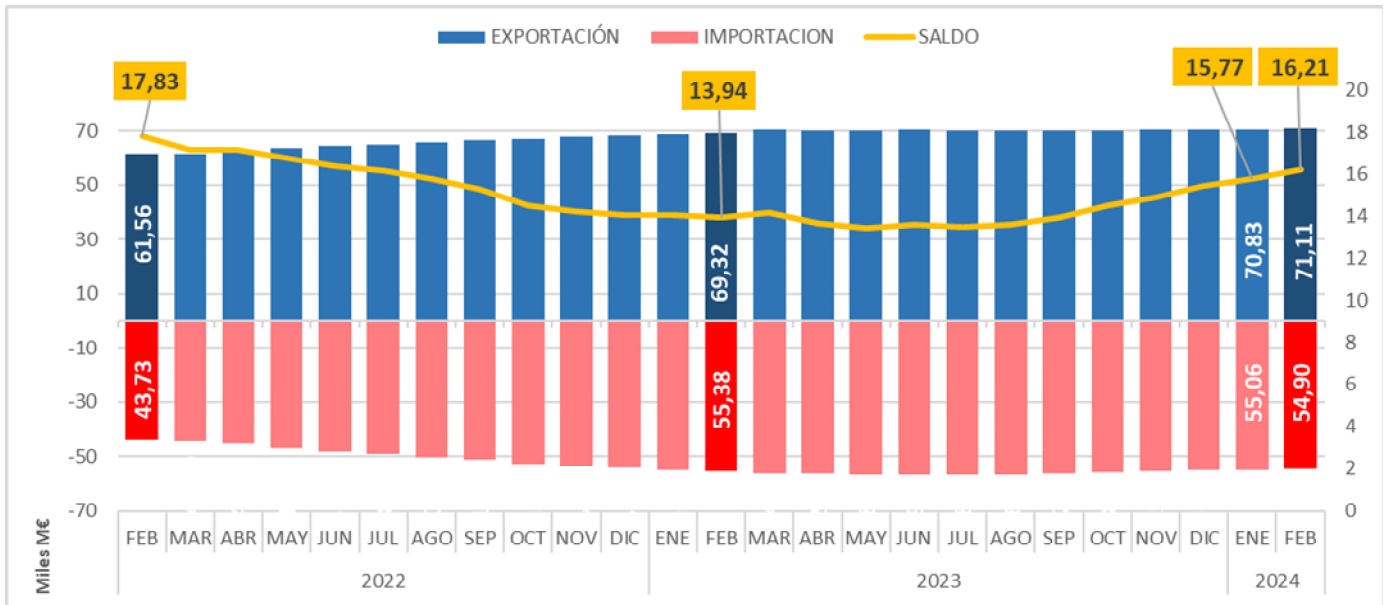

Gráfico 10.2 (en miles de toneladas)

Datos de exportaciones-importaciones-saldo del Sector Agroalimentario y Pesquero. Evolución meses de febrero. 2020-2024.

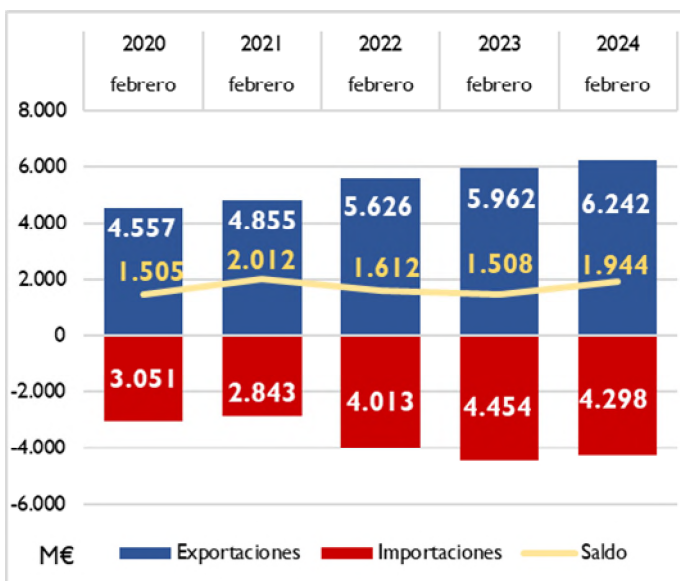
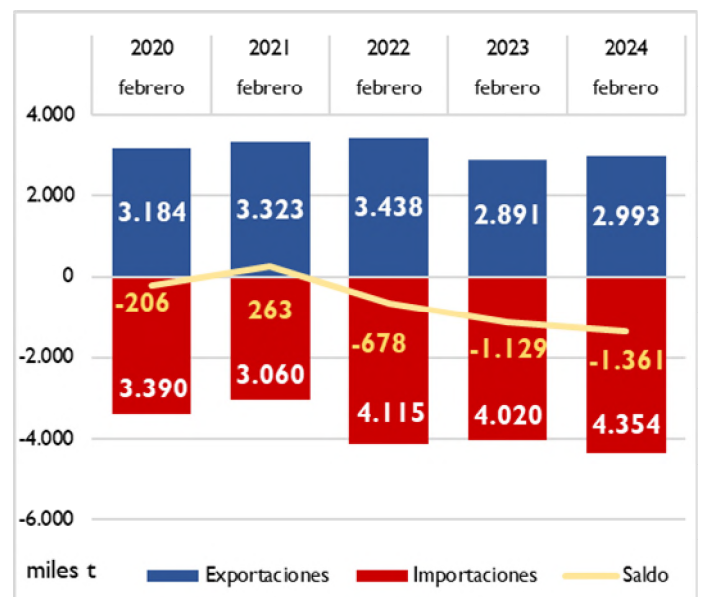

Datos acumulados de los principales grupos agroalimentarios (febrero 2024)

En el dato acumulado de enero-febrero 2024 en valor comparado con el mismo periodo del año anterior destacamos el aumento de las **exportaciones** en los siguientes sectores: Cereales (44,6%), Aceites y grasas (43,4%), Piensos (8,5%) y disminuciones en: Semillas Oleaginosas (-28,2%), Pescados, crustáceos y moluscos (-14,7%) y Hortalizas y legumbres (-1,4%).

Por su parte en el dato de las **importaciones** destaca el aumento los siguientes sectores: Hortalizas y legumbres (36,9%), %, Frutas y frutos secos (16%) y Carnes (3,7%) y disminuciones en: Semillas oleaginosas (-16,1%), Cereales (-9,4%), Bebidas (-9,4%), Pescados, crustáceos y moluscos (-8,9%) y Piensos (-4,1%).

Gráfico 11.

Datos acumulados enero-febrero de las exportaciones e importaciones de los principales capítulos del Sector Alimentario Agrario y Pesquero. Febrero 2024. M€.

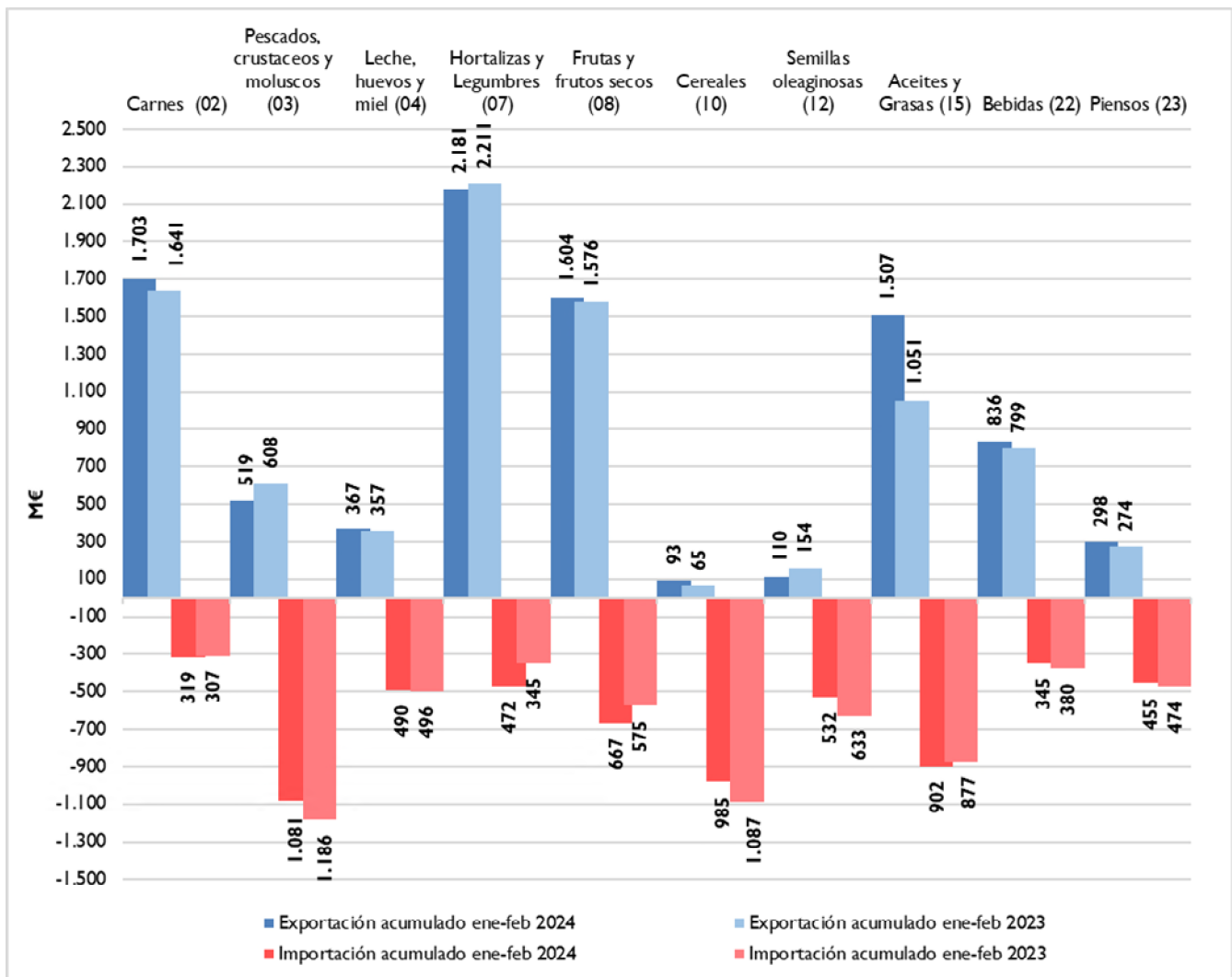

Ranking de productos del mes

EXPORTACIONES

El Aceite de oliva es el producto más exportado en el mes de febrero. Le siguen por este orden: Carne de porcino y Cítricos.

IMPORTACIONES

El Maíz ocupa el primer lugar entre las importaciones, seguido de los Moluscos y el Trigo.

Tabla 3.1

Principales productos exportados e importados del mes. Febrero 2023 y 2024.en M€

Principales productos exportados del mes	Febrero 24 (M€)	Febrero 23 (M€)	Var. 23/24	TARIC	Principales productos importados del mes	Febrero 24 (M€)	Febrero 23 (M€)	Var. 23/24	TARIC
Aceite de oliva	549,48	246,16	123,2%	1509	Maíz	224,37	203,95	10,0%	1005
Carne de porcino	542,13	511,61	6,0%	0203	Moluscos	175,18	231,71	-24,4%	0307
Cítricos	403,93	443,87	-9,0%	0805	Trigo	171,72	228,11	-24,7%	1001
Otras hortalizas frescas (espárragos, pimientos, champiñones , aceitunas frescas , etc...)	345,51	394,15	-12,3%	0709	Quesos y requesón	147,14	134,24	9,6%	0406
Vino y mosto	255,21	227,53	12,2%	2204	Aceite de oliva	135,91	84,92	60,0%	1509
Frutos rojos, kiwi y caqui	233,10	180,48	29,2%	0810	Habas de soja	117,82	176,85	-33,4%	1201
Productos de panadería , pastelería o galletería	155,06	148,37	4,5%	1905	Café	113,43	100,34	13,0%	0901
Tomates frescos o refrigerados	142,40	172,65	-17,5%	0702	Pescado fresco o refrigerado	109,13	104,76	4,2%	0302
Pepinos y pepinillos	123,27	166,07	-25,8%	0707	Preparaciones alimenticias	94,22	94,55	-0,3%	2106
Lechugas y achicorias	119,63	143,47	-16,6%	0705	Frutos rojos, kiwi y caqui	86,20	70,24	22,7%	0810
Otras legumbres y hortalizas en conserva	114,39	99,76	14,7%	2005	Preparaciones para alimentación animal	83,44	72,53	15,0%	2309
Coles	107,63	102,08	5,4%	0704	Crustáceos	82,73	73,43	12,7%	0306
Preparaciones alimenticias	106,48	90,31	17,9%	2106	Aceite de girasol	80,15	77,53	3,4%	1512
Preparaciones para alimentación animal	105,34	89,57	17,6%	2309	Productos de panadería , pastelería o galletería	79,83	76,67	4,1%	1905
Zumos	95,20	74,97	27,0%	2009	Filetes y demás carne de pescado frescos, refrigerados o congelados	78,90	85,62	-7,8%	0304

Tabla 3.2

Principales productos exportados e importados del mes.

Febrero 2023 y 2024 en Tn. Ordenados según su valor y expresados en toneladas.

Principales productos exportados del mes	febrero 24 (t)	febrero 23 (t)	Var. 2024/23	TARIC	Principales productos importados del mes	febrero 24 (t)	febrero 23 (t)	Var. 2024/23	TARIC
Aceite de oliva	63.651	48.213	32,0%	1509	Maíz	1.020.414	614.467	66,1%	1005
Carne de porcino	171.885	166.187	3,4%	0203	Moluscos	29.452	34.429	-14,5%	0307
Cítricos	358.618	380.388	-5,7%	0805	Trigo	744.996	721.926	3,2%	1001
Otras hortalizas frescas (espárragos, pimientos, champiñones, aceitunas frescas, etc..)	207.056	177.925	16,4%	0709	Quesos y requesón	31.890	26.073	22,3%	0406
Vino y mosto	188.116	162.648	15,7%	2204	Aceite de oliva	20.329	19.215	5,8%	1509
Frutos rojos, kiwi y caqui	49.045	38.888	26,1%	0810	Habas de soja	249.979	305.664	-18,2%	1201
Productos de panadería, pastelería o galletería	55.098	52.003	6,0%	1905	Café	28.360	27.400	3,5%	0901
Tomates frescos o refrigerados	102.554	74.080	38,4%	0702	Pescado fresco o refrigerado	16.178	17.419	-7,1%	0302
Pepinos y pepinillos	94.928	78.646	20,7%	0707	Preparaciones alimenticias	18.611	18.257	1,9%	2106
Lechugas y achicorias	107.067	92.900	15,2%	0705	Frutos rojos, kiwi y caqui	18.770	23.954	-21,6%	0810
Otras legumbres y hortalizas en conserva	52.385	53.815	-2,7%	2005	Preparaciones para alimentación animal	51.122	44.668	14,4%	2309
Coles	78.274	61.309	27,7%	0704	Crustáceos	12.825	10.808	18,7%	0306
Preparaciones alimenticias	19.475	17.059	14,2%	2106	Aceite de girasol	88.875	59.255	50,0%	1512
Preparaciones para alimentación animal	75.298	64.449	16,8%	2309	Productos de panadería, pastelería o galletería	26.688	24.790	7,7%	1905
Zumos	79.382	64.561	23,0%	2009	Filetes y demás carne de pescado frescos, refrigerados o congelados	15.694	15.029	4,4%	0304

Tabla 4.

Primeros productos exportados con sus principales destinos.
 Febrero 2023 y 2024.

PRINCIPALES EXPORTACIONES. FEBRERO 24

PRODUCTO	PAÍS	2024(M€)	CUOTA (%)*	2023 (M€)	Var. 24/23
Aceite de oliva (15.09) 549,48 M€	ITALIA	137,23	25,0%	42,41	223,6%
	ESTADOS UNIDOS	87,67	16,0%	43,97	99,4%
	PORTUGAL	51,87	9,4%	34,15	51,9%
	FRANCIA	48,73	8,9%	20,62	136,3%
	REINO UNIDO	29,99	5,5%	12,77	134,8%
Carne de porcino (02.03) 542,13 M€	JAPON	66,66	12,3%	73,53	-9,3%
	ITALIA	66,21	12,2%	53,50	23,7%
	FRANCIA	50,40	9,3%	52,22	-3,5%
	CHINA	43,34	8,0%	62,21	-30,3%
	POLONIA	39,11	7,2%	25,79	51,6%
Cítricos (08.05) 403,93 M€	ALEMANIA	121,79	30,2%	142,88	-14,8%
	FRANCIA	94,33	23,4%	97,20	-3,0%
	REINO UNIDO	35,04	8,7%	36,03	-2,7%
	PAISES BAJOS	23,66	5,9%	28,01	-15,5%
	POLONIA	16,60	4,1%	17,19	-3,4%
Otras hortalizas frescas (espárragos, pimientos, champiñones, aceitunas frescas, etc...) (07.09) 345,51 M€	ALEMANIA	105,11	30,4%	120,61	-12,9%
	REINO UNIDO	59,78	17,3%	55,78	7,2%
	FRANCIA	43,70	12,6%	57,65	-24,2%
	PAISES BAJOS	36,30	10,5%	47,11	-22,9%
	ITALIA	16,57	4,8%	22,85	-27,5%
Vino y mosto (22.04) 255,21 M€	ALEMANIA	34,03	13,3%	30,37	12,1%
	ESTADOS UNIDOS	28,27	11,1%	25,24	12,0%
	FRANCIA	23,48	9,2%	19,54	20,1%
	REINO UNIDO	22,67	8,9%	23,33	-2,8%
	SUIZA	13,55	5,3%	11,67	16,0%
Frutos rojos, kiwi y caqui (08.10) 233,10 M€	ALEMANIA	66,65	28,6%	47,55	40,2%
	REINO UNIDO	32,06	13,8%	25,03	28,1%
	PAISES BAJOS	25,39	10,9%	22,22	14,3%
	FRANCIA	22,13	9,5%	21,99	0,7%
	ITALIA	15,74	6,8%	10,36	51,9%
Productos de panadería, pastelería o galletería (19.05) 155,06 M€	PORTUGAL	30,68	19,8%	26,71	14,9%
	FRANCIA	24,89	16,1%	25,22	-1,3%
	REINO UNIDO	12,91	8,3%	12,90	0,1%
	ITALIA	9,79	6,3%	9,84	-0,6%
	ALEMANIA	7,94	5,1%	7,48	6,2%
Tomates frescos o refrigerados (07.02) 142,40 M€	ALEMANIA	45,28	31,8%	50,25	-9,9%
	REINO UNIDO	20,50	14,4%	16,81	21,9%
	PAISES BAJOS	13,70	9,6%	22,85	-40,0%
	FRANCIA	11,65	8,2%	18,21	-36,0%
	POLONIA	9,29	6,5%	12,01	-22,7%
Pepinos y pepinillos (07.07) 123,27 M€	ALEMANIA	54,13	43,9%	72,47	-25,3%
	REINO UNIDO	18,44	15,0%	20,77	-11,2%
	PAISES BAJOS	9,84	8,0%	16,96	-42,0%
	FRANCIA	6,96	5,6%	10,25	-32,1%
	POLONIA	5,86	4,8%	10,05	-41,7%
Lechugas y achicorias (07.05) 119,63 M€	ALEMANIA	35,59	29,7%	47,03	-24,3%
	FRANCIA	18,24	15,2%	19,55	-6,7%
	REINO UNIDO	17,52	14,6%	22,02	-20,4%
	PAISES BAJOS	8,44	7,1%	10,54	-19,9%
	POLONIA	6,79	5,7%	7,20	-5,8%
Otras legumbres y hortalizas en conserva (20.05) 114,39 M€	ESTADOS UNIDOS	20,63	18,0%	15,33	34,6%
	FRANCIA	16,28	14,2%	15,13	7,6%
	REINO UNIDO	9,57	8,4%	7,54	26,8%
	ALEMANIA	8,30	7,3%	7,87	5,5%
	ITALIA	8,09	7,1%	8,93	-9,4%
Coles (07.04) 107,63 M€	REINO UNIDO	32,00	29,7%	28,99	10,4%
	ALEMANIA	23,78	22,1%	20,50	16,0%
	PAISES BAJOS	12,10	11,2%	12,89	-6,1%
	FRANCIA	8,87	8,2%	10,07	-12,0%
	POLONIA	4,84	4,5%	4,45	8,9%
Preparaciones alimenticias (21.06) 106,48 M€	FRANCIA	18,01	16,9%	12,60	42,9%
	PORTUGAL	9,96	9,3%	8,88	12,1%
	ESTADOS UNIDOS	5,78	5,4%	3,02	91,3%
	ALEMANIA	5,03	4,7%	4,95	1,6%
	ITALIA	4,64	4,4%	3,79	22,5%
Preparaciones para alimentación animal (23.09) 105,34 M€	PORTUGAL	21,10	20,0%	16,97	24,3%
	FRANCIA	15,48	14,7%	14,81	4,6%
	ITALIA	9,90	9,4%	9,61	3,1%
	ALEMANIA	5,50	5,2%	3,84	43,2%
	PAISES BAJOS	4,64	4,4%	5,20	-10,8%
Zumos (20.09) 95,20 M€	FRANCIA	21,01	22,1%	15,26	37,7%
	REINO UNIDO	12,28	12,9%	11,00	11,6%
	ITALIA	7,59	8,0%	2,14	255,1%
	ESTADOS UNIDOS	6,15	6,5%	9,36	-34,4%
	ALEMANIA	5,83	6,1%	3,92	48,8%

(**) Sobre el total de ese exportado de ese producto.

Tabla 5.

Primeros productos importados con sus principales procedencias.
 Febrero 2023 y 2024.

PRINCIPALES IMPORTACIONES. FEBRERO 24

PRODUCTO	PAÍS	2024(M€)	CUOTA (%)*	2023 (M€)	Var. 24/23
Maíz (10.05) 224,37 M€	UCRANIA	158,49	70,6%	98,56	60,8%
	FRANCIA	40,02	17,8%	34,05	17,5%
	RUMANIA	7,88	3,5%	10,69	-26,3%
	LETONIA	7,60	3,4%	0,00	-
	MOLDAVIA	3,62	1,6%	0,00	-
Moluscos (03.07) 175,18 M€	MARRUECOS	62,04	35,4%	103,46	-40,0%
	MAURITANIA	36,25	20,7%	33,13	9,4%
	ISLAS MALVINAS	17,13	9,8%	18,45	-7,2%
	CHINA	8,30	4,7%	7,08	17,1%
	PORTUGAL	7,45	4,3%	6,34	17,5%
Trigo (10.01) 171,72 M€	UCRANIA	104,29	60,73%	127,81	-18,4%
	FRANCIA	33,33	19,41%	45,75	-27,1%
	ESTONIA	13,57	7,90%	13,30	2,0%
	CROACIA	4,48	2,61%	0,00	-
	GRECIA	3,80	2,22%	0,00	-
Quesos y requesón (04.06) 147,14 M€	PAISES BAJOS	32,51	22,1%	33,53	-3,0%
	ALEMANIA	32,12	21,8%	24,67	30,2%
	FRANCIA	26,87	18,3%	24,23	10,9%
	ITALIA	23,33	15,9%	21,02	11,0%
	BELGICA	8,50	5,8%	8,07	5,3%
Aceite de oliva (15.09) 135,91 M€	PORTUGAL	42,40	31,2%	18,58	128,3%
	TUNEZ	41,54	30,6%	15,65	165,5%
	ITALIA	16,01	11,8%	9,99	60,2%
	TURQUIA	10,87	8,0%	11,90	-8,6%
	ARGENTINA	6,96	5,1%	0,00	-
Habas de soja (12.01) 117,82 M€	ESTADOS UNIDOS	92,39	78,4%	113,55	-18,6%
	BRASIL	23,05	19,6%	61,29	-62,4%
	FRANCIA	0,87	0,7%	0,90	-3,5%
	ITALIA	0,50	0,4%	0,38	31,8%
	PORTUGAL	0,45	0,4%	0,29	55,6%
Café (09.01) 113,43 M€	VIETMAN	32,58	28,7%	21,23	53,5%
	BRASIL	21,27	18,8%	14,82	43,5%
	FRANCIA	21,06	18,6%	21,29	-1,1%
	ALEMANIA	8,48	7,5%	8,90	-4,6%
	PAISES BAJOS	5,09	4,5%	2,10	142,1%
Pescado fresco o refrigerado (03.02) 109,13 M€	SUECIA	25,93	23,8%	26,49	-2,1%
	GRECIA	13,91	12,8%	13,12	6,1%
	FRANCIA	11,27	10,3%	14,76	-23,6%
	NORUEGA	9,63	8,8%	8,55	12,6%
	PORTUGAL	6,59	6,0%	7,30	-9,6%
Preparaciones alimenticias (21.06) 94,22 M€	ALEMANIA	15,74	16,7%	15,76	-0,1%
	ITALIA	14,81	15,7%	14,25	4,0%
	PAISES BAJOS	14,70	15,6%	14,74	-0,3%
	FRANCIA	13,74	14,6%	14,13	-2,7%
	BELGICA	4,47	4,7%	4,79	-6,8%
Frutos rojos , kiwi y caqui (08.10) 86,20 M€	MARRUECOS	60,45	70,1%	39,98	51,2%
	PORTUGAL	7,04	8,2%	4,49	56,9%
	GRECIA	4,95	5,7%	5,07	-2,3%
	PERU	3,51	4,1%	0,58	503,7%
	PAISES BAJOS	3,06	3,5%	1,04	194,6%
Preparaciones para alimentación animal (23.09) 83,44 M€	FRANCIA	27,17	32,6%	26,77	1,5%
	PAISES BAJOS	11,54	13,8%	9,98	15,7%
	ALEMANIA	9,55	11,4%	7,11	34,2%
	ITALIA	5,59	6,7%	5,49	1,7%
	BELGICA	4,06	4,9%	3,76	8,0%
Crustáceos (03.06) 82,73 M€	ARGENTINA	18,06	21,8%	13,79	30,9%
	ECUADOR	14,38	17,4%	17,77	-19,1%
	CHINA	10,77	13,0%	7,20	49,6%
	MARRUECOS	7,82	9,5%	5,78	35,3%
	PORTUGAL	4,30	5,2%	4,42	-2,8%
Aceite de girasol (15.12) 80,15 M€	UCRANIA	52,39	65,4%	19,16	173,5%
	FRANCIA	13,59	17,0%	4,80	183,0%
	LUXEMBURGO	4,85	6,1%	0,00	-
	ALEMANIA	4,13	5,2%	5,12	-19,2%
	PORTUGAL	3,36	4,2%	6,82	-50,7%
Productos de panadería , pastelería o galletería (19.05) 79,83 M€	ALEMANIA	15,95	20,0%	17,01	-6,3%
	ITALIA	12,44	15,6%	12,41	0,2%
	FRANCIA	11,44	14,3%	12,43	-7,9%
	PORTUGAL	9,89	12,4%	8,91	10,9%
	BELGICA	8,49	10,6%	9,46	-10,2%
Filetes y demás carne de pescado frescos, refrigerados o congelados (03.04) 78,90 M€	NAMIBIA	9,37	11,9%	14,08	-33,5%
	CHINA	7,99	10,1%	7,92	0,9%
	ISLANDIA	7,25	9,2%	10,42	-30,4%
	ESTADOS UNIDOS	7,14	9,0%	2,03	251,7%
	SUECIA	6,24	7,9%	12,93	-51,8%

(*) Sobre el total de ese exportado de ese producto.

Ranking de países del mes

EXPORTACIONES

En febrero **aumentan las exportaciones a la UE27** (4.157 M€ un 3,3%), y también a los **PPTT+UK** (2.085 M€ un 7,5%), con respecto a las cifras del año anterior.

En cuanto a la cuota de exportación, el 67% del valor corresponde a los envíos destinados a la UE27, mientras que las ventas a PPTT+UK suponen el 33%.

Francia sigue siendo el primer destino entre los países UE27 para nuestros productos, seguido de Alemania e Italia.

Respecto a PPTT+UK en primera posición aparece **Reino Unido** y en segundo lugar Estados Unidos y en tercero China.

IMPORTACIONES

El valor de las compras a la **UE27** disminuye un 3,6% respecto al año anterior, lo mismo que los **PPTT+UK** (-3,4%).

En cuanto a la cuota de importación, el 54% del valor corresponde a los envíos procedentes a la UE27, y las compras a PPTT+UK un 46%.

Tabla 6.
Principales destinos y orígenes del mes.
Febrero 2023 y 2024.

DESTINOS DE LAS EXPORTACIONES						ORIGEN DE LAS IMPORTACIONES					
UE27	Febrero 2024		Febrero 2023		Var.(M€) 23/24	PPTT+UK	Febrero 2024		Febrero 2023		Var.(M€) 23/24
	M€	Cuota*	M€	Cuota			M€	Cuota*	M€	Cuota	
FRANCIA	940	22,6%	917	22,8%	2,5%	FRANCIA	579	25%	655	27%	-11,6%
ALEMANIA	745	17,9%	781	19,4%	-4,6%	PAISES BAJOS	350	15%	333	14%	5,2%
ITALIA	628	15,1%	523	13,0%	20,2%	ALEMANIA	279	12%	275	11%	1,4%
PORTUGAL	580	13,9%	562	14,0%	3,2%	PORTUGAL	267	12%	231	10%	15,6%
PAISES BAJOS	317	7,6%	364	9,1%	-13,0%	ITALIA	223	10%	220	9%	1,3%
Total UE27	4.157	67%	4.023	67%	3,3%	Total UE27	2.309	54%	2.395	54%	-3,6%
PPTT+UK	M€	Cuota*	M€	Cuota	Var.(M€) 23/24	PPTT+UK	M€	Cuota*	M€	Cuota	Var.(M€) 23/24
REINO UNIDO	459	22,0%	423	21,8%	8,6%	UCRANIA	332	16,7%	261	12,7%	27,2%
ESTADOS UNIDOS	288	13,8%	241	12,4%	19,9%	MARRUECOS	236	11,9%	232	11,3%	1,6%
CHINA	140	6,7%	165	8,5%	-15,0%	ESTADOS UNIDOS	186	9,3%	210	10,2%	-11,7%
JAPON	126	6,0%	117	6,1%	7,0%	CHINA	118	5,9%	102	4,9%	15,9%
SUIZA	82	3,9%	78	4,0%	4,4%	BRASIL	98	4,9%	210	10,2%	-53,4%
Total PPTT+UK	2.085	33%	1.939	33%	7,5%	Total PPTT+UK	1.989	46%	2.058	46%	-3,4%

(*) En el caso de los países, el cálculo se ha realizado sobre el total de la UE27 o PPTT+UK según corresponda. Las cuotas del Total UE27 y Total PPTT+UK lo son sobre el total de las importaciones o exportaciones con el mundo.

Tabla 7.

Primeros destinos de las exportaciones con sus principales productos.

Febrero 2023 y 2024.

PRINCIPALES DESTINOS DE LAS EXPORTACIONES. FEBRERO 2024

UNIÓN EUROPEA						
PAÍS	PRODUCTO	2024 (MC)	CUOTA (%)*	2023 (MC)	Var. 24/23	CÓDIGO
FRANCIA 940 MC	Cítricos	94,33	10,0%	97,20	-3,0%	0805
	Carne de porcino	50,40	5,4%	52,22	-3,5%	0203
	Aceite de oliva	48,73	5,2%	20,62	136,3%	1509
	Otras hortalizas frescas (espárragos, pimientos, champiñones , aceitunas frescas , etc..)	43,70	4,7%	57,65	-24,2%	0709
	Productos de panadería , pastelería o galletería	24,89	2,6%	25,22	-1,3%	1905
ALEMANIA 745 MC	Cítricos	121,79	16,3%	142,88	-14,8%	0805
	Otras hortalizas frescas (espárragos, pimientos, champiñones , aceitunas frescas , etc..)	105,11	14,1%	120,61	-12,9%	0709
	Frutos rojos, kiwi y caqui	66,65	8,9%	47,55	40,2%	0810
	Pepinos y pepinillos	54,13	7,3%	72,47	-25,3%	0707
	Tomates frescos o refrigerados	45,28	6,1%	50,25	-9,9%	0702
ITALIA 628 MC	Aceite de oliva	137,23	21,8%	42,41	223,6%	1509
	Carne de porcino	66,21	10,5%	53,50	23,7%	0203
	Moluscos	33,34	5,3%	43,10	-22,6%	0307
	Conservas de pescado	31,22	5,0%	33,45	-6,7%	1604
	Carne de bovino	22,13	3,5%	19,75	12,1%	0201
PORTUGAL 580 MC	Aceite de oliva	51,87	9,0%	34,15	51,9%	1509
	Productos de panadería , pastelería o galletería	30,68	5,3%	26,71	14,9%	1905
	Carne de porcino	26,94	4,6%	25,72	4,7%	0203
	Carne de bovino	23,77	4,1%	29,72	-20,0%	0201
	Preparaciones para alimentación animal	21,10	3,6%	16,97	24,3%	2309
PAISES BAJOS 317 MC	Otras hortalizas frescas (espárragos, pimientos, champiñones , aceitunas frescas , etc..)	36,30	11,4%	47,11	-22,9%	0709
	Frutos rojos, kiwi y caqui	25,39	8,0%	22,22	14,3%	0810
	Cítricos	23,66	7,5%	28,01	-15,5%	0805
	Aceite de soja	14,62	4,6%	4,32	238,2%	1507
	Tomates frescos o refrigerados	13,70	4,3%	22,85	-40,0%	0702
PAÍSES TERCEROS						
PAÍS	PRODUCTO	2024 (MC)	CUOTA (%)*	2023 (MC)	Var. 24/23	CÓDIGO
REINO UNIDO 459 MC	Otras hortalizas frescas (espárragos, pimientos, champiñones , aceitunas frescas , etc..)	59,78	13,0%	55,78	7,2%	0709
	Cítricos	35,04	7,6%	36,03	-2,7%	0805
	Frutos rojos, kiwi y caqui	32,06	7,0%	25,03	28,1%	0810
	Coles	32,00	7,0%	28,99	10,4%	0704
	Aceite de oliva	29,99	6,5%	12,77	134,8%	1509
ESTADOS UNIDOS 288 MC	Aceite de oliva	87,67	30,4%	43,97	99,4%	1509
	Vino y mosto	28,27	9,8%	25,24	12,0%	2204
	Otras legumbres y hortalizas en conserva	20,63	7,2%	15,33	34,6%	2005
	Artículos de confitería sin cacao	12,57	4,4%	16,48	-23,7%	1704
	Jugos y extractos vegetales	10,12	3,5%	10,14	-0,2%	1302
CHINA 140 MC	Carne de porcino	43,34	30,9%	62,21	-30,3%	0203
	Despojos comestibles de bovino, porcino, ovino y caprino	40,70	29,0%	41,48	-1,9%	0206
	Pescado congelado	5,61	4,0%	9,14	-38,7%	0303
	Zumos	5,00	3,6%	2,93	70,6%	2009
	Tripas, vejigas y estómagos de animales	4,27	3,0%	9,17	-53,4%	0504
JAPON 126 MC	Carne de porcino	66,66	53,1%	73,53	-9,3%	0203
	Aceite de oliva	19,91	15,9%	9,75	104,3%	1509
	Vino y mosto	8,69	6,9%	8,25	5,3%	2204
	Tomates en conserva	2,72	2,2%	2,15	26,7%	2002
	Bebidas espirituosas	1,90	1,5%	0,37	418,3%	2208
SUIZA 82 MC	Vino y mosto	13,55	16,6%	11,67	16,0%	2204
	Cítricos	9,62	11,8%	9,92	-3,0%	0805
	Frutos rojos, kiwi y caqui	8,23	10,1%	6,34	29,8%	0810
	Otras hortalizas frescas (espárragos, pimientos, champiñones , aceitunas frescas , etc..)	7,53	9,2%	8,83	-14,8%	0709
	Tomates frescos o refrigerados	4,45	5,4%	5,02	-11,3%	0702

(*) Sobre el total de productos agroalimentarios exportados de ese país.

Tabla 8.

Primeras procedencias de las importaciones con sus principales productos.

Febrero 2023 y 2024.

PRINCIPALES ORIGENES DE LAS IMPORTACIONES. FEBRERO 2024

UNIÓN EUROPEA						
PAÍS	PRODUCTO	2024 (MC)	CUOTA (%)*	2023 (MC)	Var. 24/23	CÓDIGO
FRANCIA 579 MC	Patatas frescas o refrigeradas	41,03	7,1%	33,24	23,4%	0701
	Maíz	40,02	6,9%	34,05	17,5%	1005
	Trigo	33,33	5,8%	45,75	-27,1%	1001
	Azúcar de caña o remolacha	27,29	4,7%	53,19	-48,7%	1701
	Preparaciones para alimentación animal	27,17	4,7%	26,77	1,5%	2309
PAISES BAJOS 350 MC	Quesos y requesón	32,51	9,3%	33,53	-3,0%	0406
	Animales vivos de la especie porcina	24,15	6,9%	19,04	26,8%	0103
	Carne de bovino	17,71	5,1%	14,69	20,6%	0201
	Preparaciones alimenticias	14,70	4,2%	14,74	-0,3%	2106
	Semillas, frutos y esporas para siembra	14,37	4,1%	13,75	4,5%	1209
ALEMANIA 279 MC	Quesos y requesón	32,12	11,5%	24,67	30,2%	0406
	Cebada	18,56	6,7%	9,02	105,7%	1003
	Chocolate y preparaciones alimenticias que contengan cacao	16,18	5,8%	17,24	-6,2%	1806
	Salvados, moyuelos y demás residuos del cernido, de la molienda o de otros tratamientos de los cereales o de las leguminosas	15,95	5,7%	17,01	-6,3%	2302
	Preparaciones alimenticias	15,74	5,7%	15,76	-0,1%	2106
PORTUGAL 267 MC	Aceite de oliva	42,40	15,9%	18,58	128,3%	1509
	Azúcar de caña o remolacha	10,76	4,0%	12,77	-15,7%	1701
	Animales vivos de la especie porcina	10,02	3,7%	8,67	15,5%	0103
	Productos de panadería , pastelería o galletería	9,89	3,7%	8,91	10,9%	1905
	Moluscos	7,45	2,8%	6,34	17,5%	0307
ITALIA 223 MC	Quesos y requesón	23,33	10,5%	21,02	11,0%	0406
	Aceite de oliva	16,01	7,2%	9,99	60,2%	1509
	Pastas alimenticias	15,25	6,8%	12,28	24,2%	1902
	Preparaciones alimenticias	14,81	6,6%	14,25	4,0%	2106
	Productos de panadería , pastelería o galletería	12,44	5,6%	12,41	0,2%	1905
PAÍSES TERCEROS						
PRODUCTO	PAÍS	2024 (MC)	CUOTA (%)*	2023 (MC)	Var. 24/23	CÓDIGO
UCRANIA 332 MC	Maíz	158,49	47,7%	98,56	60,8%	1005
	Trigo	104,29	31,4%	127,81	-18,4%	1001
	Aceite de girasol	52,39	15,8%	19,16	173,5%	1512
	Semilla de girasol	8,27	2,5%	0,00	Infinity	1206
	Aceites de nabo, colza o mostaza	2,72	0,8%	0,11	2368,4%	1514
MARRUECOS 236 MC	Moluscos	62,04	26,3%	103,46	-40,0%	0307
	Frutos rojos, kiwi y caqui	60,45	25,6%	39,98	51,2%	0810
	Piñas, aguacates y mangos	20,17	8,5%	8,57	135,5%	0804
	Legumbres frescas o refrigeradas	18,85	8,0%	13,00	45,0%	0708
	Otras hortalizas frescas (espárragos, pimientos, champiñones , aceitunas frescas , etc..)	18,57	7,9%	12,42	49,5%	0709
ESTADOS UNIDOS 186 MC	Habas de soja	92,39	49,8%	113,55	-18,6%	1201
	Frutos secos	49,93	26,9%	45,49	9,7%	0802
	Bebidas espirituosas	8,54	4,6%	7,73	10,5%	2208
	Filetes y demás carne de pescado frescos, refrigerados o congelados	7,14	3,8%	2,03	251,7%	0304
	Leguminosas grano	4,93	2,7%	4,22	16,9%	0713
CHINA 118 MC	Grasas y aceites cocidos oxidados y deshidratados	12,19	10,3%	10,27	18,7%	1518
	Crustáceos	10,77	9,1%	7,20	49,6%	0306
	Pimienta	9,51	8,1%	10,07	-5,6%	0904
	Tomates en conserva	9,14	7,8%	6,13	49,2%	2002
	Moluscos	8,30	7,0%	7,08	17,1%	0307
BRASIL 98 MC	Habas de soja	23,05	23,5%	61,29	-62,4%	1201
	Café	21,27	21,7%	14,82	43,5%	0901
	Tortas de soja	11,77	12,0%	39,19	-70,0%	2304
	Melones y sandías	9,74	9,9%	9,71	0,2%	0807
	Piñas, aguacates y mangos	8,08	8,2%	4,54	78,2%	0804

(*) Sobre el total de productos agroalimentarios importados de ese país.

Análisis de los principales grupos de ámbito MAPA

DESTINOS DE LA EXPORTACIÓN

67%

33%



FEBRERO 2024	3,3%	4.157 M€	7,5%	2.085 M€
AÑO MÓVIL	7,1%	47.949 M€	-5,7%	23.160 M€

FEBRERO 2024	
AÑO MÓVIL	



UE-27

PPTT



EXPORTACIONES A UE-27

FEBRERO 2024. Porcentaje respecto al total

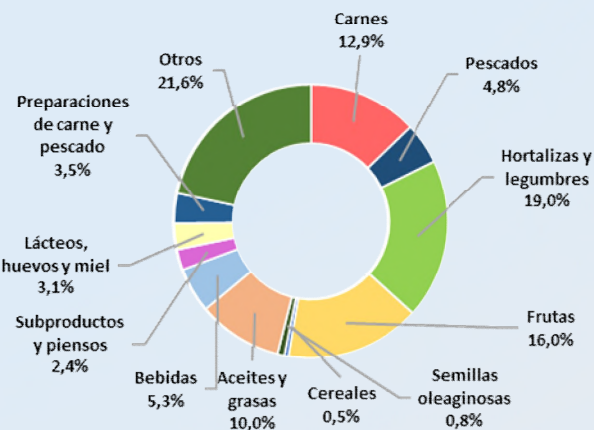

CARNES (02)	537,05 M€	▲ 10,0%
PESCADOS, MOL. Y CR. (03)	201,03 M€	▼ 10,2%
LACTEOS, HUEVOS Y MIEL (04)	128,85 M€	▲ 5,5%
HORTALIZAS Y LEGUMBR. (07)	787,99 M€	▼ 14,0%
FRUTAS (08)	663,16 M€	▲ 3,2%
CEREALES (10)	20,53 M€	▼ 28,8%
SEMILLAS OLEAG. (12)	33,89 M€	▼ 3,6%
ACEITES Y GR. (15)	415,74 M€	▲ 48,1%
PREPARACIONES C y P. (16)	146,78 M€	▼ 0,0%
BEBIDAS (22)	222,02 M€	▲ 5,7%
PIENSOS (23)	100,58 M€	▲ 4,0%



EXPORTACIONES A PPTT

FEBRERO 2024. Porcentaje respecto al total

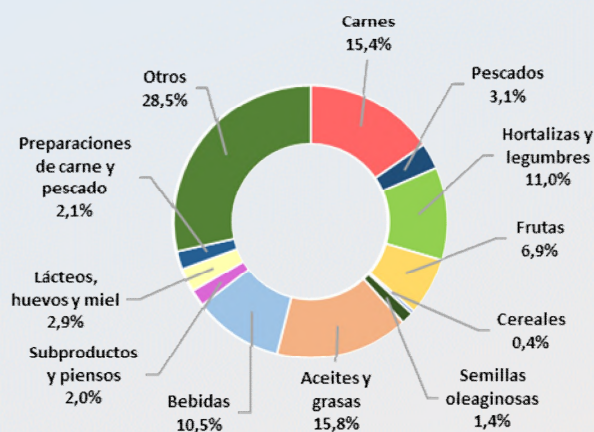

CARNES (02)	321,49 M€	▼ 8,2%
PESCADOS, MOL. Y CR. (03)	64,07 M€	▼ 11,7%
LACTEOS, HUEVOS Y MIEL (04)	59,88 M€	▲ 4,1%
HORTALIZAS Y LEGUMBR. (07)	230,12 M€	▲ 0,1%
FRUTAS (08)	143,68 M€	▲ 9,2%
CEREALES (10)	7,73 M€	▼ 5,0%
SEMILLAS OLEAG. (12)	30,11 M€	▼ 21,6%
ACEITES Y GR. (15)	328,75 M€	▲ 56,9%
PREPARACIONES C y P. (16)	44,60 M€	▲ 10,1%
BEBIDAS (22)	219,94 M€	▲ 11,6%
PIENSOS (23)	41,14 M€	▲ 16,0%



IMPORTACIONES DESDE LA UE -27

FEBRERO 2024. Porcentaje respecto al total

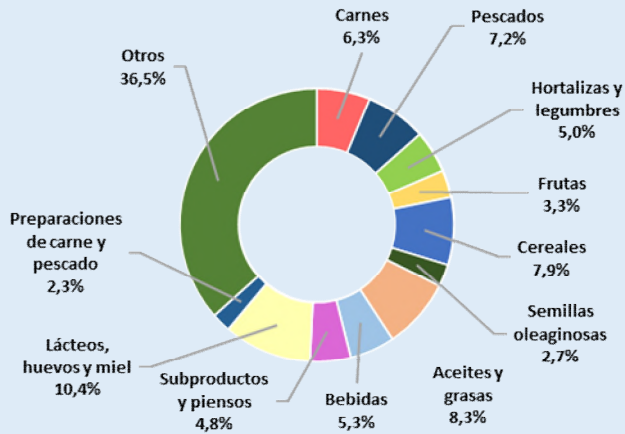

CARNES (02)	145,98 M€	▲ 2,9%
PESCADOS, MOL. Y CR. (03)	165,94 M€	▼ 1,2%
LACTEOS, HUEVOS Y MIEL (04)	239,88 M€	▼ 1,2%
HORTALIZAS Y LEGUMBR. (07)	115,47 M€	▲ 23,4%
FRUTAS (08)	76,35 M€	▼ 10,3%
CEREALES (10)	183,33 M€	▼ 3,5%
SEMILLAS OLEAG. (12)	61,64 M€	▼ 41,7%
ACEITES Y GR. (15)	190,91 M€	▼ 19,4%
PREPARACIONES C y P. (16)	52,16 M€	▲ 8,9%
BEBIDAS (22)	122,57 M€	▲ 0,8%
PIENSOS (23)	111,31 M€	▲ 1,1%



IMPORTACIONES DESDE PPTT

FEBRERO 2024. Porcentaje respecto al total

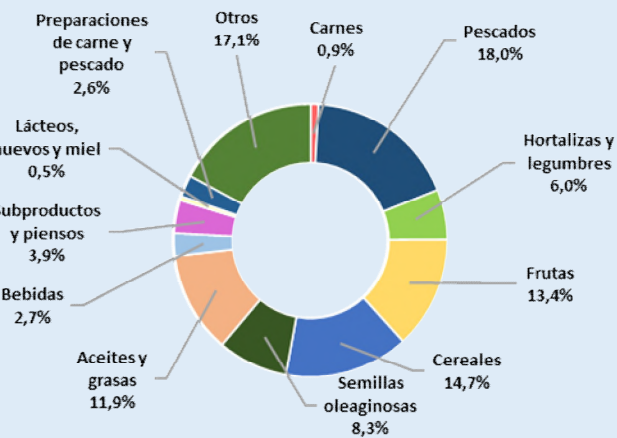

CARNES (02)	18,30 M€	▲ 44,0%
PESCADOS, MOL. Y CR. (03)	357,72 M€	▼ 11,5%
LACTEOS, HUEVOS Y MIEL (04)	10,06 M€	▲ 63,3%
HORTALIZAS Y LEGUMBR. (07)	118,62 M€	▲ 44,4%
FRUTAS (08)	265,59 M€	▲ 30,5%
CEREALES (10)	292,85 M€	▼ 12,6%
SEMILLAS OLEAG. (12)	164,76 M€	▼ 19,1%
ACEITES Y GR. (15)	237,60 M€	▲ 5,3%
PREPARACIONES C y P. (16)	51,00 M€	▼ 0,8%
BEBIDAS (22)	53,49 M€	▼ 22,8%
PIENSOS (23)	78,37 M€	▼ 30,8%

NOTA: en el presente título, incluyendo los apartados de grupos de productos, toda referencia a Unión Europea corresponde a la nueva configuración de 27 miembros, sin el Reino Unido, que pasa a estar incluido en el grupo de países terceros.

Carnes (02)

En este grupo se analizan los productos comprendidos en el capítulo 02 del TARIC, correspondiente a Carne y despojos comestibles. Por tanto, no se han incluido productos como las grasas y mantecas, que se clasifican principalmente en el capítulo 15. Para obtener información sobre los mismos se puede consultar el Anexo que acompaña al informe.

El grupo **Carnes** es un grupo exportador cuyo saldo sigue una tendencia ligeramente creciente.

Gráfico 12.
Evolución del comercio exterior grupo Carnes
Años 2021, 2022 y 2023. M€



Tabla 9
Variación Interanual del Grupo Carnes.
Febrero 2024.

Carnes (02)		M€			t		€/kg	
		febrero 2024	(%) Sobre Total	Var. febrero 2024/2023	febrero 2024	Var. febrero 2024/2023	febrero 2024	Var. febrero 2024/2023
EXP	Total	858,53		2,4%	279.840	1,6%	3,07	0,8%
	UE-27	537,05	63	10,0%	156.761	5,7%	3,43	4,1%
	PPTT	321,49	37	-8,2%	123.079	-3,1%	2,61	-5,2%
IMP	Total	164,28		6,3%	45.822	11,4%	3,59	-4,7%
	UE-27	145,98	89	2,9%	41.017	9,6%	3,56	-6,1%
	PPTT	18,30	11	44,0%	4.805	30,4%	3,81	10,4%
Saldo		694,25		1,6%	234.018	-0,1%		

Tabla 10.

Distribución del comercio exterior grupo Carne.

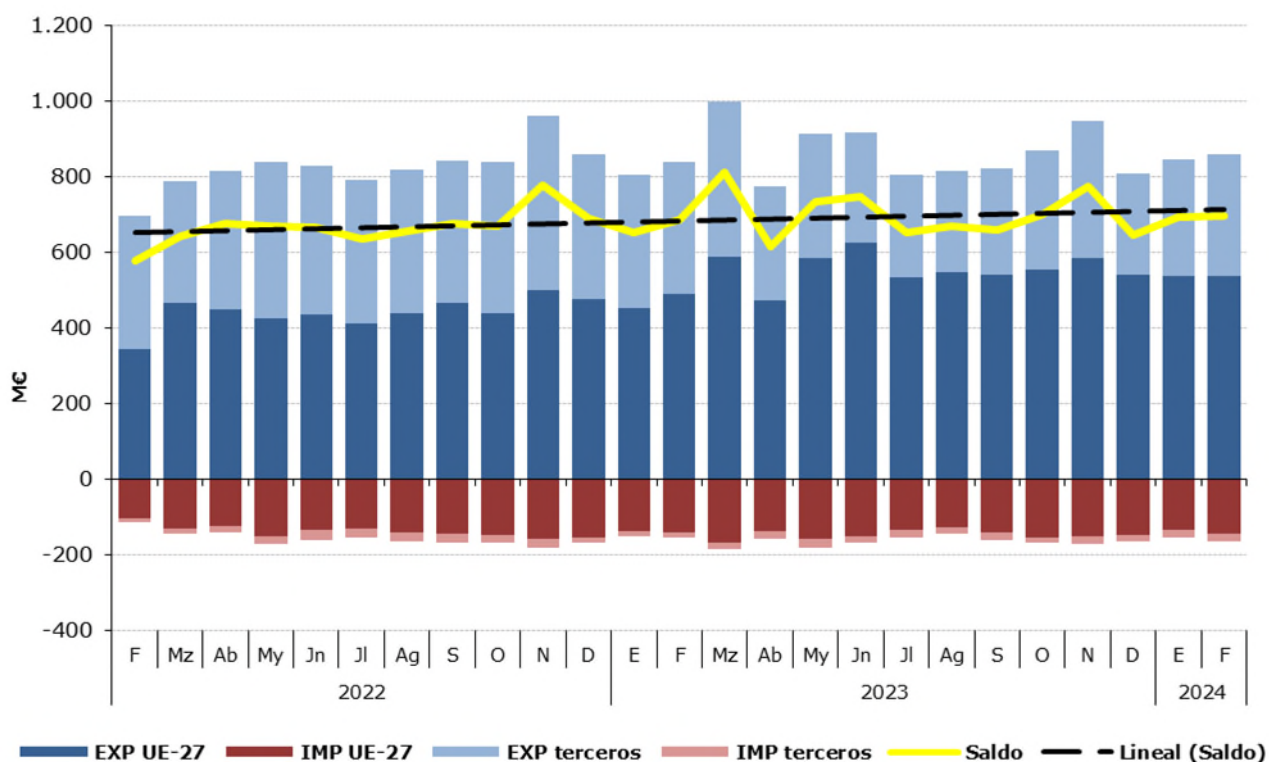
Total, UE y Países Terceros.

Febrero 2024.

	FEBRERO 2024	Exportaciones		Importaciones		Saldo (Exp-Imp)		Precio Medio (€/kg)	
		Valor	Peso	Valor	Peso	Valor	Peso	Exportado	Importado
		Millones €	toneladas	Millones €	toneladas	Millones €	toneladas		
TOTAL	CARNES	858,5	279.840	164,3	45.822	694,3	234.018	3,07	3,59
	Carnes de Porcino	625,4	230.778	26,5	11.783	598,9	218.995	2,71	2,25
	Carnes de Bovino	107,6	20.451	76,2	11.847	31,4	8.604	5,26	6,43
	Carnes de aves	40,7	17.793	43,3	15.895	-2,6	1.898	2,29	2,72
	Otras carnes	84,9	10.819	18,3	6.297	66,5	4.522	7,84	2,91
UE-27	CARNES	537,0	156.761	146,0	41.017	391,1	115.744	3,43	3,56
	Carnes de Porcino	349,0	118.194	26,2	11.718	322,8	106.476	2,95	2,23
	Carnes de Bovino	96,2	17.881	66,0	10.366	30,2	7.515	5,38	6,36
	Carnes de aves	31,5	12.049	36,4	12.806	-4,9	-757	2,61	2,84
	Otras carnes	60,4	8.637	17,4	6.127	43,0	2.510	7,00	2,85
PAÍSES TERCEROS	CARNES	321,5	123.079	18,3	4.805	303,2	118.274	2,61	3,81
	Carnes de Porcino	276,5	112.584	0,3	64,7	276,2	112.519	2,46	4,64
	Carnes de Bovino	11,4	2.569	10,2	1.480	1,2	1.089	4,44	6,89
	Carnes de aves	9,2	5.744	6,9	3.089	2,3	2.655	1,60	2,23
	Otras carnes	24,4	2.182	0,9	171	23,5	2.011	11,20	5,29

Gráfico 13.

Distribución de las exportaciones e importaciones del Grupo Carnes por subgrupos

Febrero de 2024



Tabla 11.

Evolución del comercio exterior Subgrupo Carne y despojos de Porcino (0203+02063000+02064100+02064900+020910)

Febrero de 2022, 2023 y 2024

Exportación	febrero 2022	febrero 2023	febrero 2024	Importación	febrero 2022	febrero 2023	febrero 2024
Valor (M€)	490,88	600,81	625,42	Valor (M€)	18,14	29,54	26,48
Volumen (t)	238.207	220.087	230.778	Volumen (t)	11.693	12.480	11.783
Precio Medio €/kg	2,06	2,73	2,71	Precio Medio €/kg	1,55	2,37	2,25

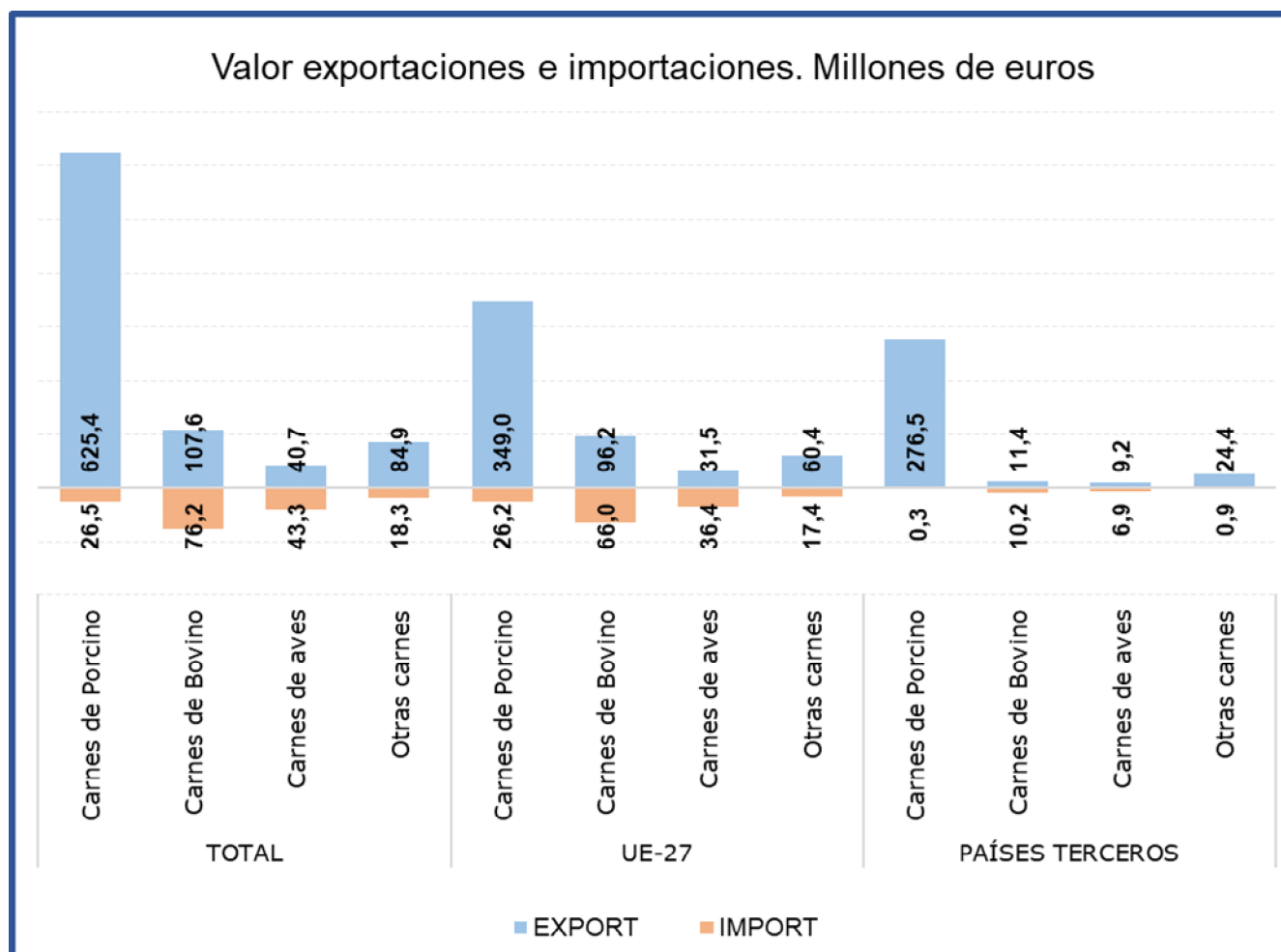
El subgrupo de **Carne y despojos de porcino** es el **mayoritario en exportaciones, suponiendo por sí sólo el 73% de las mismas**. En el mes de febrero el **valor de las exportaciones ha aumentado un 4,1% con respecto al mismo mes del año anterior**, consecuencia del incremento el volumen exportado (4,9%), ya que los precios de exportación sean mantenidos estables, con un ligero descenso del 0,7%. Tal y como viene ocurriendo desde febrero del año anterior, se registra un descenso de la exportación a PP.TT., siendo este descenso del 8,8% con respecto a febrero de 2023.

Este subgrupo también es importante en **importaciones**, llegando a alcanzar un **16% del total**.

Tabla 12.

Evolución del comercio exterior Subgrupo Carne y despojos de Bovino (0201+0202+020610+020621+020622+020629)

Febrero de 2022, 2023 y 2024

Exportación	febrero 2022	febrero 2023	febrero 2024	Importación	febrero 2022	febrero 2023	febrero 2024
Valor (M€)	89,00	109,11	107,56	Valor (M€)	56,75	69,74	76,17
Volumen (t)	19.248	23.753	20.451	Volumen (t)	8.998	10.547	11.847
Precio Medio €/kg	4,62	4,59	5,26	Precio Medio €/kg	6,31	6,61	6,43

El subgrupo de **Carne de Bovino** es el **mayoritario en importaciones**, ya que supone el **46%** de las mismas. Por su parte, en **exportaciones representa el 13%** del total nacional de exportaciones del grupo carnes. Este mes el valor de las **importaciones ha aumentado un 9,2%**, mientras que el de las **exportaciones se ha reducido un 1,4%**.

Tabla 13.

Evolución del comercio exterior Subgrupo Carne y despojo de Aves (0207+02109971+02109979)

Febrero de 2022, 2023 y 2024

Exportación	febrero 2022	febrero 2023	febrero 2024	Importación	febrero 2022	febrero 2023	febrero 2024
Valor (M€)	36,05	44,43	40,69	Valor (M€)	28,18	39,97	43,29
Volumen (t)	17.682	19.341	17.793	Volumen (t)	11.640	13.708	15.895
Precio Medio €/kg	2,04	2,30	2,29	Precio Medio €/kg	2,42	2,92	2,72

En el subgrupo de **Carne de Aves de Corral**, las **importaciones representan el 26% de las totales**, mientras que las **exportaciones representan el 5% del total del grupo**.

Pescados, moluscos y crustáceos (03)

En este grupo se analizan los productos comprendidos en el capítulo 03 del TARIC, correspondiente a Pescados, crustáceos y moluscos.

El grupo **Pescados** tiene un carácter claramente importador y tendencia creciente.

Gráfico 14.
Evolución del comercio exterior grupo Pescados, Moluscos y Crustáceos
Años 2021, 2022 y 2023. M€



Tabla 14.
Variación Interanual del Grupo Pescados, Moluscos y Crustáceos
Febrero 2024

Pescados (03)		M€			t		€/kg	
		febrero 2024	(%) Sobre Total	Var. febrero 2024/2023	febrero 2024	Var. febrero 2024/2023	febrero 2024	Var. febrero 2024/2023
EXP	Total	265,10		-10,6%	57.362	-7,5%	4,62	-3,3%
	UE-27	201,03	76	-10,2%	37.593	-2,3%	5,35	-8,1%
	PPTT	64,07	24	-11,7%	19.769	-16,1%	3,24	5,2%
IMP	Total	523,66		-8,5%	93.321	-7,3%	5,61	-1,3%
	UE-27	165,94	32	-1,2%	28.618	-2,3%	5,80	1,2%
	PPTT	357,72	68	-11,5%	64.703	-9,4%	5,53	-2,4%
Saldo		-258,56		6,3%	-35.959	7,0%		

Tabla 15.

Distribución del comercio exterior grupo Pescados, Moluscos y Crustáceos

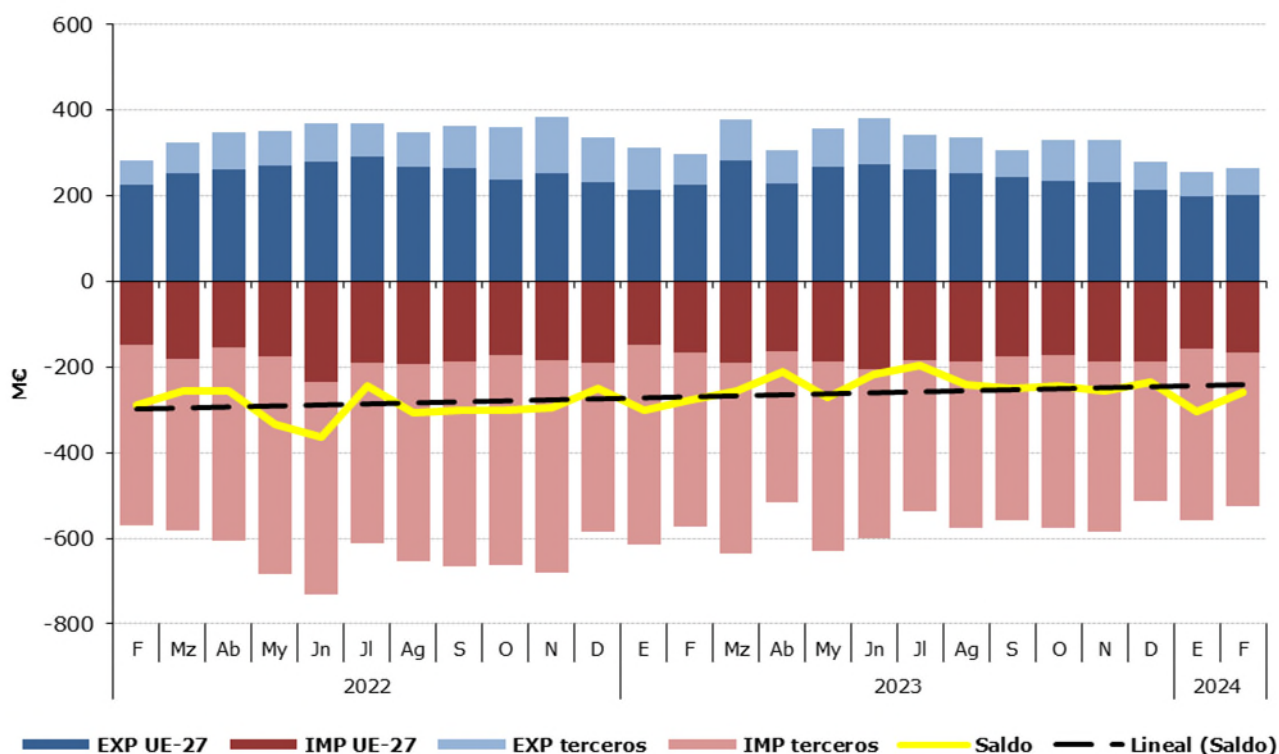
Total, UE y Países Terceros.

Febrero de 2024.

	FEBRERO 2024	Exportaciones		Importaciones		Saldo (Exp-Imp)		Precio Medio (€/kg)	
		Valor Millones €	Peso toneladas	Valor Millones €	Peso toneladas	Valor Millones €	Peso toneladas	Exportado	Importado
		TOTAL	PESCADOS	265,1	57.362	523,7	93.321	-258,6	-35.959
	Pescado fresco	46,9	5.725	109,1	16.178	-62,2	-10.454	8,19	6,75
	Pescado congelado	52,8	22.397	45,4	15.691	7,4	6.706	2,36	2,89
	Filetes de pescado	35,6	5.042	78,9	15.694	-43,3	-10.653	7,07	5,03
	Crustáceos	32,6	3.850	82,7	12.825	-50,1	-8.975	8,47	6,45
	Moluscos	85,2	18.944	175,2	29.452	-90,0	-10.508	4,50	5,95
	Otros pescados	12,0	1.405,1	32,4	3.480,5	-20,4	-2.075	8,54	9,30
UE-27	PESCADOS	201,0	37.593	165,9	28.618	35,1	8.976	5,35	5,80
	Pescado fresco	36,3	5.092	73,3	11.486	-37,0	-6.394	7,13	6,38
	Pescado congelado	24,0	6.701	12,8	4.758	11,2	1.943	3,58	2,70
	Filetes de pescado	31,7	4.649	23,0	3.561	8,7	1.087	6,83	6,47
	Crustáceos	30,4	3.666	13,9	2.100	16,5	1.566	8,29	6,60
	Moluscos	69,4	16.539	25,2	4.879	44,1	11.660	4,19	5,17
	Otros pescados	9,2	947,0	17,7	1.833,4	-8,4	-886	9,75	9,63
PAÍSES TERCEROS	PESCADOS	64,1	19.769	357,7	64.703	-293,6	-44.934	3,24	5,53
	Pescado fresco	10,6	633	35,8	4.693	-25,2	-4.060	16,72	7,63
	Pescado congelado	28,8	15.696	32,5	10.933	-3,7	4.763	1,83	2,97
	Filetes de pescado	3,9	393	55,9	12.133	-52,0	-11.740	9,95	4,60
	Crustáceos	2,2	184	68,9	10.725	-66,6	-10.541	12,07	6,42
	Moluscos	15,8	2.405	149,9	24.573	-134,1	-22.168	6,58	6,10
	Otros pescados	2,8	458,1	14,7	1.647,0	-12,0	-1.189	6,04	8,94

Gráfico 15.

Distribución de las exportaciones e importaciones del Grupo Pescados por subgrupos

Febrero de 2024



Tabla 16.

Evolución del comercio exterior Subgrupo Moluscos (0307)

Febrero de 2022, 2023 y 2024

Exportación	febrero 2022	febrero 2023	febrero 2024	Importación	febrero 2022	febrero 2023	febrero 2024
Valor (M€)	98,19	99,06	85,18	Valor (M€)	215,82	231,71	175,18
Volumen (t)	19,049	18,851	18,944	Volumen (t)	32,251	34,429	29,452
Precio Medio €/kg	5,15	5,26	4,50	Precio Medio €/kg	6,69	6,73	5,95

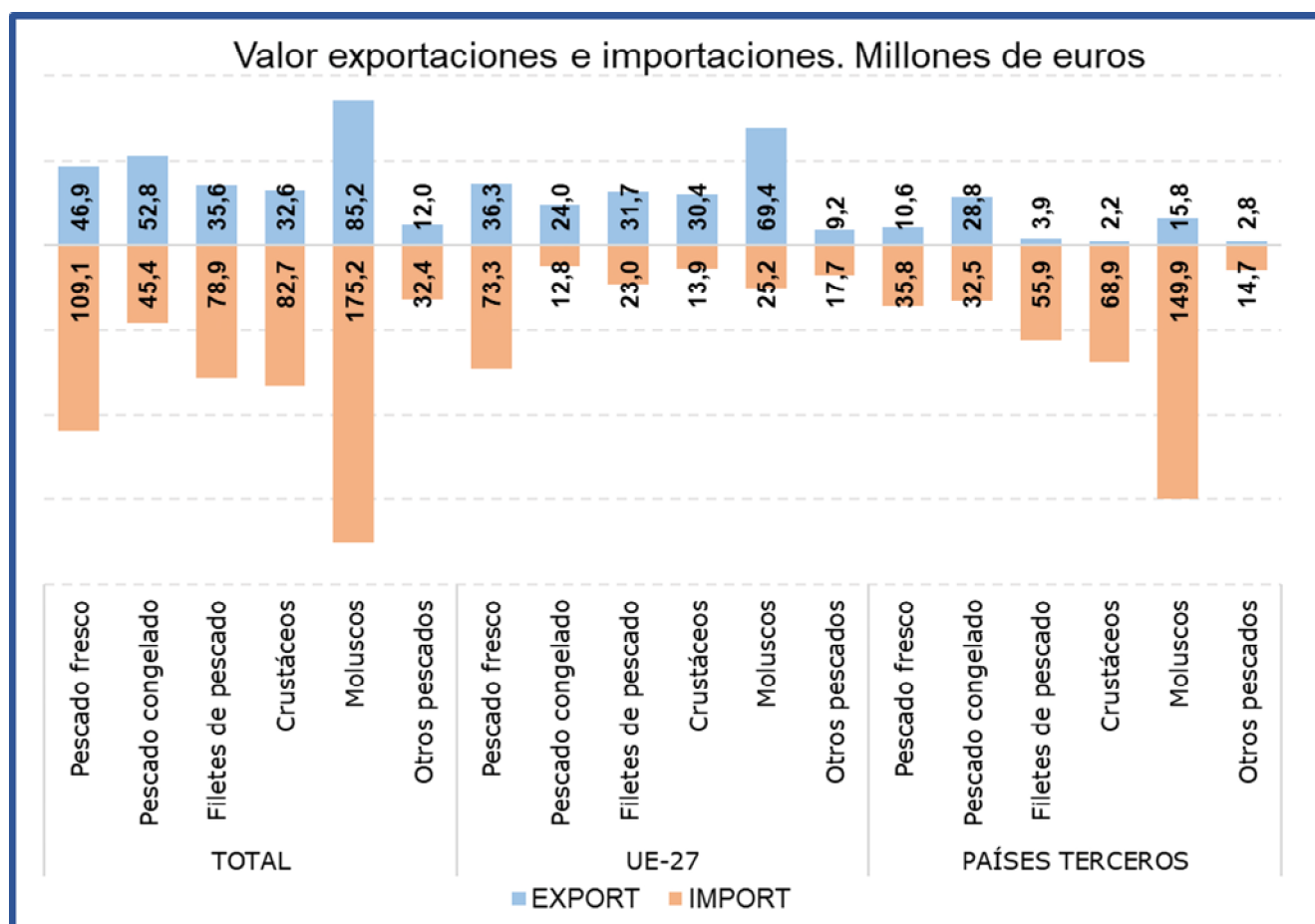
Durante el mes de febrero el subgrupo de **Moluscos** ha sido el **más importante tanto desde el punto de vista exportador como importador** dentro del **grupo Pescados**, constituyendo por sí sólo el **32% de las exportaciones y el 33% de las importaciones totales del grupo**.

Durante el mes de febrero el valor de las **exportaciones se ha reducido un 14%** con respecto al mismo mes de 2023, debido tanto a la bajada del precio de exportación (-14,4%). Asimismo, las **importaciones han reducido su valor un 24,4%** debido a la caída de precios (-11,6%) y del volumen importado (-14,5%).

Tabla 17.

Evolución del comercio exterior Subgrupo Pescado Fresco (0302)

Febrero de 2022, 2023 y 2024

Exportación	febrero 2022	febrero 2023	febrero 2024	Importación	febrero 2022	febrero 2023	febrero 2024
Valor (M€)	45,16	45,46	46,90	Valor (M€)	104,61	104,76	109,13
Volumen (t)	7,591	5,838	5,725	Volumen (t)	17,985	17,419	16,178
Precio Medio €/kg	5,95	7,79	8,19	Precio Medio €/kg	5,82	6,01	6,75

El subgrupo **Pescado Fresco** representa este mes el **18% de las exportaciones y el 21% de las importaciones** totales del grupo, siendo en febrero el tercer subgrupo en importancia desde el punto de vista exportador y el segundo desde el punto de vista importador.

Este mes hay que destacar el **incremento del valor tanto de las exportaciones (3,2%) como de las importaciones (4,2%)**.

Tabla 18.

Evolución del comercio exterior Subgrupo Pescado Congelado (0303)

Febrero de 2022, 2023 y 2024

Exportación	febrero 2022	febrero 2023	febrero 2024	Importación	febrero 2022	febrero 2023	febrero 2024
Valor (M€)	52,04	65,69	52,77	Valor (M€)	48,12	49,75	45,36
Volumen (t)	21,652	26,050	22,397	Volumen (t)	18,617	18,702	15,691
Precio Medio €/kg	2,40	2,52	2,36	Precio Medio €/kg	2,58	2,66	2,89

Este mes el subgrupo de **Pescado Congelado** representa el **20% de las exportaciones y el 9% de las importaciones totales** del grupo, situándose como **segundo subgrupo en importancia desde el punto de vista exportador**.

En febrero ha **disminuido un 19,7% el valor de las exportaciones**, mientras que el de las **importaciones se ha reducido un 8,8%** con respecto al mismo mes de 2023.

Tabla 19.

Evolución del comercio exterior Subgrupo Crustáceos (0306)

Febrero de 2022, 2023 y 2024

Exportación	febrero 2022	febrero 2023	febrero 2024	Importación	febrero 2022	febrero 2023	febrero 2024
Valor (M€)	35,33	33,63	32,60	Valor (M€)	96,28	73,43	82,73
Volumen (t)	3,752	3,819	3,850	Volumen (t)	13,299	10,808	12,825
Precio Medio €/kg	9,42	8,81	8,47	Precio Medio €/kg	7,24	6,79	6,45

El subgrupo de **Crustáceos** representa en febrero el **16% de las importaciones y el 12% de las exportaciones**, situándose como **tercer subgrupo en importancia en el capítulo de importaciones** del grupo pescados. Este mes **se ha incrementado un 12,7% el valor de las importaciones**, mientras que **el de las exportaciones se ha reducido un 3,1%**, con respecto a febrero de 2023.

Tabla 20.

Evolución del comercio exterior Subgrupo Filetes de Pescado (0304)

Febrero de 2022, 2023 y 2024

Exportación	febrero 2022	febrero 2023	febrero 2024	Importación	febrero 2022	febrero 2023	febrero 2024
Valor (M€)	37,23	39,79	35,65	Valor (M€)	82,45	85,62	78,90
Volumen (t)	5.421	5.503	5.042	Volumen (t)	14.990	15.029	15.694
Precio Medio €/kg	6,87	7,23	7,07	Precio Medio €/kg	5,50	5,70	5,03

El subgrupo **Filetes de Pescado** supone el **13% de las exportaciones y el 15% de las importaciones**. Respecto a febrero de 2023, cabe destacar un **descenso del 10,4% en el valor de las exportaciones y del 7,8% en el valor de las importaciones**.

Lácteos, Huevos y Miel (04)

En este grupo se analizan los productos comprendidos en el capítulo 04 del TARIC, correspondiente a Leche y productos lácteos; huevos de ave y miel natural.

El grupo **Lácteos, huevos y miel** es importador y con tendencia decreciente.

Gráfico 16.
Evolución del comercio exterior grupo Lácteos, Huevos y Miel
Años 2020, 2021 y 2022. M€



Tabla 21.
Variación Interanual del Grupo Lácteos, Huevos y Miel
Febrero 2024

Lacteos (04)		M€			t		€/kg	
		febrero 2024	(%) Sobre Total	Var. febrero 2024/2023	febrero 2024	Var. febrero 2024/2023	febrero 2024	Var. febrero 2024/2023
EXP	Total	188,73		5,0%	68.310	11,4%	2,76	-5,7%
	UE-27	128,85	68	5,5%	50.365	11,9%	2,56	-5,7%
	PPTT	59,88	32	4,1%	17.945	10,0%	3,34	-5,4%
IMP	Total	249,94		0,4%	84.343	5,8%	2,96	-5,1%
	UE-27	239,88	96	-1,2%	80.197	3,3%	2,99	-4,4%
	PPTT	10,06	4	63,3%	4.146	95,0%	2,43	-16,3%
Saldo		-61,21		11,8%	-16.032	12,9%		

Tabla 22.

Distribución del comercio exterior del grupo Lácteos, Huevos y Miel

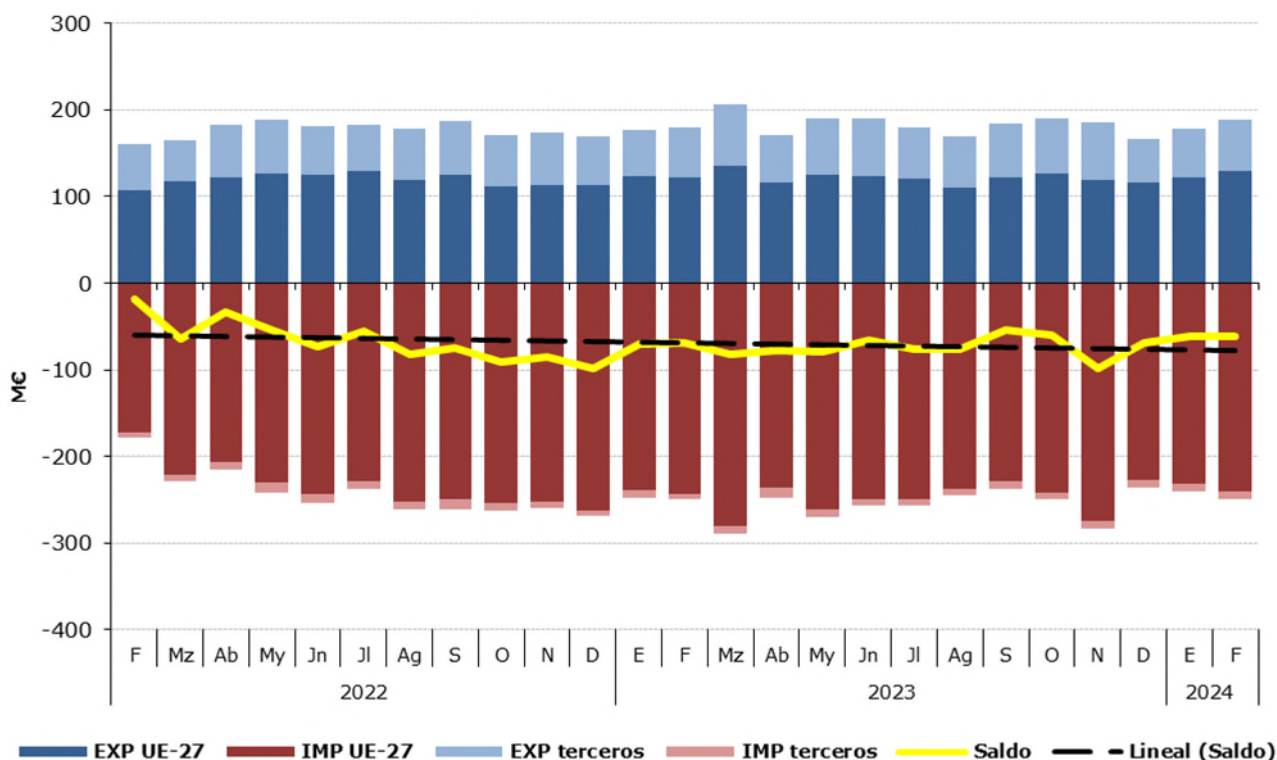
Total, UE y Países Terceros.

Febrero de 2024

	FEBRERO 2024	Exportaciones		Importaciones		Saldo (Exp-Imp)		Precio Medio (€/kg)	
		Valor Millones €	Peso toneladas	Valor Millones €	Peso toneladas	Valor Millones €	Peso toneladas	Exportado	Importado
TOTAL	LACTEOS, H y M.	188,7	68.310	249,9	84.343	-61,2	-16.032	2,76	2,96
	Quesos	64,1	9.550	147,1	31.890	-83,1	-22.340	6,71	4,61
	Leche y Nata	38,5	17.721	33,0	22.053	5,5	-4.332	2,18	1,50
	Huevos	31,3	13.962	13,9	5.317	17,5	8.645	2,24	2,60
	Leches fermentadas	29,9	17.174	25,3	14.416	4,7	2.758	1,74	1,75
	Mantequilla	7,4	1.207	15,2	2.688	-7,9	-1.481	6,11	5,67
	Miel	9,2	2.433	7,5	4.460	1,7	-2.027	3,80	1,69
Otros	8,2	6.262	7,9	3.519	0,3	2.744	1,31	2,25	
UE-27	LACTEOS, H y M.	128,8	50.365	239,9	80.197	-111,0	-29.832	2,56	2,99
	Quesos	42,2	7.293	144,8	31.440	-102,7	-24.146	5,78	4,61
	Leche y Nata	24,9	11.807	32,6	21.944	-7,7	-10.138	2,11	1,49
	Huevos	23,3	11.552	13,5	5.284	9,8	6.268	2,02	2,55
	Leches fermentadas	22,4	13.594	25,1	14.324	-2,7	-730	1,64	1,75
	Mantequilla	6,2	1.044	15,0	2.663	-8,8	-1.619	5,95	5,65
	Miel	6,3	1.694	3,0	1.648	3,3	46	3,70	1,81
Otros	3,7	3.380	5,9	2.893	-2,2	487	1,09	2,04	
PAÍSES TERCEROS	LACTEOS, H y M.	59,9	17.945	10,1	4.146	49,8	13.799	3,34	2,43
	Quesos	21,9	2.256	2,3	450	19,6	1.806	9,72	5,18
	Leche y Nata	13,7	5.914	0,4	109	13,3	5.806	2,31	3,45
	Huevos	8,0	2.410	0,4	33	7,7	2.377	3,34	11,47
	Leches fermentadas	7,6	3.581	0,2	92	7,4	3.489	2,11	2,26
	Mantequilla	1,2	163	0,2	25	1,0	138	7,10	7,76
	Miel	3,0	740	4,6	2.812	-1,6	-2.073	4,02	1,62
Otros	4,6	2.882	2,0	626	2,5	2.256	1,58	3,22	

Gráfico 17.

Distribución de las exportaciones e importaciones del Grupo Lácteos, Huevos y Miel por subgrupos

Febrero de 2024



Tabla 23.

Evolución del comercio exterior Subgrupo Quesos (0406)

Febrero de 2022, 2023 y 2024

Exportación	febrero 2022	febrero 2023	febrero 2024	Importación	febrero 2022	febrero 2023	febrero 2024
Valor (M€)	50,34	60,42	64,09	Valor (M€)	105,81	134,24	147,14
Volumen (t)	9.096	8.778	9.550	Volumen (t)	23.900	26.073	31.890
Precio Medio €/kg	5,53	6,88	6,71	Precio Medio €/kg	4,43	5,15	4,61

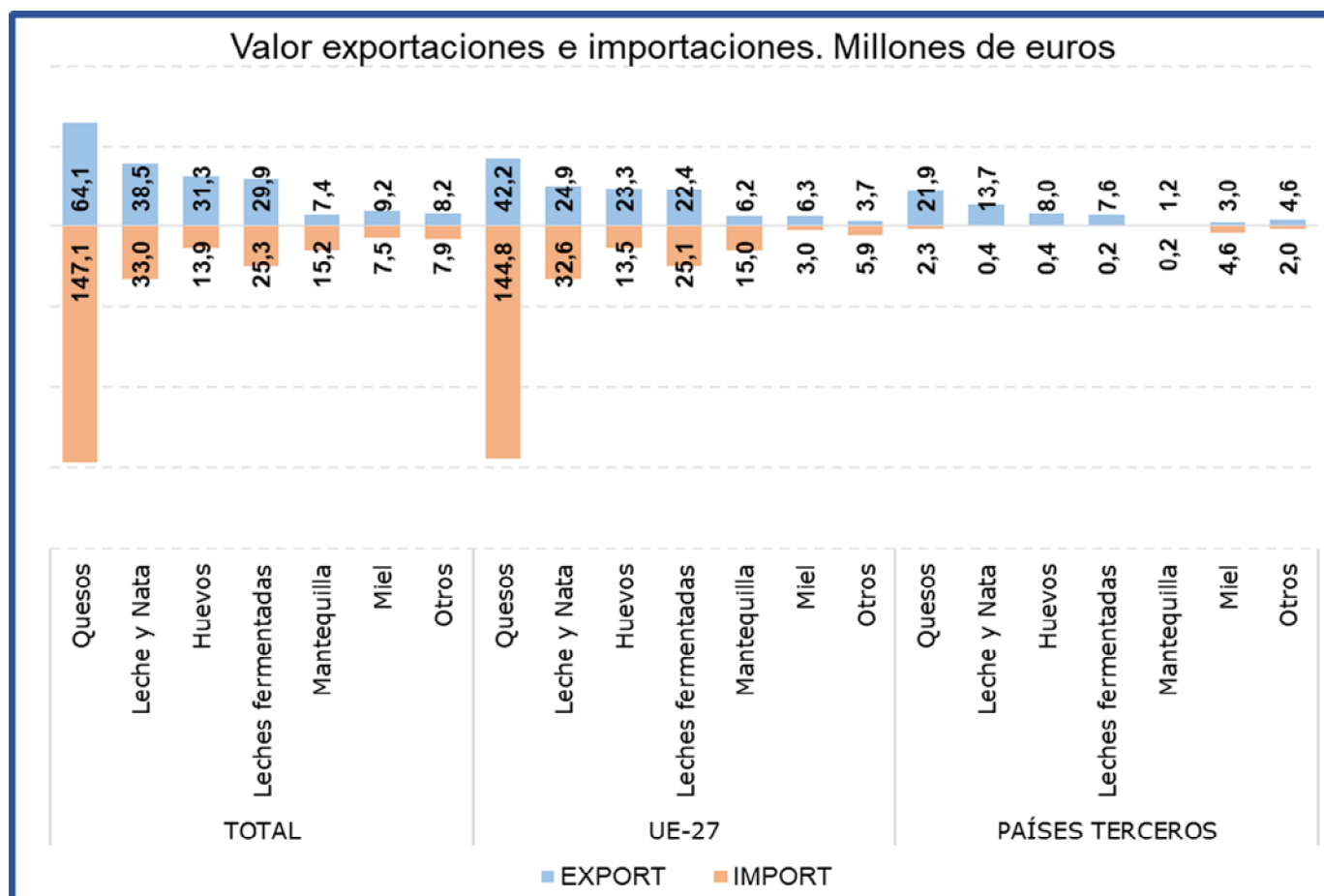
Al igual que en los meses anteriores, durante el mes de febrero los **Quesos** han sido el subgrupo más importante, **representando el 34% de las exportaciones y el 59% de las importaciones totales del grupo**. Con respecto a febrero de 2023 el **valor de las exportaciones se ha incrementado un 6,1%, mientras que el de las importaciones lo ha hecho en un 9,6%**.

Tabla 24.

Evolución del comercio exterior Subgrupo Leche y Nata (0401+0402)

Febrero de 2022, 2023 y 2024

Exportación	febrero 2022	febrero 2023	febrero 2024	Importación	febrero 2022	febrero 2023	febrero 2024
Valor (M€)	37,07	38,99	38,54	Valor (M€)	23,09	44,24	33,00
Volumen (t)	22.265	18.906	17.721	Volumen (t)	12.017	26.733	22.053
Precio Medio €/kg	1,66	2,06	2,18	Precio Medio €/kg	1,92	1,65	1,50

La **Leche y Nata** supone el **20% de las exportaciones y el 13% de las importaciones totales del grupo**. Respecto a febrero de 2023, **ha descendido el valor tanto de las exportaciones (-1,1%) como de las importaciones (-25,4%)**.

Tabla 25.

Evolución del comercio exterior Subgrupo Leches fermentadas (0403)

Febrero de 2022, 2023 y 2024

Exportación	febrero 2022	febrero 2023	febrero 2024	Importación	febrero 2022	febrero 2023	febrero 2024
Valor (M€)	20,48	24,37	29,92	Valor (M€)	17,68	27,21	25,26
Volumen (t)	15.072	14.024	17.174	Volumen (t)	12.398	16.003	14.416
Precio Medio €/kg	1,36	1,74	1,74	Precio Medio €/kg	1,43	1,70	1,75

Las **Leches Fermentadas** suponen el **16% de las exportaciones y el 10% de las importaciones totales del grupo**.

Tabla 26.

Evolución del comercio exterior Subgrupo Huevos (0407+0408)

Febrero de 2022, 2023 y 2024

Exportación	febrero 2022	febrero 2023	febrero 2024	Importación	febrero 2022	febrero 2023	febrero 2024
Valor (M€)	22,24	29,53	31,33	Valor (M€)	8,24	10,95	13,85
Volumen (t)	14.013	10.170	13.962	Volumen (t)	3.681	2.567	5.317
Precio Medio €/kg	1,59	2,90	2,24	Precio Medio €/kg	2,24	4,27	2,60

Los **Huevos** suponen el **17% de las exportaciones y el 6% de las importaciones totales del grupo**. Respecto a febrero de 2023, cabe destacar que **se ha incrementado un 6,1% el valor de las exportaciones, mientras que el de las importaciones lo ha hecho en un 26,4%**.

Tabla 27.

Evolución del comercio exterior Subgrupo Mantequilla (0405)

Febrero de 2022, 2023 y 2024

Exportación	febrero 2022	febrero 2023	febrero 2024	Importación	febrero 2022	febrero 2023	febrero 2024
Valor (M€)	10,37	10,15	7,37	Valor (M€)	9,64	18,25	15,23
Volumen (t)	1.624	1.692	1.207	Volumen (t)	1.794	2.962	2.688
Precio Medio €/kg	6,39	6,00	6,11	Precio Medio €/kg	5,38	6,16	5,67

En el mes de febrero de 2024, la **Mantequilla** ha supuesto el **4% de las exportaciones y el 6% de las importaciones totales del grupo**.

Tabla 28.

Evolución del comercio exterior Subgrupo Miel (0409)

Febrero de 2022, 2023 y 2024

Exportación	febrero 2022	febrero 2023	febrero 2024	Importación	febrero 2022	febrero 2023	febrero 2024
Valor (M€)	10,78	10,02	9,24	Valor (M€)	6,83	4,57	7,54
Volumen (t)	2.742	2.634	2.433	Volumen (t)	3.236	2.137	4.460
Precio Medio €/kg	3,93	3,80	3,80	Precio Medio €/kg	2,11	2,14	1,69

El subgrupo de la **miel** supone, en febrero de 2024, **el 5% de las exportaciones**. Además, representa el **3% de las importaciones totales del grupo**.

Hortalizas y legumbres (07)

En este grupo se analizan los productos comprendidos en el capítulo 07 del TARIC, correspondiente a Hortalizas, Plantas, Raíces y Tubérculos alimenticios, principalmente frescos, refrigerados o secos. Por tanto, no se analizan las hortalizas y legumbres en conserva u otras preparaciones que se incluyen principalmente en el capítulo 20 del TARIC.

El grupo de **Hortalizas y Legumbres** tiene un carácter marcadamente exportador y una clara tendencia creciente.

Gráfico 18.

Evolución del comercio exterior grupo Hortalizas y Legumbres

Años 2022, 2023 y 2024. M€



Tabla 29.

Variación Interanual del grupo Hortalizas y Legumbres

Febrero 2024

Hortalizas y Legumbres (07)	M€			t		€/kg	
	febrero 2024	(%) Sobre Total	Var. febrero 2024/2023	febrero 2024	Var. febrero 2024/2023	febrero 2024	Var. febrero 2024/2023
EXP							
Total	1018,11		-11,2%	723.548	18,0%	1,41	-24,7%
UE-27	787,99	77	-14,0%	589.735	21,1%	1,34	-29,0%
PPTT	230,12	23	0,1%	133.814	5,9%	1,72	-5,5%
IMP							
Total	234,09		33,2%	304.124	31,8%	0,77	1,0%
UE-27	115,47	49	23,4%	200.457	19,9%	0,58	2,9%
PPTT	118,62	51	44,4%	103.666	63,3%	1,14	-11,6%
Saldo	784,02		-19,2%	419.424	9,6%		

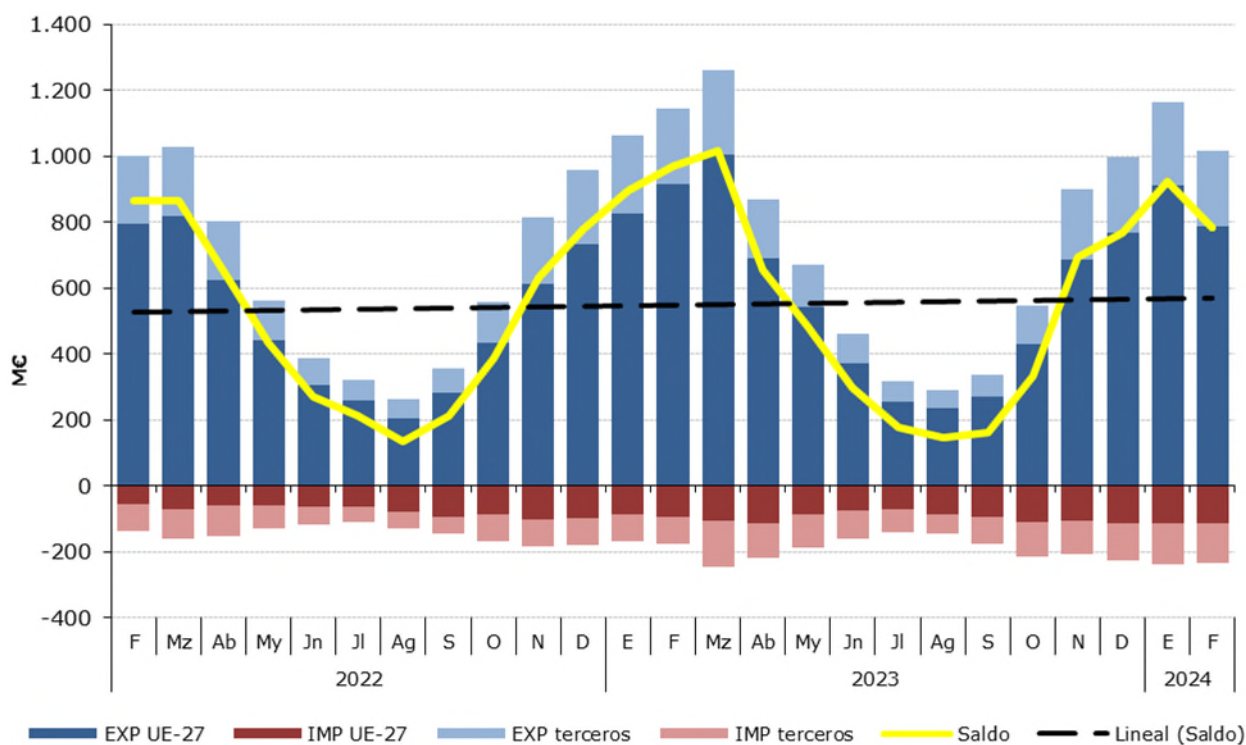
Los subgrupos elegidos mensualmente en este Grupo, caracterizado por su elevada estacionalidad, son los que presentan en cada mes un mayor comercio total (exportaciones + Importaciones).

Tabla 30.

Distribución del comercio exterior grupo Hortalizas y Legumbres

Total, UE y Países Terceros.

Febrero de 2024

	FEBRERO 2024	Exportaciones		Importaciones		Comercio Total	Precio Medio (€/kg)	
		Valor Millones €	Peso toneladas	Valor Millones €	Peso toneladas	Valor Millones €	Exportado	Importado
TOTAL	HORTALIZAS Y LEGUMBRES	1.018,1	723.548	234,1	304.124	1.252	1,41	0,77
	Pimientos	211,6	105.995	16,8	13.607	228	2,00	1,23
	Tomates	142,4	102.554	12,0	8.787	154	1,39	1,36
	Pepinos y pepinillos	123,3	94.928	4,2	2.668	127	1,30	1,57
	Lechugas	119,6	107.067	2,8	1.509	122	1,12	1,87
	Coles	107,6	78.274	1,5	1.884	109	1,37	0,78
	Hortalizas Congeladas	78,2	56.725	25,5	27.260	104	1,38	0,93
	Otros	235,3	178.006	171,4	248.409	407	1,32	0,69
UE-27	HORTALIZAS Y LEGUMBRES	788,0	589.735	115,5	200.457	903	1,34	0,58
	Pimientos	163,7	84.264	0,5	347	164	1,94	1,42
	Tomates	115,0	88.993	2,3	1.295	117	1,29	1,78
	Pepinos y pepinillos	101,4	80.231	0,3	236	102	1,26	1,47
	Lechugas	96,9	90.486	2,8	1.482	100	1,07	1,89
	Coles	69,9	56.913	1,4	1.839	71	1,23	0,75
	Hortalizas Congeladas	56,1	41.030	16,9	19.377	73	1,37	0,87
	Otros	185,0	147.818	91,2	175.882	276	1,25	0,52
PAÍSES TERCEROS	HORTALIZAS Y LEGUMBRES	230,1	133.814	118,6	103.666	349	1,72	1,14
	Pimientos	47,9	21.731	16,3	13.260	64	2,21	1,23
	Tomates	27,4	13.561	9,6	7.492	37	2,02	1,29
	Pepinos y pepinillos	21,9	14.697	3,8	2.433	26	1,49	1,57
	Lechugas	22,7	16.581	0,0	27	23	1,37	0,80
	Coles	37,7	21.361	0,1	45	38	1,77	1,95
	Hortalizas Congeladas	22,1	15.694	8,6	7.883	31	1,41	1,09
	Otros	50,3	30.188	80,2	72.526	130	1,67	1,11

Gráfico 19.

Distribución de las exportaciones e importaciones del Grupo Hortalizas por subgrupos

Febrero de 2024



Tabla 31.

Evolución del comercio exterior Pimientos (070960)

Febrero de 2022, 2023 y 2024

Exportación	febrero 2022	febrero 2023	febrero 2024	Importación	febrero 2022	febrero 2023	febrero 2024
Valor (M€)	191,61	231,29	211,61	Valor (M€)	11,85	11,01	16,80
Volumen (t)	116.473	85.150	105.995	Volumen (t)	10.777	8.803	13.607
Precio Medio €/kg	1,65	2,72	2,00	Precio Medio €/kg	1,10	1,25	1,23

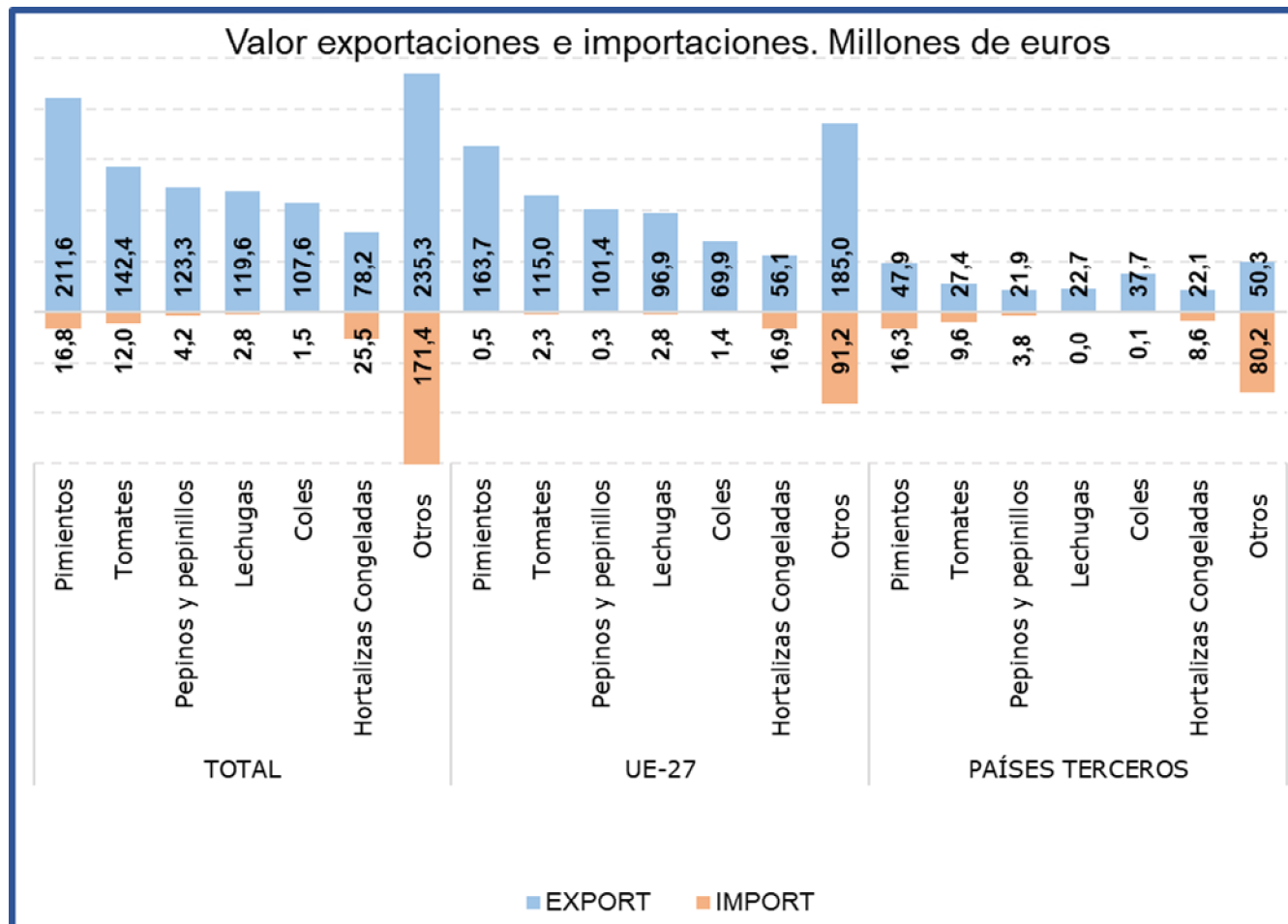
En febrero el subgrupo **Pimientos** ha supuesto el **21% de las exportaciones totales del grupo y el 7% de las importaciones**. Este mes las **exportaciones se han reducido un 8,5% en valor** con respecto al año 2023, mientras que **las importaciones se han incrementado un 52,5%**.

Tabla 32.

Evolución del comercio exterior Subgrupo Lechugas (0705)

Febrero de 2022, 2023 y 2024

Exportación	febrero 2022	febrero 2023	febrero 2024	Importación	febrero 2022	febrero 2023	febrero 2024
Valor (M€)	124,28	143,47	119,63	Valor (M€)	2,69	2,80	2,82
Volumen (t)	108.540	92.900	107.067	Volumen (t)	1.781	1.301	1.509
Precio Medio €/kg	1,15	1,54	1,12	Precio Medio €/kg	1,51	2,15	1,87

El subgrupo **Lechugas** en el mes de febrero de 2024 **ha supuesto el 12% de las exportaciones y el 1% de las importaciones totales del grupo**. Con respecto al mismo mes del año anterior **se ha reducido el valor de las exportaciones en un 16,6%**.

Tabla 33.

Evolución del comercio exterior Subgrupo Pepinos y pepinillos (0707)

Febrero de 2022, 2023 y 2024

Exportación	febrero 2022	febrero 2023	febrero 2024	Importación	febrero 2022	febrero 2023	febrero 2024
Valor (M€)	141,85	166,07	123,27	Valor (M€)	2,16	2,54	4,18
Volumen (t)	87.268	78.646	94.928	Volumen (t)	1.408	1.689	2.668
Precio Medio €/kg	1,63	2,11	1,30	Precio Medio €/kg	1,53	1,50	1,57

Este mes el subgrupo **Pepinos y pepinillos** ha representado **el 12% de las exportaciones totales del grupo, siendo inapreciables las importaciones (2%)**. Con respecto a febrero de 2023 **el valor de las exportaciones se ha reducido un 25,8%**.

Tabla 34.

Evolución del comercio exterior Subgrupo Tomates (0702)

Febrero de 2022, 2023 y 2024

Exportación	febrero 2022	febrero 2023	febrero 2024	Importación	febrero 2022	febrero 2023	febrero 2024
Valor (M€)	161,77	172,65	142,40	Valor (M€)	17,25	16,26	11,96
Volumen (t)	88.025	74.080	102.554	Volumen (t)	12.839	10.392	8.787
Precio Medio €/kg	1,84	2,33	1,39	Precio Medio €/kg	1,34	1,56	1,36

El subgrupo **Tomates** supone este mes el **14% de las exportaciones y el 5% de las importaciones** totales del grupo. Con respecto a febrero de 2023, **el valor de las exportaciones se ha reducido un 17,5%, mientras que el de las importaciones lo ha hecho en un 26,4%**.

Tabla 35.

Evolución del comercio exterior Subgrupo Hortalizas Congeladas (0710)

Febrero de 2022, 2023 y 2024

Exportación	febrero 2022	febrero 2023	febrero 2024	Importación	febrero 2022	febrero 2023	febrero 2024
Valor (M€)	64,47	69,58	78,23	Valor (M€)	13,53	21,18	25,47
Volumen (t)	61.744	52.426	56.725	Volumen (t)	16.581	23.713	27.260
Precio Medio €/kg	1,04	1,33	1,38	Precio Medio €/kg	0,82	0,89	0,93

El subgrupo **Hortalizas Congeladas** supone el **8% de las exportaciones y el 11% de las importaciones** totales. En febrero de 2024, **se ha incrementado el valor de las importaciones un 20,3%** mientras que **el de las exportaciones lo ha hecho en un 12,4%** con respecto al año anterior.

Tabla 36.

Evolución del comercio exterior Subgrupo Coles (0704)

Febrero de 2022, 2023 y 2024

Exportación	febrero 2022	febrero 2023	febrero 2024	Importación	febrero 2022	febrero 2023	febrero 2024
Valor (M€)	96,80	102,08	107,63	Valor (M€)	1,02	1,48	1,48
Volumen (t)	81.733	61.309	78.274	Volumen (t)	2.145	2.182	1.884
Precio Medio €/kg	1,18	1,66	1,37	Precio Medio €/kg	0,48	0,68	0,78

El subgrupo **Coles** representa el **11% de las exportaciones** y el **1% de las importaciones** totales del grupo. Respecto a febrero de 2023 se ha **incrementado el valor de las exportaciones en un 5,4%**.

Frutas (08)

En este grupo se analizan los productos comprendidos en el capítulo 08 del TARIC, correspondiente a Frutas y frutos comestibles, cortezas de agrios (cítricos), melones o sandías, principalmente frescos, refrigerados o secos. Por tanto, no se analizan productos en conserva u otras preparaciones que se incluyen principalmente en el capítulo 20 del TARIC. Para obtener información sobre los mismos se puede consultar el Anexo que acompaña al informe.

El grupo **Frutas** tiene un carácter netamente exportador con tendencia marcadamente decreciente.

Gráfico 20.

Evolución del comercio exterior grupo Frutas

Años 2022, 2023 y 2024. M€



Tabla 37.

Variación Interanual del grupo Frutas

Febrero 2024

Frutas (08)		M€		t		€/kg	
		febrero 2024	(%) Sobre Total	febrero 2024	Var. febrero 2024/2023	febrero 2024	Var. febrero 2024/2023
EXP	Total	806,84		474.288	-1,7%	1,70	6,0%
	UE-27	663,16	82	395.772	-2,7%	1,68	6,0%
	PPTT	143,68	18	78.517	3,8%	1,83	5,2%
IMP	Total	341,94		179.480	4,6%	1,91	13,2%
	UE-27	76,35	22	50.087	-19,6%	1,52	11,6%
	PPTT	265,59	78	129.393	18,5%	2,05	10,2%
Saldo		464,91		294.808	-5,1%		

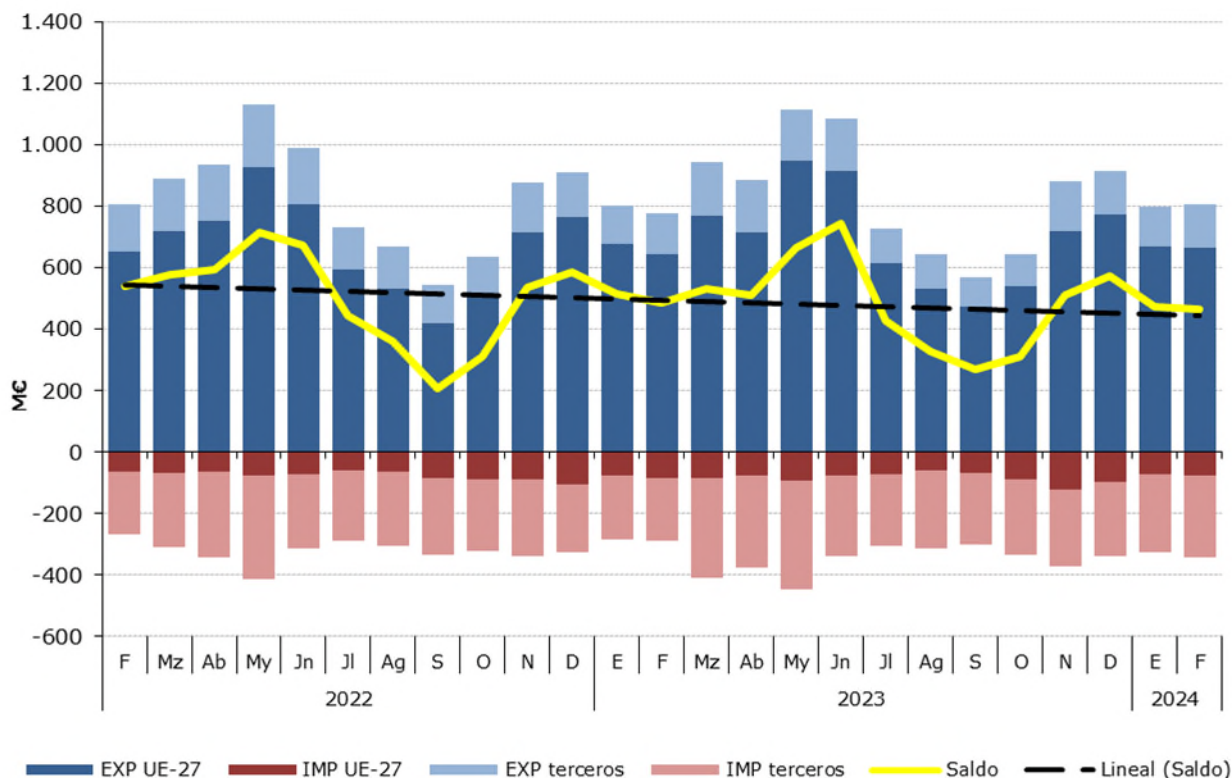
Los subgrupos elegidos mensualmente en este Grupo, que tiene una elevada estacionalidad, son los que presentan en cada mes un mayor comercio total (exportaciones + Importaciones).

Tabla 38.

Distribución del comercio exterior grupo Frutas

Total, UE y Países Terceros.

Febrero de 2024

	FEBRERO 2024	Exportaciones		Importaciones		Comercio Total	Precio Medio (€/kg)	
		Valor Millones €	Peso toneladas	Valor Millones €	Peso toneladas	Valor Millones €	Exportado	Importado
TOTAL	FRUTAS	806,8	474.288	341,9	179.480	1.148,8	1,70	1,91
	Cítricos	403,9	358.618	12,7	18.361	416,6	1,13	0,69
	Frutos rojos	221,5	42.638	72,8	11.809	294,3	5,19	6,17
	Frutos secos	61,8	12.263	77,4	19.209	139,3	5,04	4,03
	Aguacates	49,6	14.525	32,8	12.117	82,4	3,41	2,71
	Frutas de pepita	11,8	12.872	29,1	26.421	40,9	0,92	1,10
	Platanos	7,3	9.461	20,1	28.833	27,4	0,77	0,70
	Otros	51,0	23.911	96,9	62.730	147,8	2,13	1,54
UE-27	FRUTAS	663,2	395.772	76,3	50.087	739,5	1,68	1,52
	Cítricos	335,7	304.310	3,4	4.168	339,1	1,10	0,82
	Frutos rojos	175,8	35.250	7,7	1.123	183,5	4,99	6,87
	Frutos secos	53,4	10.613	12,8	3.965	66,1	5,03	3,22
	Aguacates	46,0	13.211	1,6	856	47,7	3,48	1,91
	Frutas de pepita	4,7	5.673	25,9	25.118	30,6	0,83	1,03
	Platanos	6,7	8.148	0,5	390	7,1	0,82	1,25
	Otros	40,9	18.567	24,4	14.468	65,3	2,20	1,69
PAÍSES TERCEROS	FRUTAS	143,7	78.517	265,6	129.393	409,3	1,83	2,05
	Cítricos	68,2	54.308	9,3	14.193	77,5	1,26	0,66
	Frutos rojos	45,7	7.388	65,1	10.686	110,8	6,18	6,10
	Frutos secos	8,5	1.650	64,7	15.245	73,1	5,14	4,24
	Aguacates	3,6	1.314	31,2	11.261	34,8	2,70	2,77
	Frutas de pepita	7,1	7.199	3,2	1.303	10,3	0,99	2,44
	Platanos	0,6	1.314	19,6	28.443	20,3	0,48	0,69
	Otros	10,0	5.343	72,5	48.262	82,5	1,87	1,50

Gráfico 21.

Distribución de las exportaciones e importaciones del Grupo Frutas por subgrupos

Febrero de 2024



Tabla 39.

Evolución del comercio exterior Subgrupo Cítricos (0805)

Febrero de 2022, 2023 y 2024

Exportación	febrero 2022	febrero 2023	febrero 2024	Importación	febrero 2022	febrero 2023	febrero 2024
Valor (M€)	426,22	443,87	403,93	Valor (M€)	3,43	6,90	12,70
Volumen (t)	453.361	380.388	358.618	Volumen (t)	3.902	7.177	18.361
Precio Medio €/kg	0,94	1,17	1,13	Precio Medio €/kg	0,88	0,96	0,69

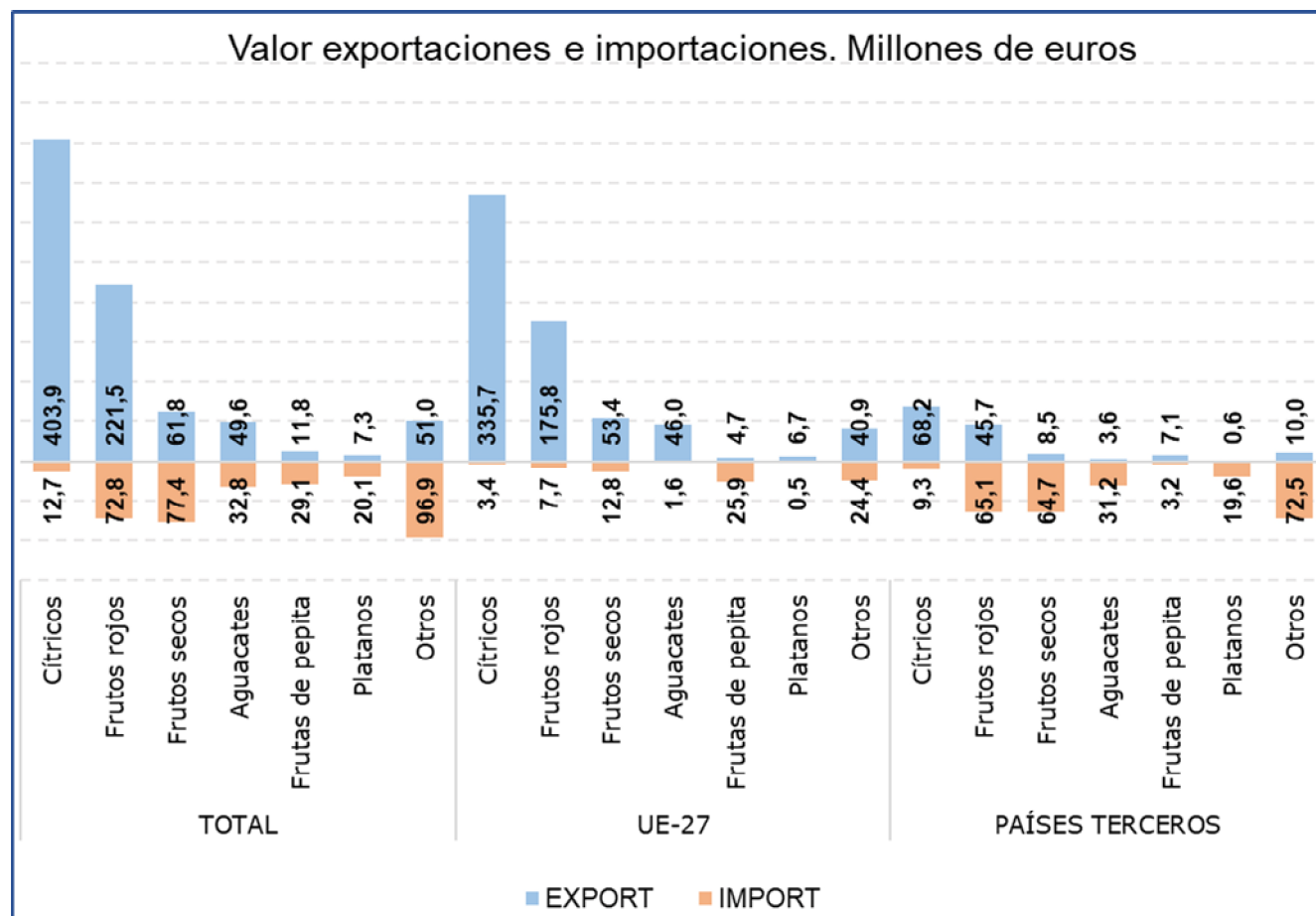
En febrero el subgrupo **Cítricos** ha sido el **primero en importancia desde el punto de vista exportador** dentro del grupo Frutas, representado el **50% de las exportaciones totales y el 4% de las importaciones**. Respecto al mismo mes del año anterior **el valor de las exportaciones se ha reducido un 9%**, mientras que el de las **importaciones se ha incrementado un 84,2%**.

Tabla 40.

Evolución del comercio exterior Subgrupo Frutos rojos (081010+081020+081030+081040)

Febrero de 2022, 2023 y 2024

Exportación	febrero 2022	febrero 2023	febrero 2024	Importación	febrero 2022	febrero 2023	febrero 2024
Valor (M€)	206,20	174,34	221,45	Valor (M€)	57,37	45,33	72,85
Volumen (t)	49.720	35.032	42.638	Volumen (t)	10.205	8.987	11.809
Precio Medio €/kg	4,15	4,98	5,19	Precio Medio €/kg	5,62	5,04	6,17

Este mes el subgrupo de **Frutos rojos** ha representado **el 27% de las exportaciones y el 21% de las importaciones** totales del grupo. En febrero el **valor de las exportaciones se ha incrementado un 27%**, mientras que el de las **importaciones lo ha hecho en un 60,7%**.

Tabla 41.

Evolución del comercio exterior Subgrupo Frutos Secos (0801+0802)

Febrero de 2022, 2023 y 2024

Exportación	febrero 2022	febrero 2023	febrero 2024	Importación	febrero 2022	febrero 2023	febrero 2024
Valor (M€)	60,48	50,99	61,83	Valor (M€)	74,11	74,12	77,44
Volumen (t)	10.974	9.863	12.263	Volumen (t)	16.913	21.088	19.209
Precio Medio €/kg	5,51	5,17	5,04	Precio Medio €/kg	4,38	3,51	4,03

Este subgrupo en **exportaciones ha alcanzado el 8% del total, aumentando su valor un 21,3%** con respecto a febrero de 2023. No obstante, este subgrupo mantiene **una clara tendencia importadora** siendo el **primer subgrupo en importancia dentro del grupo**, con un **23% del total**, registrándose este mes un **incremento del 4,5% en el valor de las importaciones**.

Tabla 42.

Evolución del comercio exterior Plátanos (0803)

Febrero de 2022, 2023 y 2024

Exportación	febrero 2022	febrero 2023	febrero 2024	Importación	febrero 2022	febrero 2023	febrero 2024
Valor (M€)	5,28	8,13	7,29	Valor (M€)	17,51	22,33	20,13
Volumen (t)	6.966	9.341	9.461	Volumen (t)	29.133	31.952	28.833
Precio Medio €/kg	0,76	0,87	0,77	Precio Medio €/kg	0,60	0,70	0,70

Este mes el subgrupo de **Plátanos** ha representado **el 1% de las exportaciones y el 6% de las importaciones** totales del grupo. Con respecto a febrero del año anterior **se ha reducido un 9,9% el valor de las importaciones**.

Tabla 43.

Evolución del comercio exterior Subgrupo Aguacates (080440)

Febrero de 2022, 2023 y 2024

Exportación	febrero 2022	febrero 2023	febrero 2024	Importación	febrero 2022	febrero 2023	febrero 2024
Valor (M€)	43,51	46,05	49,58	Valor (M€)	15,53	24,21	32,84
Volumen (t)	15.721	13.424	14.525	Volumen (t)	7.727	9.349	12.117
Precio Medio €/kg	2,77	3,43	3,41	Precio Medio €/kg	2,01	2,59	2,71

El subgrupo de **Aguacates** representa **el 6% de las exportaciones** y **el 10% de las importaciones totales del grupo Frutas**. Este mes ha **aumentado el valor tanto de las exportaciones (7,7%) como de las importaciones (35,6%)** con respecto a febrero del año anterior.

Tabla 44.

Evolución del comercio exterior Subgrupo Frutas de pepita (0808)

Febrero de 2022, 2023 y 2024

Exportación	febrero 2022	febrero 2023	febrero 2024	Importación	febrero 2022	febrero 2023	febrero 2024
Valor (M€)	15,01	9,15	11,80	Valor (M€)	18,17	26,87	29,10
Volumen (t)	19.648	11.973	12.872	Volumen (t)	22.487	29.388	26.421
Precio Medio €/kg	0,76	0,76	0,92	Precio Medio €/kg	0,81	0,91	1,10

En febrero el subgrupo **Frutas de pepita** ha representado **el 1% de las exportaciones y el 9% de las importaciones** totales del grupo. El **valor de las exportaciones ha aumentado un 29%** respecto al mismo mes del año anterior, **mientras que el de las importaciones se ha incrementado un 8,3%**.

Cereales (10)

En este grupo se analizan los productos comprendidos en el capítulo 10 del TARIC, correspondiente a Cereales.

El grupo **Cereales** mantiene su carácter **importador** y un saldo marcadamente decreciente a pesar de las grandes diferencias observadas en los valores de importación.

Gráfico 22.

Evolución del comercio exterior grupo Cereales

Años 2022, 2023 y 2024. M€



Tabla 45.

Variación Interanual del grupo Cereales

Febrero 2024

Cereales (10)		M€		Var. febrero 2024/2023	t		€/kg	
		febrero 2024	(%) Sobre Total		febrero 2024	Var. febrero 2024/2023	febrero 2024	Var. febrero 2024/2023
EXP	Total	28,26		-23,6%	27.531	-42,0%	1,03	31,8%
	UE-27	20,53	73	-28,8%	16.589	-57,3%	1,24	66,6%
	PPTT	7,73	27	-5,0%	10.942	26,7%	0,71	-25,0%
IMP	Total	476,18		-9,3%	2.081.392	31,6%	0,23	-31,1%
	UE-27	183,33	39	-3,5%	729.319	43,4%	0,25	-32,7%
	PPTT	292,85	61	-12,6%	1.352.073	26,0%	0,22	-30,6%
Saldo		-447,92		8,3%	-2.053.862	-33,8%		

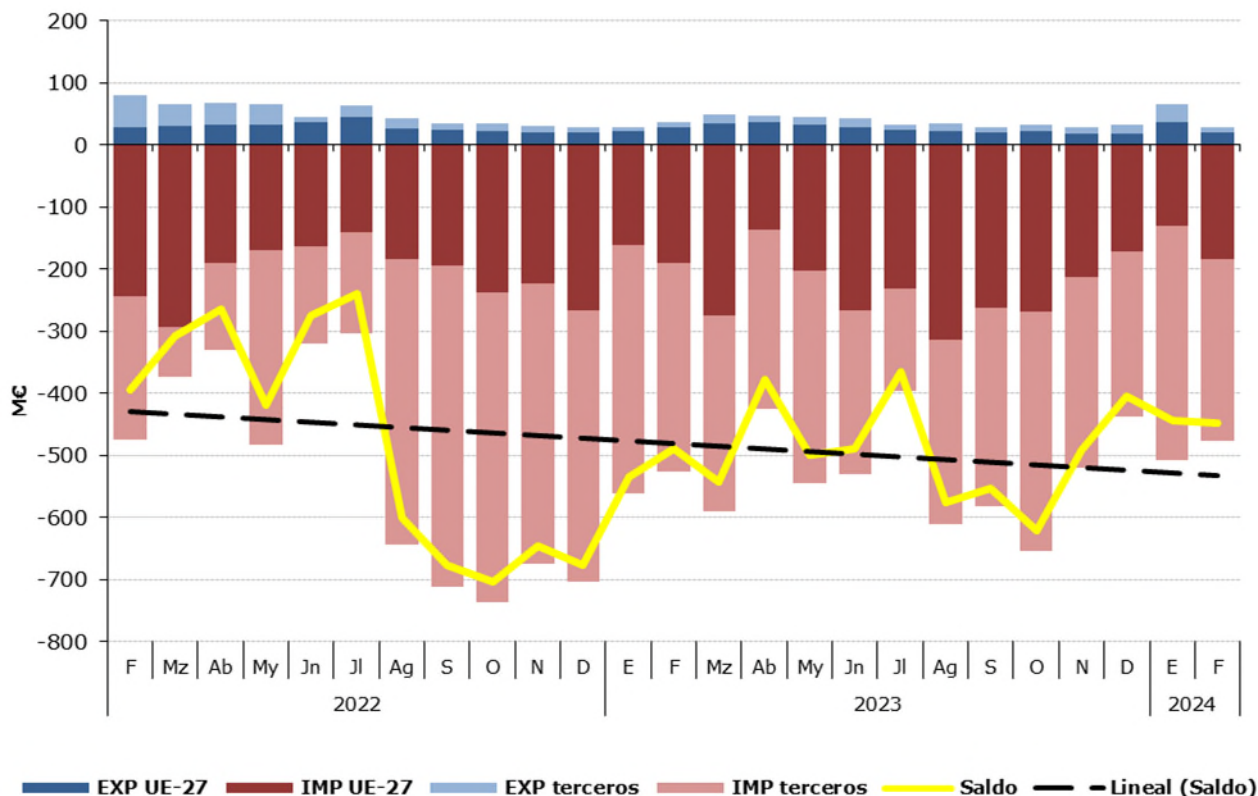
Tabla 46.

Distribución del comercio exterior grupo Cereales

Total, UE y Países Terceros.

Febrero de 2024

FEBRERO 2024		Exportaciones		Importaciones		Saldo (Exp-Imp)		€/kg	
		Valor Millones €	Peso toneladas	Valor Millones €	Peso toneladas	Valor Millones €	Peso toneladas	Exportado	Importado
TOTAL	CEREALES	28,3	27.531	476,2	2.081.392	-447,9	-2.053.862	1,03	0,23
	Maíz	14,3	13.492	224,4	1.020.414	-210,1	-1.006.923	1,06	0,22
	Trigo	1,1	1.605	171,7	744.996	-170,6	-743.392	0,67	0,23
	Arroz	11,1	9.247	14,4	18.728	-3,3	-9.481	1,20	0,77
	Cebada	0,4	1.121	37,0	173.507	-36,6	-172.386	0,35	0,21
	Otros	1,4	2.066	28,6	123.747	-27,2	-121.680	0,68	0,23
UE-27	CEREALES	20,5	16.589	183,3	729.319	-162,8	-712.730	1,24	0,25
	Maíz	10,3	5.387	61,2	221.395	-50,9	-216.009	1,91	0,28
	Trigo	1,1	1.600	64,7	248.412	-63,6	-246.813	0,67	0,26
	Arroz	7,7	6.564	4,4	4.700	3,3	1.864	1,17	0,93
	Cebada	0,4	1.121	31,1	155.586	-30,7	-154.464	0,35	0,20
	Otros	1,1	1.917	22,1	99.225	-20,9	-97.308	0,60	0,22
PAÍSES TERCEROS	CEREALES	7,7	10.942	292,8	1.352.073	-285,1	-1.341.131	0,71	0,22
	Maíz	4,0	8.105	163,2	799.019	-159,2	-790.914	0,50	0,20
	Trigo	0,0	5	107,1	496.584	-107,1	-496.579	0,47	0,22
	Arroz	3,4	2.683	10,1	14.028	-6,6	-11.345	1,28	0,72
	Cebada	0,0	0	5,9	17.922	-5,9	-17.922	0,00	0,33
	Otros	0,3	150	6,6	24.522	-6,3	-24.372	1,75	0,27

Gráfico 23.

Distribución de las exportaciones e importaciones del Grupo Cereales por subgrupos

Febrero de 2024



Tabla 47.

Evolución del comercio exterior Subgrupo Maíz (1005)

Febrero de 2022, 2023 y 2024

Exportación	febrero 2022	febrero 2023	febrero 2024	Importación	febrero 2022	febrero 2023	febrero 2024
Valor (M€)	12,42	14,15	14,29	Valor (M€)	293,20	203,95	224,37
Volumen (t)	15.638	21.233	13.492	Volumen (t)	1.049.104	614.467	1.020.414
€/kg	0,79	0,67	1,06	€/kg	0,28	0,33	0,22

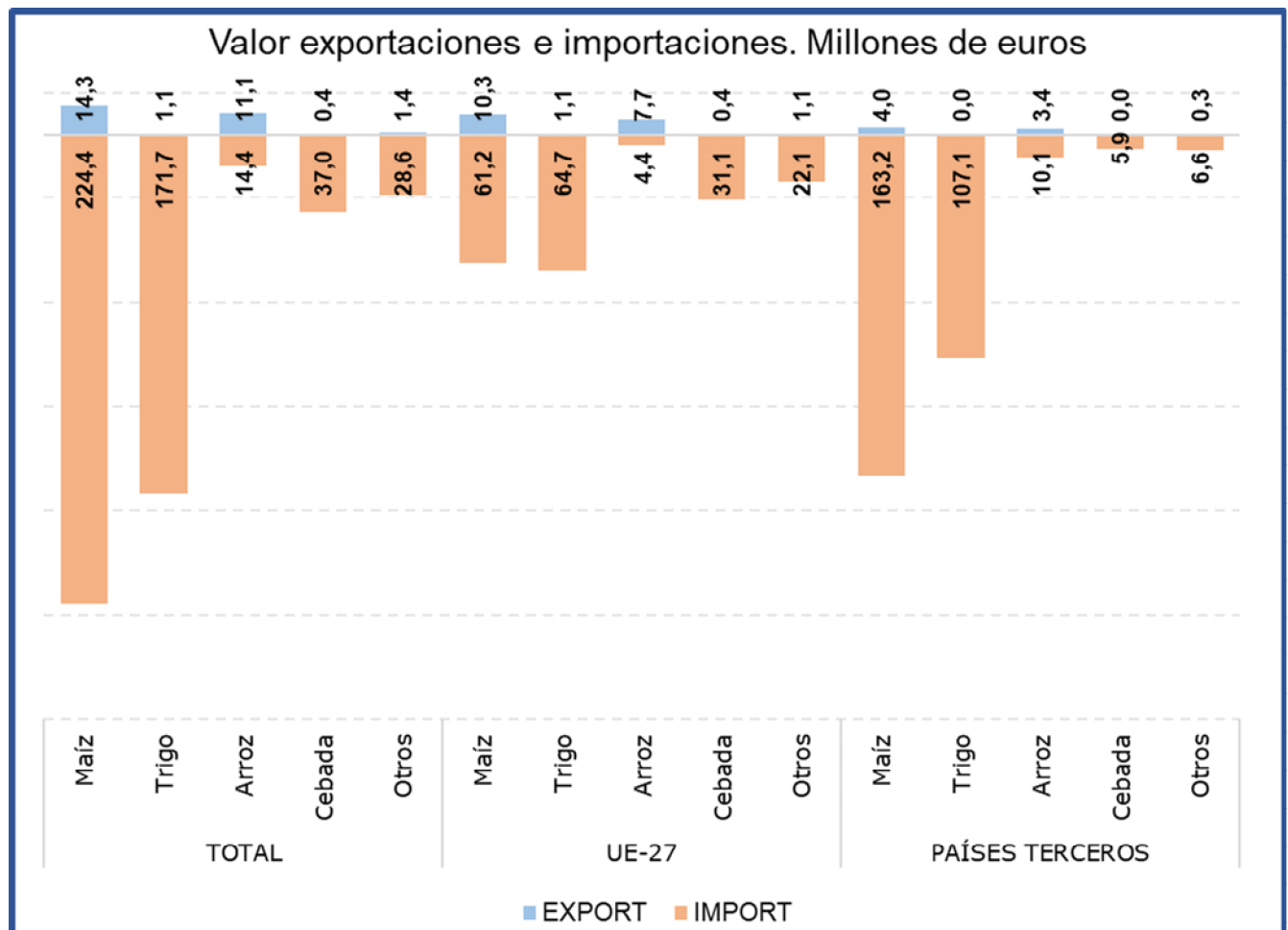
Este mes el subgrupo **Maíz** ha sido el **primero en importancia tanto desde el punto de vista importador como exportador, representando el 47% de las importaciones y el 51% de las exportaciones totales** del grupo Cereales. Comparado con febrero de 2023, el **valor de las importaciones ha aumentado un 10%**, debido al aumento del volumen importado (66,1%) ya que el precio medio de importación se ha reducido un 33,8%. En relación con las **exportaciones** estas **han aumentado su valor un 1%** comparado con el mismo mes del año anterior.

Tabla 48.

Evolución del comercio exterior Subgrupo Trigo (1001)

Febrero de 2022, 2023 y 2024

Exportación	febrero 2022	febrero 2023	febrero 2024	Importación	febrero 2022	febrero 2023	febrero 2024
Valor (M€)	46,69	1,02	1,07	Valor (M€)	131,51	228,11	171,72
Volumen (t)	86.502	2.075	1.605	Volumen (t)	422.912	721.926	744.996
€/kg	0,54	0,49	0,67	€/kg	0,31	0,32	0,23

El **Trigo** es el **segundo subgrupo en importancia** en el apartado de **importaciones, representando este mes el 36% de las mismas**. Con respecto a febrero de 2023 las **importaciones han descendido un 24,7% en valor**, debido a la caída de los precios (-27,1%). Por su parte las exportaciones de trigo han representado el **4% de las exportaciones totales** del grupo, con un incremento en su valor del 4,3%.

Tabla 49.

Evolución del comercio exterior Subgrupo Arroz (1006)

Febrero de 2022, 2023 y 2024

Exportación	febrero 2022	febrero 2023	febrero 2024	Importación	febrero 2022	febrero 2023	febrero 2024
Valor (M€)	17,40	18,60	11,10	Valor (M€)	11,21	21,02	14,44
Volumen (t)	22.424	18.974	9.247	Volumen (t)	18.089	24.783	18.728
€/kg	0,78	0,98	1,20	€/kg	0,62	0,85	0,77

El subgrupo Arroz está integrado por variedades con comportamientos comerciales diferenciados, por una parte, los designados como de grano redondo tienen un claro comportamiento exportador y los de grano largo al contrario son de carácter importador.

Este mes el subgrupo del **Arroz ha representado el 39% de las exportaciones totales del grupo**, siendo el **segundo subgrupo** en importancia en el **apartado de exportaciones**. Respecto a febrero de 2023 el valor de las **exportaciones se ha reducido un 40,3%**.

En el apartado de **las importaciones** el arroz representa el **3%**.

Tabla 50.

Evolución del comercio exterior Subgrupo Cebada (1003)

Febrero de 2022, 2023 y 2024

Exportación	febrero 2022	febrero 2023	febrero 2024	Importación	febrero 2022	febrero 2023	febrero 2024
Valor (M€)	2,61	0,54	0,39	Valor (M€)	14,01	59,57	37,01
Volumen (t)	7.263	1.302	1.121	Volumen (t)	48.512	179.023	173.507
€/kg	0,36	0,41	0,35	€/kg	0,29	0,33	0,21

El subgrupo de **Cebada** ha representado este mes el **1% de las exportaciones** totales del grupo Cereales y el **8% de las importaciones**. En febrero destaca **la caída del valor de las importaciones (-37,9%) y de las exportaciones (-27,3%)**, con respecto al mismo mes del año anterior.

Semillas Oleaginosas, Plantas Industriales y Forrajes (12)

En este grupo se analizan los productos comprendidos en el capítulo 12 del TARIC, correspondiente a Semillas y frutos oleaginosos, semillas y frutos diversos, plantas industriales o medicinales; paja y forraje.

El grupo **Semillas Oleaginosas, Plantas Industriales y Forrajes** tiene carácter importador y tendencia claramente ascendente.

Gráfico 24.

Evolución del comercio exterior grupo Semillas Oleaginosas, Plantas Industriales y Forrajes Años 2022, 2023 y 2024. M€



Tabla 51.

Variación Interanual del grupo Semillas Oleaginosas, Plantas Industriales y Forrajes Febrero 2024

Semillas Oleaginosas (12)		M€			t		€/kg	
		febrero 2024	Sobre Total (%)	Var. febrero 2024/2023	febrero 2024	Var. febrero 2024/2023	febrero 2024	Var. febrero 2024/2023
EXP	Total	64,00		-13,0%	73.566	-31,7%	0,87	27,3%
	UE-27	33,89	53	-3,6%	21.488	-38,5%	1,58	56,8%
	PPTT	30,11	47	-21,6%	52.078	-28,4%	0,58	9,5%
IMP	Total	226,40		-26,8%	330.282	-10,1%	0,69	-18,6%
	UE-27	61,64	27	-41,7%	50.939	-4,7%	1,21	-38,9%
	PPTT	164,76	73	-19,1%	279.343	-11,1%	0,59	-9,0%
Saldo		-162,40		31,2%	-256.716	1,2%		

Tabla 52.

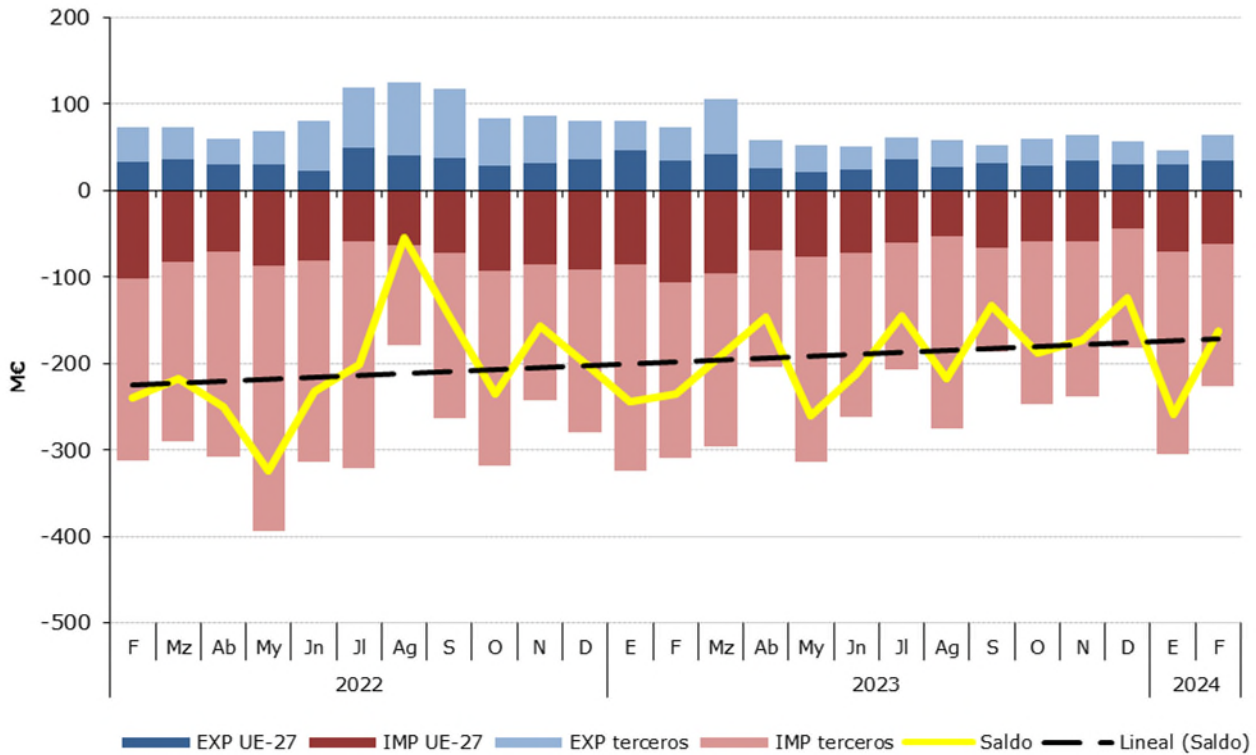
Distribución del comercio exterior grupo Semillas Oleaginosas, Plantas Industriales y Forrajes

Total, UE y Países Terceros.

Febrero de 2024

	Febrero2024	Exportaciones		Importaciones		Saldo (Exp-Imp)		Precio Medio (€/kg)	
		Valor Millones €	Peso toneladas	Valor Millones €	Peso toneladas	Valor Millones €	Peso toneladas	Exportado	Importado
TOTAL	SEMILLAS OLEAGINOSAS	64,0	73.566	226,4	330.282	-162,4	-256.716	0,87	0,69
	Habas de Soja	0,3	99	117,8	249.979	-117,6	-249.880	2,64	0,47
	Semillas de Girasol	15,5	1.821	32,3	40.227	-16,7	-38.406	8,52	0,80
	Forrajes	11,4	41.214	0,8	3.015	10,6	38.199	0,28	0,25
	Otros	36,8	30.431	75,6	37.061	-38,7	-6.630	1,21	2,04
UE-27	SEMILLAS OLEAGINOSAS	33,9	21.488	61,6	50.939	-27,7	-29.451	1,58	1,21
	Habas de Soja	0,1	58	1,9	3.196	-1,7	-3.138	2,31	0,59
	Semillas de Girasol	7,9	1.134	15,9	18.254	-8,0	-17.119	6,95	0,87
	Forrajes	1,2	3.705	0,6	2.814	0,6	891	0,34	0,22
	Otros	24,6	16.591	43,2	26.675	-18,6	-10.084	1,48	1,62
PAÍSES TERCEROS	SEMILLAS OLEAGINOSAS	30,1	52.078	164,8	279.343	-134,7	-227.265	0,58	0,59
	Habas de Soja	0,1	41	115,9	246.783,3	-115,8	-246.742	3,10	0,47
	Semillas de Girasol	7,6	687	16,3	21.973	-8,7	-21.286	11,12	0,74
	Forrajes	10,1	37.510	0,1	201	10,0	37.309	0,27	0,68
	Otros	12,2	13.840	32,3	10.386	-20,1	3.454	0,88	3,11

Gráfico 25.

Distribución de las exportaciones e importaciones del Grupo Semillas Oleaginosas, Plantas Industriales y Forrajes por subgrupos

Febrero de 2024



Tabla 53.

Evolución del comercio exterior Subgrupo Habas de Soja (1201)

Febrero de 2022, 2023 y 2024

Exportación	febrero 2022	febrero 2023	febrero 2024	Importación	febrero 2022	febrero 2023	febrero 2024
Valor (M€)	0,21	0,29	0,26	Valor (M€)	170,75	176,85	117,82
Volumen (t)	383	406	99	Volumen (t)	326.522	305.664	249.979
€/kg	0,54	0,71	2,64	€/kg	0,52	0,58	0,47

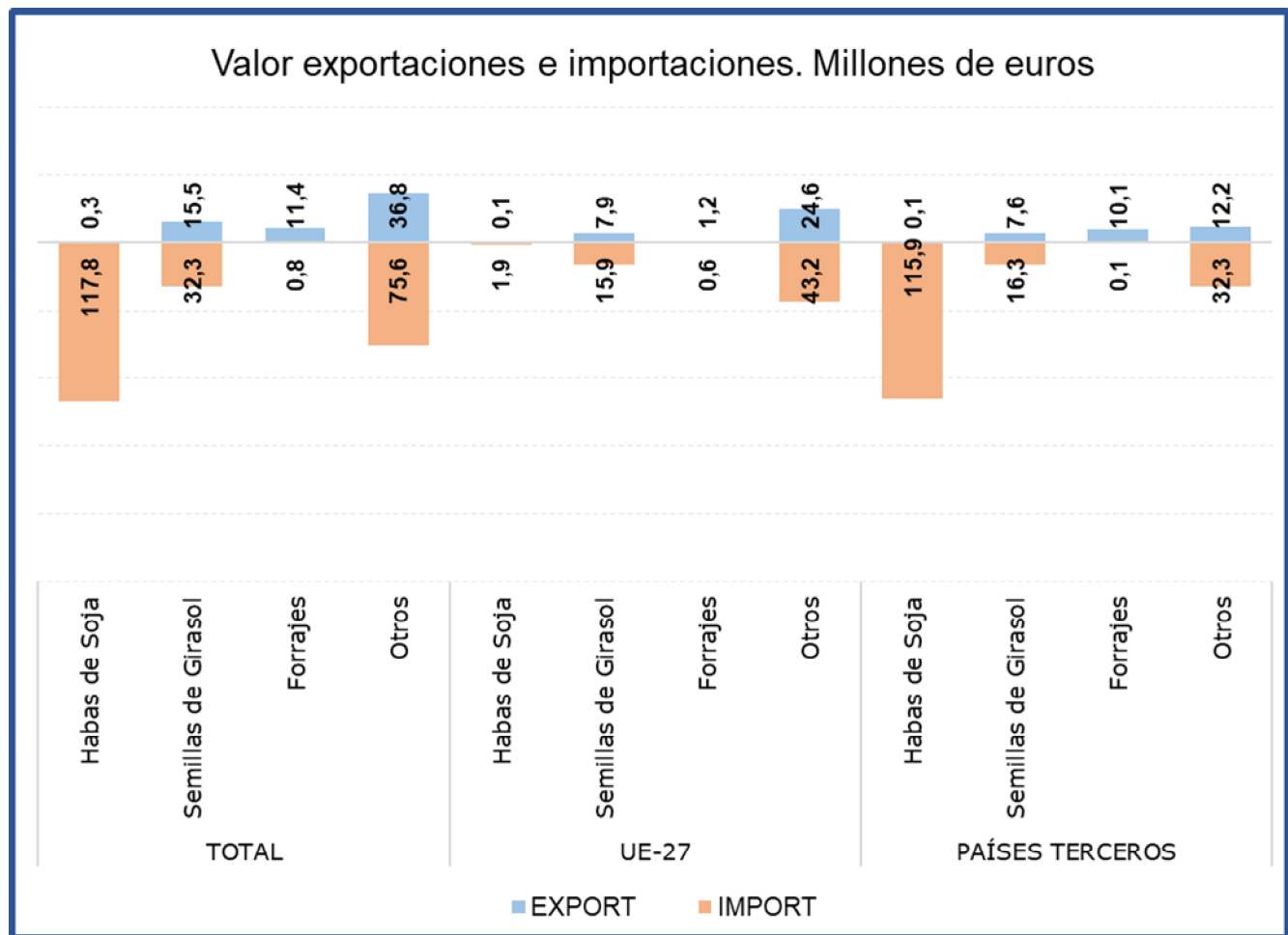
El subgrupo **Habas de Soja**, es claramente importador, siendo **el principal del grupo en el capítulo de importaciones** y representando en febrero el **52% de las mismas**, principalmente procedente **de países terceros**. Respecto al mismo mes del año anterior, se observa un **descenso del 33,4% en el valor de las importaciones**, motivado por el descenso tanto del volumen importado (-18,2%) como del precio medio de importación (-18,5%).

Las exportaciones son inapreciables.

Tabla 54.

Evolución del comercio exterior Subgrupo Semillas de Girasol (1206)

Febrero de 2022, 2023 y 2024

Exportación	febrero 2022	febrero 2023	febrero 2024	Importación	febrero 2022	febrero 2023	febrero 2024
Valor (M€)	12,06	18,66	15,52	Valor (M€)	51,12	61,38	32,25
Volumen (t)	2.218	3.361	1.821	Volumen (t)	63.252	33.619	40.227
€/kg	5,44	5,55	8,52	€/kg	0,81	1,83	0,80

Este mes, en el subgrupo **Semillas de Girasol**, las **exportaciones han supuesto el 24%** de las exportaciones totales del grupo, con una **caída** con respecto a febrero de 2023 **del 16,8% en valor**, debido al descenso del volumen exportado (-45,8%). En cuanto a las **importaciones**, este mes han representado el **14% de las importaciones** del grupo, **disminuyendo su valor un 47,5%** con respecto al mismo mes del año anterior.

Tabla 55.

Evolución del comercio exterior Subgrupo Forrajes (1214)

Febrero de 2022, 2023 y 2024

Exportación	febrero 2022	febrero 2023	febrero 2024	Importación	febrero 2022	febrero 2023	febrero 2024
Valor (M€)	21,29	19,12	11,38	Valor (M€)	0,65	0,85	0,77
Volumen (t)	84.497	55.671	41.214	Volumen (t)	2.828	2.099	3.015
€/kg	0,25	0,34	0,28	€/kg	0,23	0,41	0,25

En el subgrupo **Forrajes**, las **exportaciones** en el mes de febrero han representado el **18% del total, con un descenso del 40,5% en el valor de estas** con respecto al mismo mes del año anterior. **Las importaciones son inapreciables.**

Aceites y grasas (15)

En este grupo se analizan los productos comprendidos en el capítulo 15 del TARIC, correspondiente a Grasas y aceites animales o vegetales, productos de su desdoblamiento; grasas alimenticias elaboradas; ceras de origen animal o vegetal.

El grupo **Aceites y Grasas**, tiene un carácter marcadamente exportador con tendencia claramente creciente en los últimos años.

Gráfico 26.

Evolución del comercio exterior grupo Aceites y Grasas Años 2022, 2023 y 2024. M€



Tabla 56.

Variación Interanual del grupo Aceites y Grasas Febrero 2024

Aceites y Grasas (15)		M€			t		€/kg	
		febrero 2024	(%) Sobre Total	Var. febrero 2024/2023	febrero 2024	Var. febrero 2024/2023	febrero 2024	Var. febrero 2024/2023
EXP	Total	744,49		51,9%	187.883	-3,0%	3,96	56,6%
	UE-27	415,74	56	48,1%	122.692	-0,4%	3,39	48,7%
	PPTT	328,75	44	56,9%	65.191	-7,6%	5,04	69,8%
IMP	Total	428,51		-7,4%	298.770	-3,6%	1,43	-3,9%
	UE-27	190,91	45	-19,4%	122.073	-9,6%	1,56	-10,9%
	PPTT	237,60	55	5,3%	176.697	1,0%	1,34	4,2%
Saldo		315,97		1048,0%	-110.886	4,5%		

Tabla 57.

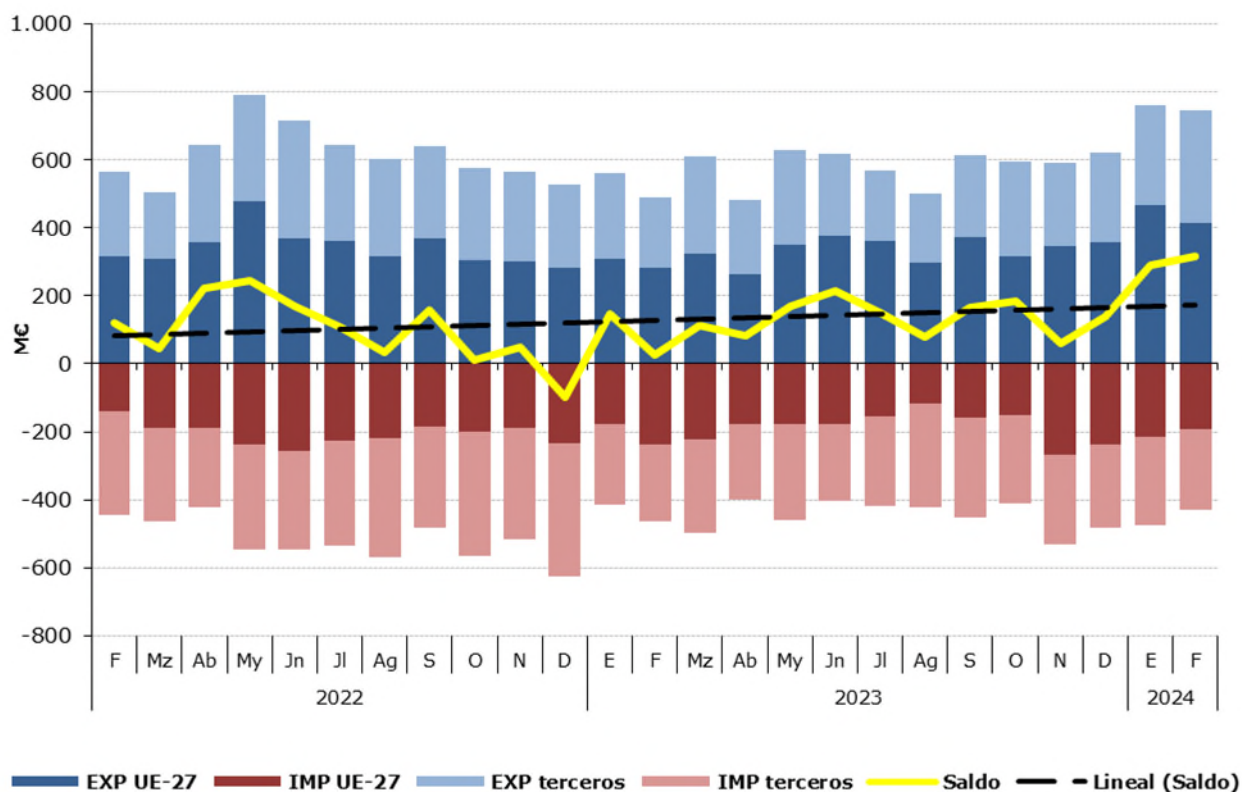
Distribución del comercio exterior grupo Aceites y Grasas

Total, UE y Países Terceros.

Febrero de 2024

	FEBRERO 2024	Exportaciones		Importaciones		Saldo (Exp-Imp)		Precio Medio (€/kg)	
		Valor Millones €	Peso toneladas	Valor Millones €	Peso toneladas	Valor Millones €	Peso toneladas	Exportado	Importado
		TOTAL	ACEITES Y GRASAS	744,5	187.883	428,5	298.770	316,0	-110.886
	Aceites de Oliva	549,5	63.651	135,9	20.329	413,6	43.321	8,63	6,69
	Aceites de Palma	13,5	9.723	40,3	44.384	-26,9	-34.661	1,39	0,91
	Aceites de Girasol	24,0	17.292	80,1	88.875	-56,2	-71.583	1,39	0,90
	Otros	157,5	97.217,3	172,1	145.181,8	-14,6	-47.965	1,62	1,19
UE-27	ACEITES Y GRASAS	415,7	122.692	190,9	122.073	224,8	619	3,39	1,56
	Aceites de Oliva	293,3	35.729	61,4	8.883	231,9	26.846	8,21	6,91
	Aceites de Palma	13	9.533	2,5	1.763	10,6	7.770	1,38	1,44
	Aceites de Girasol	11,5	8.124	27,7	26.730	-16,2	-18.605	1,42	1,04
	Otros	97,8	69.306,0	99,2	84.697,0	-1,4	-15.391	1,41	1,17
PAÍSES TERCEROS	ACEITES Y GRASAS	328,7	65.191	237,6	176.697	91,1	-111.505	5,04	1,34
	Aceites de Oliva	256,2	27.922	74,5	11.446	181,7	16.476	9,18	6,51
	Aceites de Palma	0,4	191	37,8	42.621	-37,4	-42.430	1,91	0,89
	Aceites de Girasol	12,4	9.168	52,4	62.145	-40,0	-52.977	1,36	0,84
	Otros	59,7	27.911,3	72,9	60.484,8	-13,2	-32.573	2,14	1,21

Gráfico 27.

Distribución de las exportaciones e importaciones del Grupo Aceites por subgrupos

Febrero de 2024



Tabla 58.

Evolución del comercio exterior Subgrupo Aceite de Oliva (1509)

Febrero de 2022, 2023 y 2024

Exportación	febrero 2022	febrero 2023	febrero 2024	Importación	febrero 2022	febrero 2023	febrero 2024
Valor (M€)	328,74	246,16	549,48	Valor (M€)	56,76	84,92	135,91
Volumen (t)	94.407	48.213	63.651	Volumen (t)	19.380	19.215	20.329
Precio Medio €/kg	3,48	5,11	8,63	Precio Medio €/kg	2,93	4,42	6,69

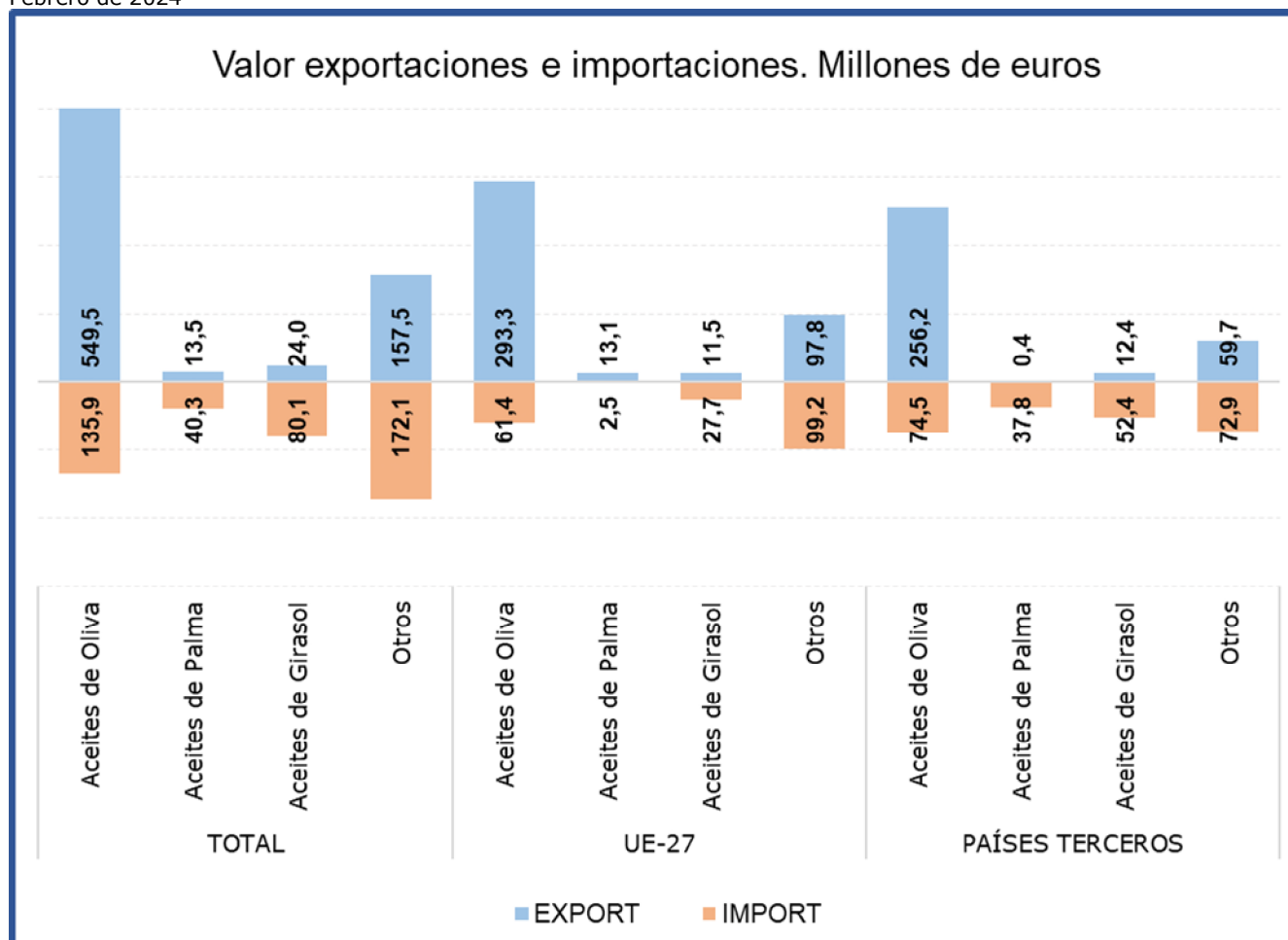
El subgrupo **Aceite de Oliva es el principal en exportaciones** al representar **el 74%** de estas. Comparado con febrero de 2023, el **valor de las exportaciones se ha incrementado un 123,2%**, motivado por el incremento tanto de los precios (69,1%) como del volumen exportado (32%).

Las **importaciones**, que representan el **32% del total del grupo**, **se han incrementado un 60% en valor** con respecto al mismo mes del año anterior, situándose este mes el aceite de oliva como **primer subgrupo dentro del capítulo de importaciones del Grupo**.

El **saldo** se sitúa en **414 M€**.

Tabla 59.

Evolución del comercio exterior Subgrupo Aceite de Palma (1511)

Febrero de 2022, 2023 y 2024

Exportación	febrero 2022	febrero 2023	febrero 2024	Importación	febrero 2022	febrero 2023	febrero 2024
Valor (M€)	5,52	25,79	13,48	Valor (M€)	108,24	104,34	40,35
Volumen (t)	3.376	17.939	9.723	Volumen (t)	95.346	99.576	44.384
Precio Medio €/kg	1,64	1,44	1,39	Precio Medio €/kg	1,14	1,05	0,91

El subgrupo **Aceite de Palma** ha representado el **9% de las importaciones**, situándose en febrero como el tercer subgrupo dentro del capítulo de importaciones del Grupo de Aceites y Grasas. Este mes las **importaciones han disminuido su valor en un 61,3%**, respecto al mismo mes de 2023, debido tanto al descenso del precio de importación (-13,2%) como al descenso del volumen importado (-55,4%).

Las exportaciones de aceite de palma **suponen el 2% de las totales del grupo**.

Tabla 60.

Evolución del comercio exterior Subgrupo Aceite de Girasol (1512)

Febrero de 2022, 2023 y 2024

Exportación	febrero 2022	febrero 2023	febrero 2024	Importación	febrero 2022	febrero 2023	febrero 2024
Valor (M€)	31,70	31,78	23,99	Valor (M€)	84,17	77,53	80,15
Volumen (t)	19.881	17.068	17.292	Volumen (t)	63.959	59.255	88.875
Precio Medio €/kg	1,59	1,86	1,39	Precio Medio €/kg	1,32	1,31	0,90

El **Aceite de Girasol** ha representado el **19% de las importaciones** durante el mes de febrero, siendo el segundo subgrupo en importancia dentro del apartado importaciones del Grupo. Las **importaciones han incrementado un 3,4% su valor** respecto al mismo mes de 2023, debido a que el aumento del volumen exportado (50%) ha compensado la caída del precio de importación (-31,1%).

En el apartado de **exportaciones este subgrupo ha representado el 3%** de las totales, con un **descenso de su valor del 24,5%**.

Preparaciones de carne y pescado (16)

En este grupo se analizan los productos comprendidos en el capítulo 16 del TARIC, correspondiente a Preparaciones de carne, de pescado o de crustáceos, de moluscos o de otros invertebrados acuáticos.

El grupo **Preparaciones de carne y pescado** tiene carácter exportador con tendencia a la estabilidad.

Gráfico 28

Evolución del comercio exterior grupo Preparaciones de carne y pescado

Años 2022, 2023 y 2024. M€



Tabla 61.

Variación Interanual del grupo Preparaciones de carne y pescado

Febrero 2024

Preparaciones C y P.		M€			t		€/kg	
		febrero 2024	(%) Sobre Total	Var. febrero 2024/2023	febrero 2024	Var. febrero 2024/2023	febrero 2024	Var. febrero 2024/2023
EXP	Total	191,38		2,2%	30.009	-5,9%	6,38	8,5%
	UE-27	146,78	77	0,0%	23.653	-7,6%	6,21	8,2%
	PPTT	44,60	23	10,1%	6.356	1,2%	7,02	8,8%
IMP	Total	103,16		3,9%	20.993	1,7%	4,91	2,1%
	UE-27	52,16	51	8,9%	10.274	0,3%	5,08	8,6%
	PPTT	51,00	49	-0,8%	10.719	3,1%	4,76	-3,8%
Saldo		88,21		0,2%	9.016	-19,8%		

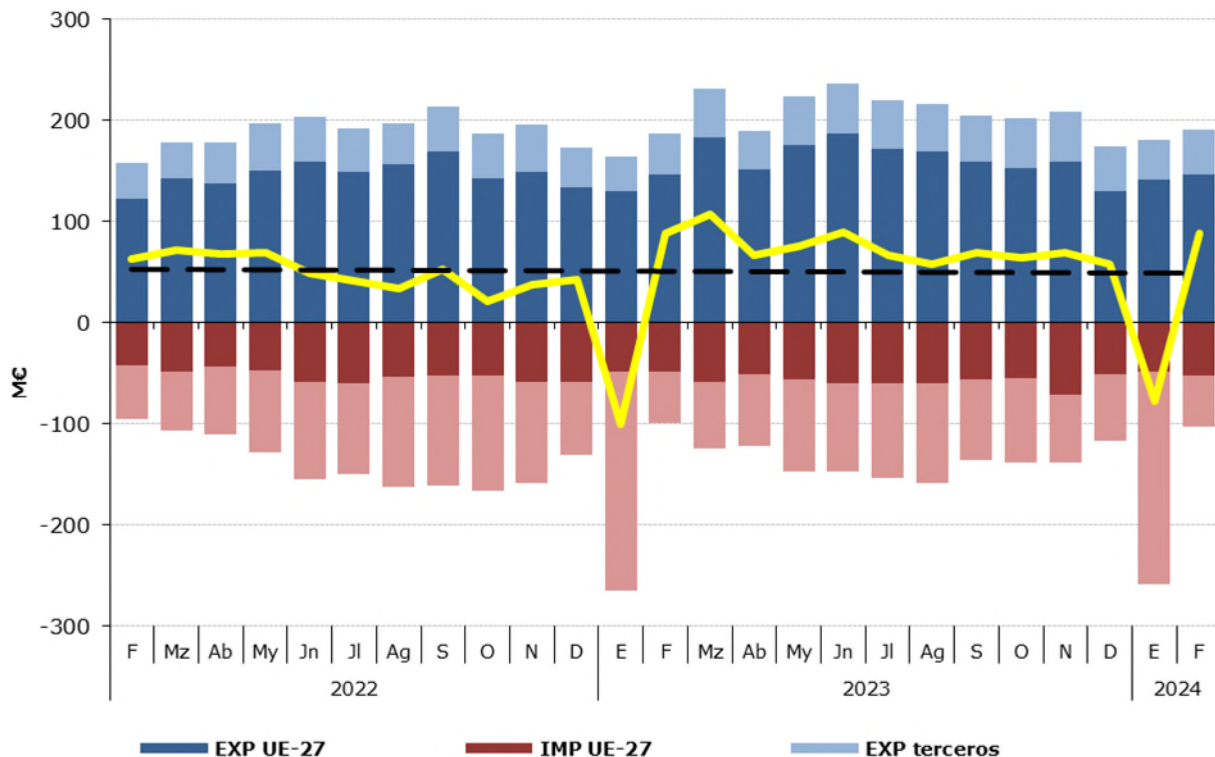
Tabla 62.

Distribución del comercio exterior grupo Preparaciones de carne y pescado

Total, UE y Países Terceros.

Febrero de 2024

FEBRERO 2024	Exportaciones		Importaciones		Saldo (Exp-Imp)		Precio Medio (€/kg)	
	Valor Millones €	Peso toneladas	Valor Millones €	Peso toneladas	Valor Millones €	Peso toneladas	Exportado	Importado
	PREPARACIONES C y P.	191,4	30.009	103,2	20.993	88,2	9.016	6,38
Embutidos de carne	50,3	6.617	9,6	2.004	40,7	4.613	7,59	4,78
Preparaciones y conservas de pescado	78,7	10.421	58,4	10.337	20,4	84	7,56	5,65
Crustáceos y moluscos preparados o conservados	26,5	5.205	10,7	3.393	15,9	1.812	5,10	3,14
Otros	35,9	7.765	24,6	5.258	11,3	2.508	4,62	4,67
PREPARACIONES C y P.	146,8	23.653	52,2	10.274	94,6	13.379	6,21	5,08
Embutidos de carne	36,6	4.805	9,5	1.962	27,2	2.843	7,62	4,83
Preparaciones y conservas de pescado	67,2	9.089	15,9	2.773	51,3	6.316	7,39	5,74
Crustáceos y moluscos preparados o conservados	18,3	4.303	3,0	447	15,3	3.856	4,25	6,80
Otros	24,7	5.456	23,7	5.091	0,9	365	4,52	4,66
PREPARACIONES C y P.	44,6	6.356	51,0	10.719	-6,4	-4.363	7,02	4,76
Embutidos de carne	13,6	1.812	0,1	42,1	13,5	1.770	7,52	2,57
Preparaciones y conservas de pescado	11,6	1.333	42,4	7.564	-30,9	-6.232	8,67	5,61
Crustáceos y moluscos preparados o conservados	8,2	902	7,6	2.946	0,6	-2.044	9,12	2,59
Otros	11,2	2.309	0,8	166	10,4	2.143	4,85	4,92

Gráfico 29.

Distribución de las exportaciones e importaciones del Grupo Preparaciones de carne y pescado por subgrupos

Febrero de 2024



Tabla 63.

Evolución del comercio exterior Subgrupo Embutidos de carne (1601)

Febrero de 2022, 2023 y 2024

Exportación	febrero 2022	febrero 2023	febrero 2024	Importación	febrero 2022	febrero 2023	febrero 2024
Valor (M€)	40,74	49,05	50,25	Valor (M€)	7,70	9,40	9,58
Volumen (t)	6.314	7.034	6.617	Volumen (t)	2.046	2.418	2.004
Precio Medio €/kg	6,45	6,97	7,59	Precio Medio €/kg	3,76	3,89	4,78

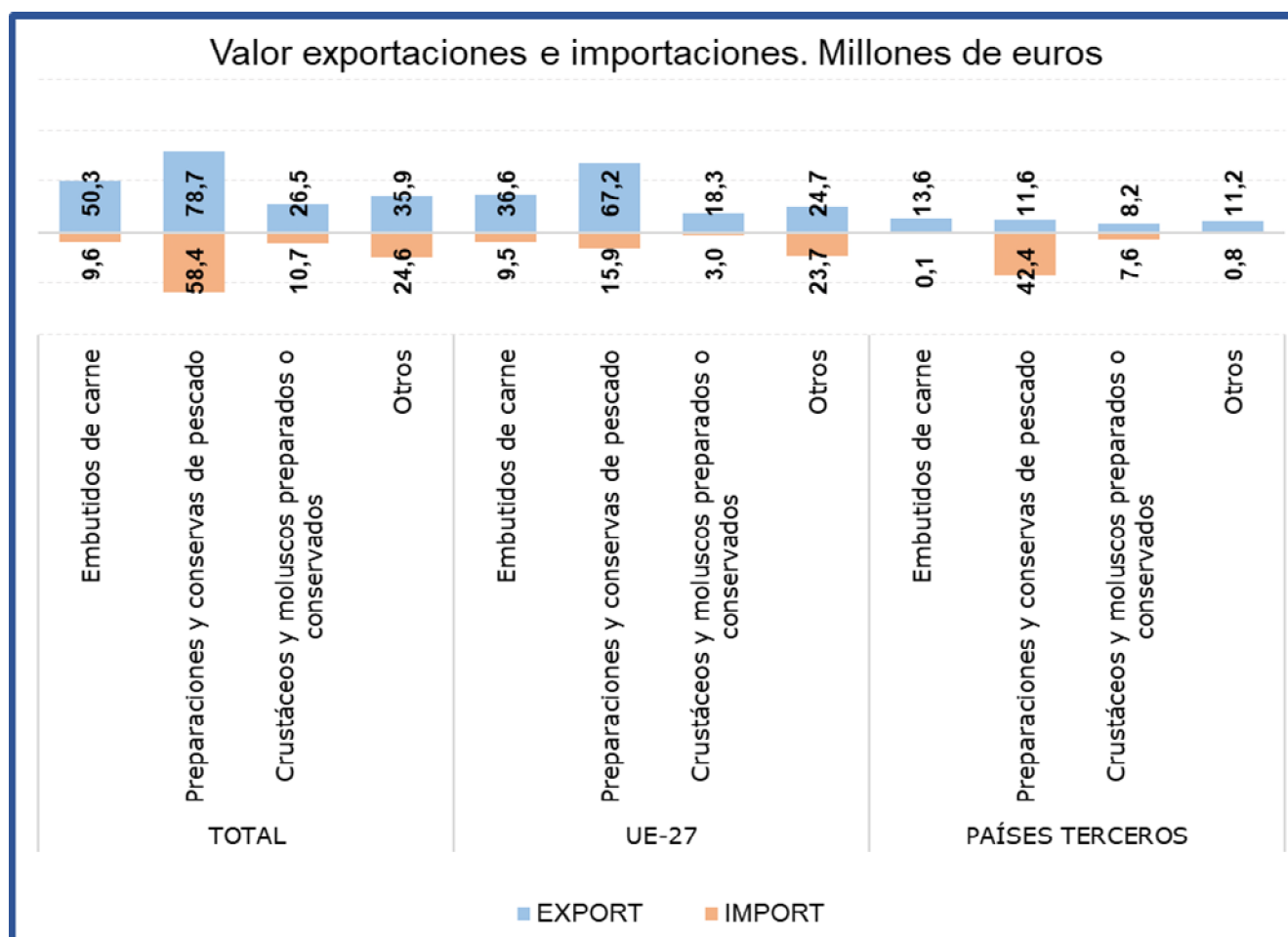
En el subgrupo **Embutidos de carne** las **exportaciones** en el mes de febrero han alcanzado el **26% del total del grupo, incrementándose en valor un 2,4%** con respecto al mismo mes del año anterior. Por su parte las **importaciones han representado el 9% del total**, con un incremento de valor del 1,9% con respecto a febrero del año anterior.

Tabla 64.

Evolución del comercio exterior Subgrupo Preparaciones y conservas de pescado (1604)

Febrero de 2022, 2023 y 2024

Exportación	febrero 2022	febrero 2023	febrero 2024	Importación	febrero 2022	febrero 2023	febrero 2024
Valor (M€)	74,24	87,23	78,73	Valor (M€)	56,01	53,95	58,36
Volumen (t)	13.595	13.125	10.421	Volumen (t)	12.193	9.994	10.337
Precio Medio €/kg	5,46	6,65	7,56	Precio Medio €/kg	4,59	5,40	5,65

El subgrupo **Preparaciones y conservas de pescado** es el más relevante del grupo, siendo el principal tanto en exportaciones como en importaciones, representando este mes el **41%** y el **57% del total, respectivamente**. Con respecto a febrero de 2023, se ha **reducido el valor de las exportaciones un 9,7%** mientras que **el de las importaciones se ha incrementado un 8,2%**.

Tabla 65.

Evolución del comercio exterior Subgrupo Crustáceos y moluscos preparados o conservados (1605)

Febrero de 2022, 2023 y 2024

Exportación	febrero 2022	febrero 2023	febrero 2024	Importación	febrero 2022	febrero 2023	febrero 2024
Valor (M€)	20,66	21,90	26,54	Valor (M€)	9,95	12,38	10,67
Volumen (t)	4.720	4.651	5.205	Volumen (t)	3.338	3.032	3.393
Precio Medio €/kg	4,38	4,71	5,10	Precio Medio €/kg	2,98	4,08	3,14

El subgrupo **Crustáceos y moluscos preparados o conservados** ha supuesto este mes **el 14% de las exportaciones y el 10% de las importaciones totales** del grupo.

Este mes el valor de las exportaciones se ha incrementado un **21,2%**, mientras que el de las importaciones se ha reducido un **13,8%** con respecto a febrero del año anterior.

Bebidas (22)

En este grupo se analizan los productos comprendidos en el capítulo 22 del TARIC, correspondiente a Bebidas, líquidos alcohólicos y vinagre.

El grupo **Bebidas** tiene un carácter claramente exportador con tendencia suavemente decreciente.

Gráfico 30
Evolución del comercio exterior grupo Bebidas
Años 2022, 2023 y 2024. M€



Tabla 66.
Variación Interanual del grupo Bebidas
Febrero 2024

Bebidas (22)		M€			t		€/kg	
		febrero 2024	(%) Sobre Total	Var. febrero 2024/2023	febrero 2024	Var. febrero 2024/2023	febrero 2024	Var. febrero 2024/2023
EXP	Total	441,96		8,5%	335.096	9,4%	1,32	-0,8%
	UE-27	222,02	50	5,7%	212.103	4,6%	1,05	1,0%
	PPTT	219,94	50	11,6%	122.993	18,9%	1,79	-6,1%
IMP	Total	176,06		-7,8%	120.397	3,0%	1,46	-10,4%
	UE-27	122,57	70	0,8%	97.838	11,3%	1,25	-9,4%
	PPTT	53,49	30	-22,8%	22.559	-22,2%	2,37	-0,7%
Saldo		265,90		22,9%	214.699	13,5%		

Tabla 67.

Distribución del comercio exterior grupo Bebidas

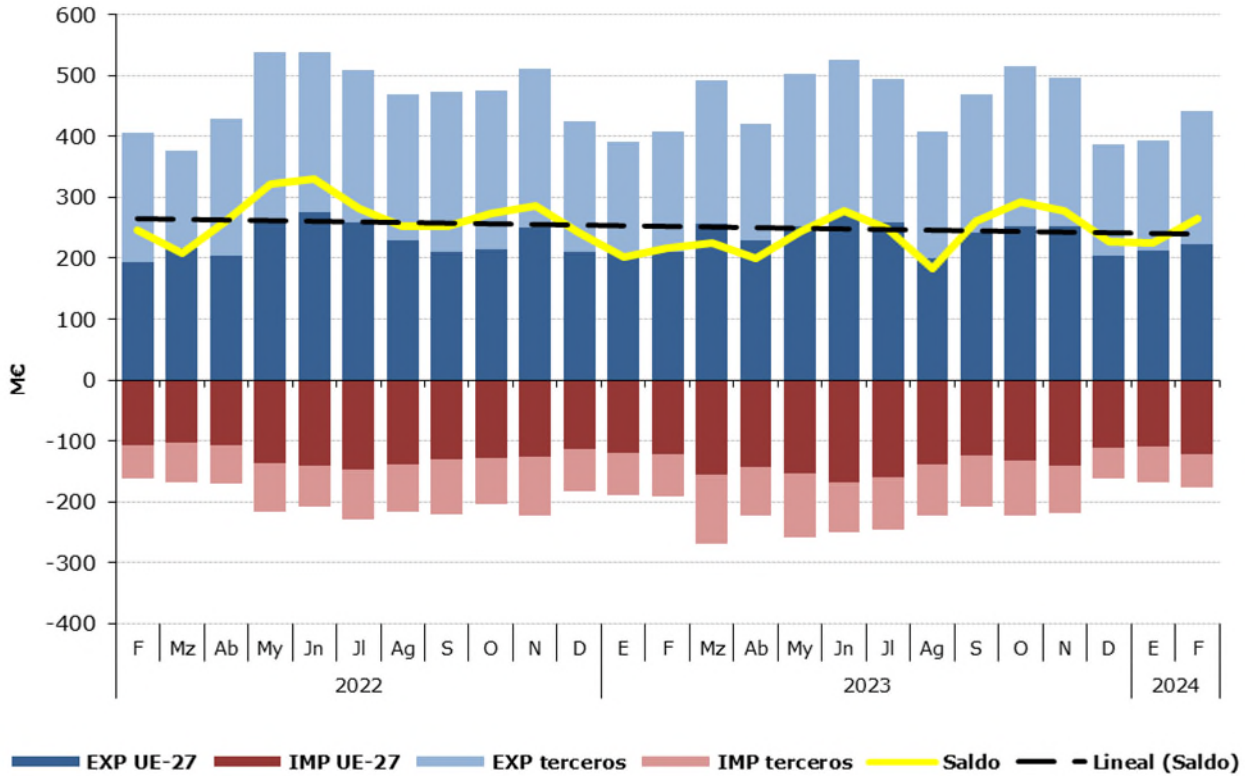
Total, UE y Países Terceros.

Febrero de 2024

	FEBRERO 2024	Exportaciones		Importaciones		Saldo (Exp-Imp)		Precio Medio (€/kg)	
		Valor	Peso	Valor	Peso	Valor	Peso	Exportado	Importado
		Millones €	toneladas	Millones €	toneladas	Millones €	toneladas		
TOTAL	BEBIDAS	442,0	335.096	176,1	120.397	265,9	214.699	1,32	1,46
	Bebidas refrescantes	51,3	62.642	35,8	32.057	15,5	30.586	0,82	1,12
	Vinos	255,2	188.116	18,5	3.868	236,7	184.248	1,36	4,78
	Bebidas espirituosas	74,7	20.137	60,6	12.382	14,1	7.755	3,71	4,89
	Otros	60,8	64.201	61,2	72.090	-0,4	-7.889	0,95	0,85
UE-27	BEBIDAS	222,0	212.103	122,6	97.838	99,5	114.265	1,05	1,25
	Bebidas refrescantes	27,9	34.362	32,2	29.345	-4,4	5.016	0,81	1,10
	Vinos	127,3	139.145	17,1	3.339	110,2	135.806	0,91	5,13
	Bebidas espirituosas	37,1	6.626	23,6	5.433	13,5	1.193	5,59	4,34
	Otros	29,8	31.970	49,6	59.721	-19,8	-27.750	0,93	0,83
PAÍSES TERCEROS	BEBIDAS	219,9	122.993	53,5	22.559	166,4	100.434	1,79	2,37
	Bebidas refrescantes	23,4	28.281	3,5	2.711	19,9	25.569	0,83	1,31
	Vinos	127,9	48.971	1,4	530	126,5	48.442	2,61	2,59
	Bebidas espirituosas	37,7	13.511	37,0	6.949	0,7	6.562	2,79	5,32
	Otros	31,0	32.231	11,6	12.369	19,4	19.861	0,96	0,94

Gráfico 31.

Distribución de las exportaciones e importaciones del Grupo Bebidas por subgrupos

Febrero de 2024



Tabla 68.

Evolución del comercio exterior Subgrupo Vinos y Mostos (2204)

Febrero de 2022, 2023 y 2024

Exportación	febrero 2022	febrero 2023	febrero 2024	Importación	febrero 2022	febrero 2023	febrero 2024
Valor (M€)	230,64	227,53	255,21	Valor (M€)	19,66	17,83	18,49
Volumen (t)	175.003	162.648	188.116	Volumen (t)	5.559	4.034	3.868
Precio Medio €/kg	1,32	1,40	1,36	Precio Medio €/kg	3,54	4,42	4,78

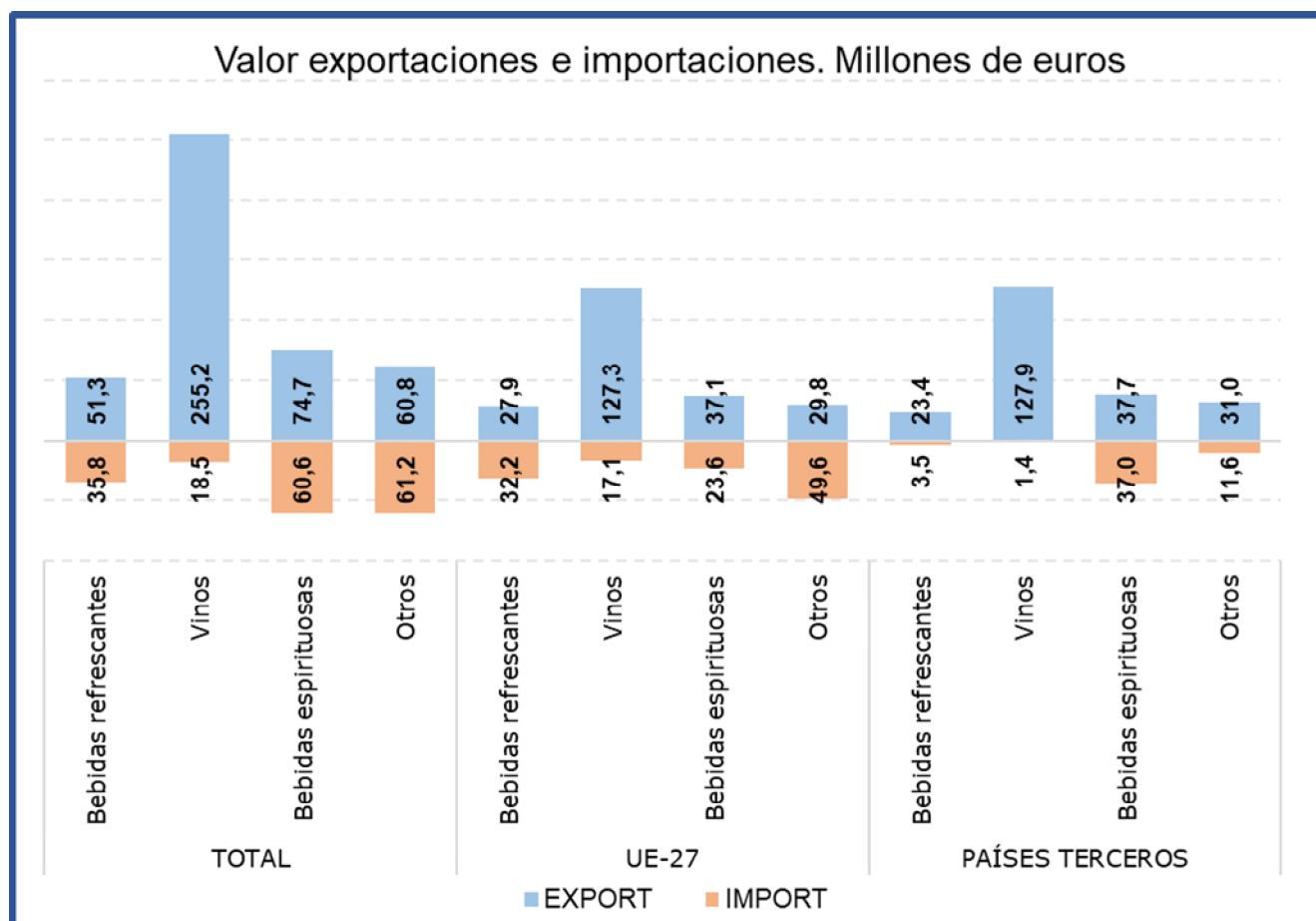
El subgrupo **Vinos y Mostos** es el más relevante de las Bebidas, principalmente en las **exportaciones** suponiendo este mes **el 58% del total del grupo**. Con respecto al mismo mes del año anterior las **exportaciones se han incrementado un 12,2% en valor**, debido al aumento del volumen exportado (15,7%), ya que el precio medio de exportación ha caído un 3%.

Las importaciones, que suponen el **11% de las totales del grupo**, han incrementado su valor un **3,7%** con respecto a febrero de 2023.

Tabla 69.

Evolución del comercio exterior Subgrupo Bebidas Espirituosas (2208)

Febrero de 2022, 2023 y 2024

Exportación	febrero 2022	febrero 2023	febrero 2024	Importación	febrero 2022	febrero 2023	febrero 2024
Valor (M€)	78,23	72,10	74,73	Valor (M€)	74,49	78,43	60,60
Volumen (t)	21.210	20.982	20.137	Volumen (t)	14.817	17.516	12.382
Precio Medio €/kg	3,69	3,44	3,71	Precio Medio €/kg	5,03	4,48	4,89

El subgrupo de **Bebidas Espirituosas** ha supuesto en diciembre **el 17% de las exportaciones y el 34% de las importaciones totales**, siendo el subgrupo más importante desde el punto de vista importador.

Este mes se ha producido un **descenso del valor** de las **importaciones del 22,7%**. Por su parte las **exportaciones se han incrementado un 3,6%**.

Tabla 70.

Evolución del comercio exterior Subgrupo Bebidas Refrescantes (2202)

Febrero de 2022, 2023 y 2024

Exportación	febrero 2022	febrero 2023	febrero 2024	Importación	febrero 2022	febrero 2023	febrero 2024
Valor (M€)	38,29	44,59	51,26	Valor (M€)	27,17	33,39	35,77
Volumen (t)	58.915	57.169	62.642	Volumen (t)	24.847	28.643	32.057
Precio Medio €/kg	0,65	0,78	0,82	Precio Medio €/kg	1,09	1,17	1,12

Las **Bebidas Refrescantes** han representado **el 12% de las exportaciones y el 20% de las importaciones** totales del grupo.

En febrero **el valor de las exportaciones se ha incrementado un 15%** mientras que **el de las importaciones lo ha hecho en un 7,1%** con respecto al mismo mes del año anterior.

Subproductos de la Industria Alimentaria y Piensos (23)

En este grupo se analizan los productos comprendidos en el capítulo 23 del TARIC, correspondiente a Residuos y desperdicios de las industrias alimentarias; alimentos preparados para animales.

El grupo **Subproductos de la Industria Alimentaria y Piensos** es marcadamente importador con variaciones mensuales notables y tendencia a creciente.

Gráfico 32.

Evolución del comercio exterior grupo Subproductos de la Industria Alimentaria y Piensos.

Años 2022, 2023 y 2024. M€



Tabla 71.

Variación Interanual del grupo Subproductos de la Industria Alimentaria y Piensos.

Febrero 2024

Piensos (23)		M€			t		€/kg	
		febrero 2024	(%) Sobre Total	Var. febrero 2024/2023	febrero 2024	Var. febrero 2024/2023	febrero 2024	Var. febrero 2024/2023
EXP	Total	141,72		7,2%	138.542	5,8%	1,02	1,3%
	UE-27	100,58	71	4,0%	105.235	3,8%	0,96	0,2%
	PPTT	41,14	29	16,0%	33.307	12,7%	1,24	2,9%
IMP	Total	189,68		-15,0%	308.728	-20,2%	0,61	6,5%
	UE-27	111,31	59	1,1%	148.530	0,1%	0,75	1,0%
	PPTT	78,37	41	-30,8%	160.198	-32,9%	0,49	3,2%
Saldo		-47,96		47,3%	-170.186	33,6%		

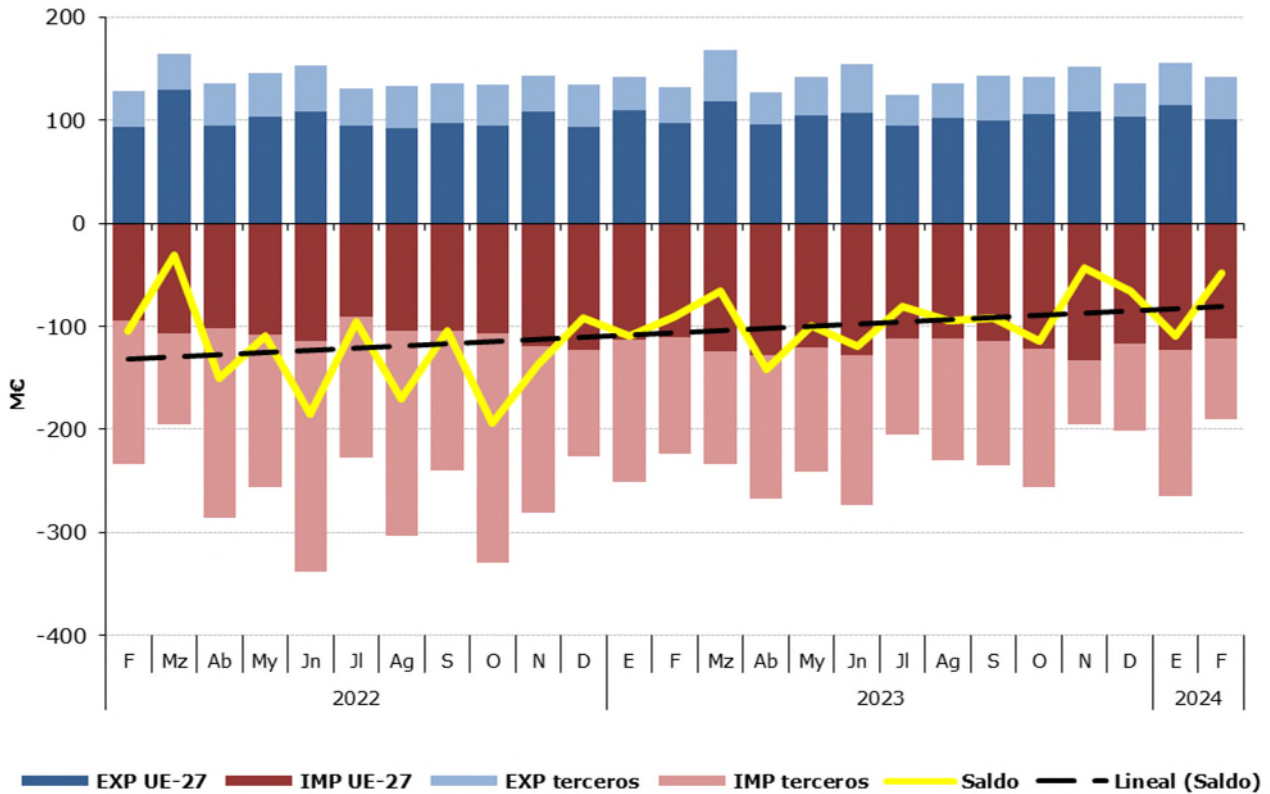
Tabla 72.

Distribución del comercio exterior grupo Subproductos de la Industria Alimentaria y Piensos.

Total, UE y Países Terceros.

Febrero de 2024

FEBRERO 2024		Exportaciones		Importaciones		Saldo (Exp-imp)		€/kg	
		Valor Millones €	Peso toneladas	Valor Millones €	Peso toneladas	Valor Millones €	Peso toneladas	Exportado	Importado
TOTAL	SUBPRODUCTOS Y PIENSOS	141,7	138.542	189,7	308.728	-48,0	-170.186	1,02	0,61
	Piensos	105,3	75.298	83,4	51.122	21,9	24.176	1,40	1,63
	Tortas de Soja	5,7	12.228	56,9	132.904	-51,2	-120.676	0,46	0,43
	Otras Tortas	4,7	13.303	20,7	67.233	-16,0	-53.929	0,35	0,31
	Proteína Animal Transformada	20,8	27.497	13,9	10.192	6,9	17.305	0,76	1,36
	Otros	5,2	10.215	14,8	47.277	-9,5	-37.062	0,51	0,31
UE-27	SUBPRODUCTOS Y PIENSOS	100,6	105.235	111,3	148.530	-10,7	-43.295	0,96	0,75
	Piensos	73,4	55.666	73,4	44.954	-0,1	10.712	1,32	1,63
	Tortas de Soja	5,7	12.226	7,7	16.549	-2,0	-4.324	0,46	0,46
	Otras Tortas	4,7	13.260	17,1	53.043	-12,5	-39.783	0,35	0,32
	Proteína Animal Transformada	12,5	15.489	3,5	3.802	9,1	11.688	0,81	0,91
	Otros	4,3	8.594	9,6	30.182	-5,2	-21.588	0,51	0,32
PAÍSES TERCEROS	SUBPRODUCTOS Y PIENSOS	41,1	33.307	78,4	160.198	-37,2	-126.891	1,24	0,49
	Piensos	32,0	19.632	10,0	6.168	22,0	13.464	1,63	1,62
	Tortas de Soja	0,0	2	49,2	116.354	-49,2	-116.353	3,38	0,42
	Otras Tortas	0,0	43	3,6	14.190	-3,5	-14.146	0,54	0,25
	Proteína Animal Transformada	8,2	12.008	10,4	6.390	-2,2	5.617	0,69	1,63
	Otros	0,9	1.621	5,2	17.095	-4,3	-15.474	0,54	0,30

Gráfico 33.

Distribución de las exportaciones e importaciones del Grupo Subproductos de la Industria Alimentaria y Piensos, por subgrupos

Febrero de 2024



Tabla 73.

Evolución del comercio exterior Subgrupo Piensos (2309)

Febrero de 2022, 2023 y 2024

Exportación	febrero 2022	febrero 2023	febrero 2024	Importación	febrero 2022	febrero 2023	febrero 2024
Valor (M€)	84,34	89,57	105,34	Valor (M€)	68,84	72,53	83,44
Volumen (t)	74.955	64.449	75.298	Volumen (t)	43.206	44.668	51.122
€/kg	1,13	1,39	1,40	€/kg	1,59	1,62	1,63

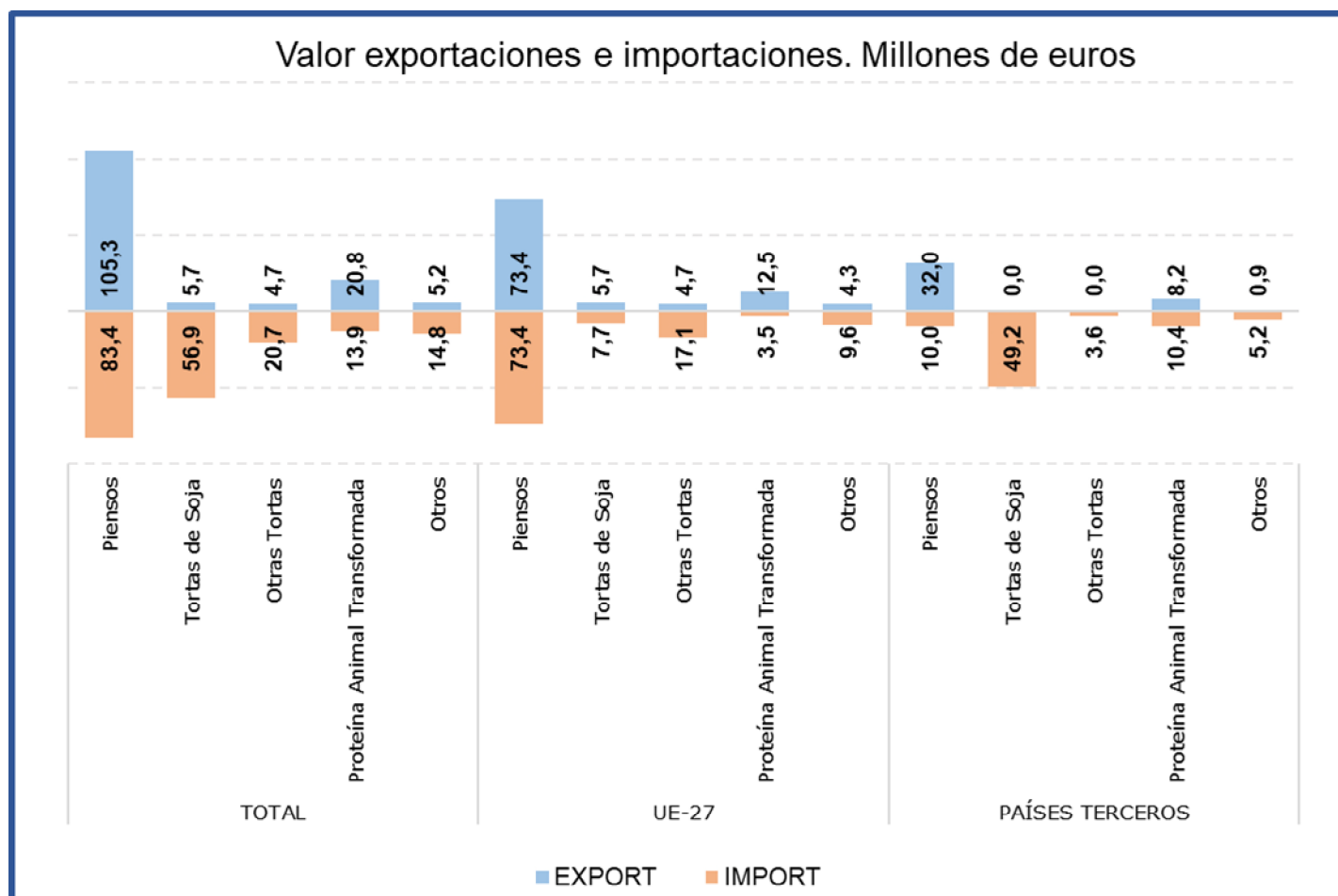
Este mes el subgrupo **Piensos** es el más relevante del grupo tanto desde el punto de vista **exportador**, suponiendo el **74% de las exportaciones**, como **importador**, con el **44% de las importaciones** totales del grupo.

El valor de las exportaciones se ha incrementado un 17,6%, mientras que **el de las importaciones lo ha hecho en un 15%** con respecto a febrero del año anterior.

Tabla 74.

Evolución del comercio exterior Subgrupo Tortas de Soja (2304)

Febrero de 2022, 2023 y 2024

Exportación	febrero 2022	febrero 2023	febrero 2024	Importación	febrero 2022	febrero 2023	febrero 2024
Valor (M€)	10,38	7,37	5,68	Valor (M€)	92,45	66,41	56,91
Volumen (t)	23.590	13.921	12.228	Volumen (t)	209.787	123.676	132.904
€/kg	0,44	0,53	0,46	€/kg	0,44	0,54	0,43

Las **Tortas de Soja** suponen este mes el **4% de las exportaciones** y el **30% de las importaciones**, siendo el **segundo subgrupo en importancia en el apartado importaciones del grupo**. En febrero ha **disminuido el valor tanto de las importaciones (-14,3%)** como **de las exportaciones (-22,9%)**.

Tabla 75.

Evolución del comercio exterior Subgrupo Otras Tortas (2306)

Febrero de 2022, 2023 y 2024

Exportación	febrero 2022	febrero 2023	febrero 2024	Importación	febrero 2022	febrero 2023	febrero 2024
Valor (M€)	6,71	5,62	4,71	Valor (M€)	24,24	37,66	20,71
Volumen (t)	17.558	15.983	13.303	Volumen (t)	78.709	110.216	67.233
€/kg	0,38	0,35	0,35	€/kg	0,31	0,34	0,31

Este mes, el subgrupo **Otras Tortas** representa el **3% de las exportaciones** y el **11% de las importaciones totales del grupo**. Con respecto al año anterior **el valor de las importaciones ha descendido un 45%**.

Tabla 76.

Evolución del comercio exterior Subgrupo Proteína Animal Transformada (2301)

Febrero de 2022, 2023 y 2024

Exportación	febrero 2022	febrero 2023	febrero 2024	Importación	febrero 2022	febrero 2023	febrero 2024
Valor (M€)	22,49	23,75	20,77	Valor (M€)	14,70	12,15	13,86
Volumen (t)	26.886	25.392	27.497	Volumen (t)	12.858	9.995	10.192
€/kg	0,84	0,94	0,76	€/kg	1,14	1,22	1,36

La **Proteína Animal Transformada** representa el **15% de las exportaciones** y el **7% de las importaciones del grupo**. Este mes **ha descendido el valor de las exportaciones un 12,6%** mientras que el de **las importaciones se ha incrementado un 14,1%** con respecto a febrero de 2023.

Anexo. Listado de productos

Exportación	Valor (Mill €)		Var. (%) Febrero 2024/2023	Volumen (T)		Var. (%) Febrero 2024/2023
	Febrero 2024	Febrero 2023		Febrero 2024	Febrero 2023	
Animales Vivos (01)	66,28	54,09	22,5%	19.990	16.670	19,9%
Caballos, asnos, mulos y burdéganos vivos (0101)	1,26	1,14	10,8%	120	125	-4,0%
Animales vivos de la especie bovina (0102)	22,68	12,85	76,4%	6.491	3.567	82,0%
Animales vivos de la especie porcina (0103)	15,26	14,28	6,9%	9.260	7.843	18,1%
Animales vivos de las especies ovina o caprina (0104)	14,33	15,27	-6,1%	3.558	4.526	-21,4%
Gallos, gallinas, patos, gansos (0105)	8,50	6,31	34,7%	377	455	-17,2%
Los demás animales vivos (0106)	4,26	4,25	0,3%	185	154	20,3%
Carne y despojos comestibles (02)	858,53	838,15	2,4%	279.840	275.306	1,6%
Carne de bovino, fresca o refrigerada (0201)	84,73	75,23	12,6%	14.899	13.067	14,0%
Carne de bovino congelada (0202)	16,35	19,36	-15,5%	2.996	3.598	-16,7%
Carne de porcino, fresca, refrigerada o congelada (0203)	542,13	511,61	6,0%	171.885	166.187	3,4%
Carne de ovino o caprino, fresca, refrigerada o congelada (0204)	15,16	19,10	-20,6%	2.543	3.823	-33,5%
Carne de animales de las especies caballar, asnal o mular, fresca o refrigerada (0205)	2,83	2,32	21,9%	536	431	24,2%
Despojos comestibles de animales de las especies bovina, porcina, ovina, caprina (0206)	76,01	86,66	-12,3%	49.570	49.171	0,8%
Carne y despojos comestibles de aves (0207)	40,69	44,43	-8,4%	17.793	19.341	-8,0%
Las demás carnes y despojos comestibles, frescos, refrigerados o congelados (0208)	5,13	7,42	-30,8%	1.058	1.411	-25,0%
Tocino sin partes magras y grasas de cerdo o de ave (0209)	15,07	18,47	-18,4%	12.389	12.481	-0,7%
Carne y despojos comestibles, salados o en salmuera, secos o ahumados (0210)	60,44	53,56	12,8%	6.171	5.796	6,5%
Pescados y crustáceos, moluscos (03)	265,10	296,37	-10,6%	57.362	62.021	-7,5%
Peces vivos (0301)	2,07	3,13	-33,9%	303	589	-48,5%
Pescado fresco o refrigerado (0302)	46,90	45,46	3,2%	5.725	5.838	-1,9%
Pescado congelado (0303)	52,77	65,69	-19,7%	22.397	26.050	-14,0%
Filletes y demás carne de pescado frescos, refrigerados o congelados (0304)	35,65	39,79	-10,4%	5.042	5.503	-8,4%
Pescado seco, salado o en salmuera y ahumado (0305)	9,18	8,35	10,0%	1.058	1.286	-17,7%
Crustáceos (0306)	32,60	33,63	-3,1%	3.850	3.819	0,8%
Moluscos (0307)	85,18	99,06	-14,0%	18.944	18.851	0,5%
Invertebrados acuáticos (excluidos Crustáceos y Moluscos) (0308)	0,74	1,24	-40,5%	43	86	-49,2%
Harina, polvo y pellets de pescado (0309)	0,01	0,01	-1,6%	1	1	-50,7%
Leche y productos lácteos, huevos y miel (04)	188,73	179,67	5,0%	68.310	61.325	11,4%
Leche y nata sin concentrar (0401)	26,73	25,63	4,3%	13.530	14.439	-6,3%
Leche y nata concentradas (0402)	11,81	13,35	-11,5%	4.191	4.467	-6,2%
Leches fermentadas (0403)	29,92	24,37	22,8%	17.174	14.024	22,5%
Lactosuero (0404)	7,57	5,74	32,0%	6.152	5.024	22,4%
Mantequilla y demás materias grasas de la leche (0405)	7,37	10,15	-27,3%	1.207	1.692	-28,7%
Quesos y requesón (0406)	64,09	60,42	6,1%	9.550	8.778	8,8%
Huevos de ave con cascarón frescos, conservados o cocidos (0407)	20,52	22,36	-8,2%	9.399	7.515	25,1%
Huevos de ave sin cascara y yemas de huevo (0408)	10,81	7,18	50,6%	4.563	2.655	71,9%
Miel natural (0409)	9,24	10,02	-7,7%	2.433	2.634	-7,6%
Insectos y demás productos comestibles de origen animal no comprendidos en otras partidas (0410)	0,65	0,44	47,0%	110	96	14,9%

Exportación	Valor (Mill €)		Var. (%) Febrero 2024/2023	Volumen (T)		Var. (%) Febrero 2024/2023
	Febrero 2024	Febrero 2023		Febrero 2024	Febrero 2023	
Los demás productos de origen animal no comprendidos en otros capítulos (05)	32,79	38,43	-14,7%	19.893	18.689	6,4%
Cabello en bruto (0501)	0,00	0,00	--	0	0	--
Cerdas de jabalí o de cerdo (0502)	0,01	0,02	-48,1%	2	22	-91,7%
Tripas, vejigas y estómagos de animales (0504)	16,51	20,30	-18,7%	7.533	6.873	9,6%
Piel y otras partes de aves con las plumas o con el plumón (0505)	3,33	4,40	-24,4%	2.367	2.341	1,1%
Huesos y núcleos córneos (0506)	1,09	1,25	-12,6%	857	727	17,9%
Marfil, concha de tortuga, ballenas de mamíferos marinos (0507)	0,40	0,17	139,5%	20	4	374,1%
Coral y materias similares (0508)	0,06	0,01	325,6%	1	1	3,4%
Ámbar gris, castóreo, algalia y almizcle (0510)	1,89	1,18	60,2%	406	621	-34,6%
Productos de origen animal no comprendidos en otras partidas (0511)	9,50	11,10	-14,4%	8.707	8.101	7,5%
Plantas vivas y productos de la floricultura (06)	65,24	59,66	9,4%	39.799	35.452	12,3%
Bulbos, cebollas, tubérculos, raíces tuberosas, garras y rizomas (0601)	0,66	0,95	-31,1%	276	711	-61,1%
Las demás plantas vivas, esquejes, estaquillas e injertos (0602)	51,17	48,66	5,2%	34.333	31.089	10,4%
Flores y capullos, cortados para ramos o adornos (0603)	9,74	6,59	47,8%	3.249	2.044	58,9%
Follaje, hojas, ramas y demás partes de plantas (0604)	3,67	3,45	6,3%	1.941	1.607	20,7%
Legumbres y hortalizas (07)	1.018,11	1.146,18	-11,2%	723.548	613.396	18,0%
Patatas frescas o refrigeradas (0701)	10,46	6,62	57,9%	19.399	15.564	24,6%
Tomates frescos o refrigerados (0702)	142,40	172,65	-17,5%	102.554	74.080	38,4%
Cebollas, chalotes, ajos, puerros frescos o refrigerados (0703)	51,11	49,78	2,7%	30.487	31.166	-2,2%
Coles, coliflores, coles rizadas, colinabos y similares (0704)	107,63	102,08	5,4%	78.274	61.309	27,7%
Lechugas y achicorias (0705)	119,63	143,47	-16,6%	107.067	92.900	15,2%
Zanahorias, nabos, remolachas para ensalada (0706)	7,09	7,07	0,2%	7.843	8.016	-2,2%
Pepinos y pepinillos frescos o refrigerados (0707)	123,27	166,07	-25,8%	94.928	78.646	20,7%
Legumbres, incluso desvainadas, frescas o refrigeradas (0708)	7,49	4,64	61,3%	4.265	2.013	111,9%
Las demás hortalizas frescas o refrigeradas (0709)	345,51	394,15	-12,3%	207.056	177.925	16,4%
Legumbres y hortalizas, incluso cocidas con agua o vapor, congeladas (0710)	78,23	69,58	12,4%	56.725	52.426	8,2%
Legumbres y hortalizas conservadas provisionalmente (0711)	8,97	13,32	-32,6%	5.527	8.674	-36,3%
Legumbres y hortalizas secas, incluso en trozos o en rodajas o trituradas (0712)	6,92	7,82	-11,6%	3.062	2.807	9,1%
Leguminosas grano (0713)	5,96	4,55	31,0%	3.360	2.942	14,2%
Raíces de mandioca (yuca), arrurruz o salep, batatas (0714)	3,45	4,37	-21,2%	3.002	4.928	-39,1%
Frutas y frutos (08)	806,84	774,25	4,2%	474.288	482.249	-1,7%
Cocos, nueces del Brasil y nueces de cajuil (0801)	2,39	2,97	-19,6%	624	733	-14,9%
Los demás frutos de cáscara frescos o secos (0802)	59,45	48,02	23,8%	11.639	9.130	27,5%
Bananas o plátanos frescos o secos (0803)	7,29	8,13	-10,3%	9.461	9.341	1,3%
Dátiles, higos, piñas, aguacates, guayabas y mangos (0804)	61,50	56,69	8,5%	20.535	19.801	3,7%
Cítricos (0805)	403,93	443,87	-9,0%	358.618	380.388	-5,7%
Uvas y pasas (0806)	7,86	7,66	2,6%	2.469	2.983	-17,2%

Exportación	Valor (Mill €)		Var. (%) Febrero 2024/2023	Volumen (T)		Var. (%) Febrero 2024/2023
	Febrero 2024	Febrero 2023		Febrero 2024	Febrero 2023	
Melones, sandías y papayas frescos (0807)	4,99	3,53	41,2%	3.469	2.261	53,4%
Frutas de pepita (0808)	11,80	9,15	29,0%	12.872	11.973	7,5%
Frutas de hueso (0809)	1,27	0,83	52,8%	433	437	-0,9%
Frutos rojos, kiwis y caquis (0810)	233,10	180,48	29,2%	49.045	38.888	26,1%
Frutos congelados (0811)	5,73	7,06	-18,8%	2.471	3.511	-29,6%
Frutos conservados provisionalmente (0812)	1,84	1,04	77,8%	587	731	-19,7%
Frutos secos (excl. 0801 a 0806) mezclas de frutos secos (0813)	3,44	2,84	20,9%	1.414	1.193	18,5%
Cortezas de cítricos, melones y sandías frescas o congeladas (0814)	2,27	1,99	14,2%	650	879	-26,1%
Café, te, yerba mate y especias (09)	74,52	69,95	6,5%	15.271	14.454	5,7%
Café (0901)	31,97	32,25	-0,9%	5.018	4.692	6,9%
Té (0902)	1,18	1,29	-8,7%	76	115	-33,7%
Yerba mate (0903)	0,04	0,03	20,0%	7	5	30,2%
Pimienta (0904)	27,15	24,84	9,3%	7.784	7.283	6,9%
Vainilla (0905)	0,02	0,02	-18,3%	4	19	-76,4%
Canela y flores de canelero (0906)	0,42	0,45	-6,5%	103	110	-5,8%
Clavo (0907)	0,26	0,26	1,6%	35	33	4,1%
Nuez moscada, macis, amomos y cardamomos (0809)	0,36	0,35	4,5%	50	33	50,7%
Semillas de anís, badiana, hinojo, cilantro, comino, alcaravea y bayas de enebros (0909)	2,46	1,65	48,6%	561	483	16,2%
Jengibre, azafrán, cúrcuma, tomillo, hojas de laurel, curry y demás especias (0910)	10,66	8,80	21,1%	1.633	1.681	-2,9%
Cereales (10)	28,26	36,97	-23,6%	27.531	47.462	-42,0%
Trigo (1001)	1,07	1,02	4,3%	1.605	2.075	-22,7%
Centeno (1002)	0,12	0,43	-71,7%	504	1.264	-60,1%
Cebada (1003)	0,39	0,54	-27,3%	1.121	1.302	-13,9%
Avena (1004)	0,22	0,51	-57,8%	535	709	-24,5%
Maíz (1005)	14,29	14,15	1,0%	13.492	21.233	-36,5%
Arroz (1006)	11,10	18,60	-40,3%	9.247	18.974	-51,3%
Sorgo para grano (1007)	0,03	0,95	-96,5%	102	1.310	-92,2%
Alforfón, mijo y alpiste (1008)	1,04	0,78	33,7%	925	595	55,6%
Productos de la molinería, Malta, Almidón y fécula (11)	31,24	42,52	-26,5%	43.120	57.654	-25,2%
Harina de trigo y de morcajo (1101)	3,20	5,48	-41,5%	6.488	10.173	-36,2%
Harina de cereales (1102)	1,53	1,68	-8,8%	2.511	1.879	33,7%
Grañones, sémola y pellets de cereales (1103)	5,53	7,02	-21,2%	8.748	10.723	-18,4%
Granos de cereales trabajados de otra forma (1104)	3,54	4,06	-13,0%	6.715	6.168	8,9%
Harina, sémola, polvo, copos, gránulos y pellets de patatas (1105)	0,72	0,58	25,4%	347	220	57,5%
Harina, sémola y polvo de las legumbres secas de la partida 0713 (1106)	7,28	6,66	9,4%	1.662	1.629	2,0%
Malta (1107)	3,08	8,40	-63,3%	6.543	15.595	-58,0%
Almidón y fécula (1108)	6,18	8,32	-25,7%	9.980	11.118	-10,2%
Gluten de trigo (1109)	0,18	0,33	-45,8%	125	150	-16,8%

Exportación	Valor (Mill €)		Var. (%) Febrero 2024/2023	Volumen (T)		Var. (%) Febrero 2024/2023
	Febrero 2024	Febrero 2023		Febrero 2024	Febrero 2023	
Semillas oleaginosas y plantas industriales (12)	64,00	73,54	-13,0%	73.566	107.640	-31,7%
Habas de soja (1201)	0,26	0,29	-8,7%	99	406	-75,5%
Cacahuets crudos (1202)	0,60	0,21	179,6%	316	92	243,2%
Semilla de lino (1204)	0,08	0,03	131,1%	64	22	185,9%
Semilla de nabo o de colza (1205)	1,97	1,83	7,9%	2.866	2.951	-2,9%
Semilla de girasol (1206)	15,52	18,66	-16,8%	1.821	3.361	-45,8%
Las demás semillas y frutos oleaginosos (1207)	4,34	3,69	17,8%	1.579	1.140	38,4%
Harina de semillas o de frutos oleaginosos (1208)	0,94	0,47	100,0%	3.165	771	310,3%
Semillas, frutos y esporas para siembra (1209)	11,83	10,08	17,3%	1.391	1.497	-7,1%
Conos de lúpulo frescos o secos (1210)	0,10	0,13	-17,9%	3	4	-25,0%
Plantas, semillas y frutos utilizadas en perfumería, medicina o insecticidas (1211)	9,73	8,69	11,9%	1.735	1.423	21,9%
Algarrobas, algas, remolacha azucarera y caña de azúcar, frescas o refrigeradas (1212)	4,38	5,27	-16,9%	4.183	5.234	-20,1%
Paja y cascabillo de cereales (1213)	2,87	5,07	-43,4%	15.130	35.067	-56,9%
Forrajes (1214)	11,38	19,12	-40,5%	41.214	55.671	-26,0%
Gomas, resinas y demás jugos y extractos vegetales (13)	51,26	55,69	-8,0%	4.273	3.481	22,7%
Goma laca, gomas, resinas y oleorresinas (1301)	0,38	0,48	-21,5%	29	98	-70,2%
Jugos y extractos vegetales (1302)	50,88	55,22	-7,8%	4.244	3.383	25,4%
Materias trenzables y demás productos de origen vegetal (14)	0,91	1,01	-10,5%	2.365	2.765	-14,5%
Materias vegetales de las especies utilizadas en cestería o espartería (1401)	0,32	0,20	57,8%	604	511	18,1%
Productos vegetales no comprendidos en otras partidas (1404)	0,59	0,81	-27,5%	1.761	2.254	-21,9%
Grasas y aceites (15)	744,49	490,24	51,9%	187.883,27	193.737,54	-3,0%
Grasa de cerdo de ave (1501)	1,94	1,12	72,7%	1.385	988	40,2%
Grasas de bovino, ovino o caprino (1502)	0,09	0,09	0,6%	507	73	595,2%
Estearina solar y aceite de manteca de cerdo (1503)	0,00	--	--	0	--	--
Las demás grasas y aceites animales (1506)	0,55	0,08	624,6%	797	61	1217,0%
Aceite de soja (1507)	18,94	35,83	-47,1%	16.480	29.562	-44,3%
Aceite de cacahuete (1508)	0,12	0,04	183,2%	16	8	102,2%
Aceite de oliva (1509)	549,48	246,16	123,2%	63.651	48.213	32,0%
Los demás aceites obtenidos exclusivamente de aceituna (1510)	40,00	26,36	51,7%	9.813	8.070	21,6%
Aceite de palma (1511)	13,48	25,79	-47,8%	9.723	17.939	-45,8%
Aceites de girasol (1512)	23,99	31,78	-24,5%	17.292	17.068	1,3%
Aceites de coco, de almendra o de babasú (1513)	7,25	6,74	7,6%	4.380	3.502	25,1%
Aceites de nabo, colza o mostaza (1514)	2,35	6,47	-63,7%	1.826	3.760	-51,4%
Las demás grasas y aceites vegetales fijos (1515)	18,85	15,96	18,1%	5.545	4.410	25,7%
Grasas y aceites parcial o totalmente hidrogenados (1516)	7,79	9,94	-21,6%	3.725	3.227	15,4%
Margarina y mezclas alimenticias de grasas o de aceites (1517)	31,46	27,37	14,9%	16.652	12.360	34,7%
Grasas y aceites cocidos, oxidados, deshidratados...etc. (1518)	18,46	47,46	-61,1%	19.083	34.904	-45,3%
Glicerol en bruto (1520)	2,32	1,65	40,7%	13.721	7.051	94,6%

Exportación	Valor (Mill €)		Var. (%) Febrero 2024/2023	Volumen (T)		Var. (%) Febrero 2024/2023
	Febrero 2024	Febrero 2023		Febrero 2024	Febrero 2023	
Ceras vegetales, de abejas u otros insectos (1521)	0,20	0,27	-26,0%	71	43	67,6%
Degrás, residuos del tratamiento de las grasas o ceras (1522)	2,15	1,89	14,0%	2.428	1.131	114,7%
Conservas de carnes y pescados, crustáceos y moluscos (16)	191,38	187,34	2,2%	30.009	31.883	-5,9%
Embutidos de carne, despojos o sangre (1601)	50,25	49,05	2,4%	6.617	7.034	-5,9%
Las demás preparaciones y conservas de carne (1602)	34,71	28,42	22,1%	7.576	6.950	9,0%
Extractos y jugos de carnes, pescados, crustáceos o moluscos (1603)	1,15	0,72	58,1%	189	123	53,6%
Preparaciones y conservas de pescado, caviar y sus sucedáneos (1604)	78,73	87,23	-9,7%	10.421	13.125	-20,6%
Conservas de crustáceos y moluscos (1605)	26,54	21,90	21,2%	5.205	4.651	11,9%
Azúcares y artículos de confitería (17)	92,90	89,84	3,4%	32.664	31.473	3,8%
Azúcar de caña o remolacha (1701)	4,00	4,97	-19,5%	3.522	4.334	-18,7%
Los demás azúcares, (lactosa, maltosa, glucosa y fructosa) (1702)	7,58	6,00	26,3%	6.876	4.816	42,8%
Melaza de la extracción o refinado del azúcar (1703)	0,16	0,23	-28,8%	582	653	-10,9%
Artículos de confitería sin cacao (1704)	81,16	78,64	3,2%	21.683	21.669	0,1%
Cacao y sus preparaciones (18)	92,11	79,29	16,2%	21.166	19.817	6,8%
Cacao en grano entero, partido, crudo o tostado (1801)	0,05	0,00	1207,5%	25	1	1694,0%
Cáscara, películas y demás residuos de cacao (1802)	0,00	0,02	-76,8%	25	88	-72,1%
Pasta de cacao (1803)	5,44	2,36	130,3%	1.099	746	47,4%
Manteca, grasa y aceite de cacao (1804)	5,87	2,72	115,4%	768	566	35,8%
Cacao en polvo sin azucarar ni edulcorar (1805)	24,01	19,74	21,6%	7.677	7.063	8,7%
Chocolate y demás preparaciones alimenticias que contengan cacao (1806)	56,74	54,45	4,2%	11.573	11.354	1,9%
Preparaciones a base de cereales, harina, almidón, fécula o leche (19)	245,09	238,85	2,6%	90.418	87.128	3,8%
Extracto de malta y preparaciones alimenticias de harina, sémola, almidón o fécula (1901)	30,94	31,87	-2,9%	10.647	10.371	2,7%
Pastas alimenticias incluso cocidas o rellenas (1902)	21,38	19,49	9,7%	13.787	12.268	12,4%
Tapioca y sus sucedáneos con fécula, en copos, grumos o granos (1903)	0,19	0,09	119,0%	36	19	87,3%
Productos a base de cereales obtenidos por insuflado o tostado (1904)	37,53	39,04	-3,9%	10.851	12.467	-13,0%
Productos de panadería, pastelería o galletería (1905)	155,06	148,37	4,5%	55.098	52.003	6,0%
Conservas de legumbres, hortalizas o frutas (20)	361,26	321,44	12,4%	211.619	197.838	7,0%
Legumbres, hortalizas, frutos conservados en vinagre (2001)	9,06	7,94	14,0%	3.788	3.458	9,5%
Tomates preparados o conservados (2002)	54,68	59,07	-7,4%	34.814	41.565	-16,2%
Setas y trufas preparadas o conservadas (2003)	6,27	7,74	-19,0%	2.242	2.579	-13,1%
Las demás legumbres y hortalizas preparadas o conservadas congeladas (2004)	13,08	10,67	22,5%	6.868	5.938	15,7%
Las demás legumbres y hortalizas, preparadas o conservadas sin congelar (2005)	114,39	99,76	14,7%	52.385	53.815	-2,7%
Hortalizas y frutas confitados con azúcar (2006)	0,73	0,59	22,5%	263	248	6,1%
Compotas, jaleas y mermeladas, purés de frutas (2007)	20,61	15,31	34,7%	10.200	6.481	57,4%
Frutos conservados de otro modo (2008)	47,25	45,39	4,1%	21.677	19.193	12,9%
Jugos de frutas (2009)	95,20	74,97	27,0%	79.382	64.561	23,0%
Preparaciones alimenticias diversas (21)	269,61	241,82	11,5%	68.010	65.033	4,6%
Extractos, esencias y concentrados de café, té o yerba mate (2101)	55,56	51,29	8,3%	7.725	11.191	-31,0%
Levaduras (2102)	4,72	4,14	14,2%	2.134	1.995	7,0%

Exportación	Valor (Mill €)		Var. (%) Febrero 2024/2023	Volumen (T)		Var. (%) Febrero 2024/2023
	Febrero 2024	Febrero 2023		Febrero 2024	Febrero 2023	
Preparaciones para salsas y salsas preparadas (2103)	53,76	49,97	7,6%	26.066	23.615	10,4%
Preparaciones para sopas, potajes o caldos (2104)	21,35	16,48	29,5%	7.861	5.959	31,9%
Helados y productos similares incluso con cacao (2105)	27,73	29,63	-6,4%	4.749	5.214	-8,9%
Preparaciones alimenticias no comprendidas en otras partidas (2106)	106,48	90,31	17,9%	19.475	17.059	14,2%
Bebidas (22)	441,96	407,18	8,5%	335.096	306.181	9,4%
Agua (2201)	2,92	2,81	3,8%	7.799	9.926	-21,4%
Bebidas refrescantes (2202)	51,26	44,59	15,0%	62.642	57.169	9,6%
Cerveza (2203)	23,57	23,16	1,8%	24.613	25.721	-4,3%
Vino (2204)	255,21	227,53	12,2%	188.116	162.648	15,7%
Vermut (2205)	7,10	5,59	27,0%	4.933	4.007	23,1%
Las demás bebidas fermentadas (2206)	1,92	1,97	-2,5%	1.243	1.305	-4,7%
Bebidas espirituosas con grado alcohólico volumétrico superior o igual al 80%vol. (2207)	20,22	25,42	-20,5%	19.815	20.023	-1,0%
Bebidas espirituosas con grado alcohólico volumétrico inferior al 80%vol. (2208)	74,73	72,10	3,6%	20.137	20.982	-4,0%
Vinagre comestible y sucedáneos comestibles del vinagre (2209)	5,03	4,01	25,5%	5.797	4.400	31,8%
Subproductos de las industrias alimentarias y piensos (23)	141,72	132,21	7,2%	138.542	130.972	5,8%
Harina, polvo y pellets de carne, despojos o pescados (2301)	20,77	23,75	-12,6%	27.497	25.392	8,3%
Salvados, moyuelos y demás residuos del tratamiento de cereales (2302)	1,59	2,58	-38,5%	3.235	5.425	-40,4%
Residuos de la industria del almidón y similares (2303)	2,65	2,28	16,3%	4.992	3.745	33,3%
Tortas y residuos sólidos de la extracción de aceite de soja (2304)	5,68	7,37	-22,9%	12.228	13.921	-12,2%
Tortas y residuos sólidos de la extracción de aceite de cacahuete (2305)	0,02	--	--	5	--	--
Tortas y residuos sólidos de la extracción de aceites vegetales (2306)	4,71	5,62	-16,3%	13.303	15.983	-16,8%
Lías o heces de vino (2307)	0,37	0,29	25,7%	295	341	-13,6%
Materias vegetales, desperdicios, residuos y subproductos vegetales (2308)	0,59	0,74	-20,1%	1.689	1.715	-1,5%
Preparaciones para la alimentación animal (2309)	105,34	89,57	17,6%	75.298	64.449	16,8%
Partidas no alimentarias	103,18	96,61	6,8%	24.499	23.136	5,9%
Tabaco en rama o sin elaborar (2401)	0,20	1,10	-81,7%	97	244	-60,2%
Manitol (290543)+D-glucitol (290544)+Glicerol (290545)	0,45	0,67	-32,7%	586	882	-33,5%
Aceites esenciales (3301)	14,13	12,86	9,8%	541	464	16,6%
Mezclas de sustancias odoríferas utilizadas en las industrias alimentarias o de bebidas (330210)	39,74	31,18	27,4%	2.263	2.496	-9,3%
Caseína, caseinatos y demás derivados (3501)	0,95	2,55	-62,6%	188	250	-24,9%
Albúminas (3502)	1,03	2,48	-58,3%	720	866	-16,9%
Gelatinas (3503)	4,24	5,57	-23,9%	998	770	29,6%
Peptonas y sus derivados (3504)	13,29	13,14	1,2%	2.099	2.028	3,5%
Dextrina y demás almidones (3505)	1,50	1,32	13,4%	1.099	800	37,3%
Aprestos a base de materias amiláceas (380910)	1,08	0,14	681,5%	740	111	569,1%
Ácidos grasos monocarboxílicos industriales (3823)	15,64	14,00	11,7%	9.028	8.335	8,3%
Sorbitol (382460)	0,13	0,07	83,8%	78	40	94,8%
Cueros y pieles, en bruto, de bovino o de equino (4101)	6,19	7,39	-16,2%	4.960	4.377	13,3%

Exportación	Valor (Mill €)		Var. (%) Febrero 2024/2023	Volumen (T)		Var. (%) Febrero 2024/2023
	Febrero 2024	Febrero 2023		Febrero 2024	Febrero 2023	
Pieles en bruto de ovino frescas o saladas, secas o encaladas (4102)	3,20	3,44	-7,1%	648	779	-16,8%
Los demás cueros y pieles en bruto (4103)	1,33	0,55	143,4%	452	633	-28,5%
Peletería en bruto (4301)	0,08	0,16	-46,8%	3	62	-95,5%
Capullos de seda devanables (5001)	0,00	--	--	0	--	--
Seda cruda sin torcer (5002)	--	--	--	--	--	--
Desperdicios de seda (5003)	--	--	--	--	--	--
Lana sin cardar ni peinar (5101)	1,17	0,98	19,9%	1.191	681	74,9%
Pelo fino u ordinario sin cardar ni peinar (5102)	0,21	0,26	-19,0%	3	4	-9,4%
Desperdicios de lana o de pelo fino u ordinario (5103)	0,00	0,01	-100,0%	0	5	-100,0%
Hilachas de lana o de pelo fino u ordinario (5104)	--	--	--	--	--	--
Lana y pelo fino u ordinario, cardados o peinados (5105)	0,07	0,12	-44,6%	29	36	-19,9%
Algodón sin cardar ni peinar (5201)	3,89	6,01	-35,3%	1.858	2.562	-27,5%
Desperdicios de algodón (5202)	0,55	2,24	-75,4%	633	1.212	-47,8%
Algodón cardado o peinado (5203)	0,06	0,01	434,6%	34	3	952,0%
Lino en bruto o trabajado (5301)	0,00	0,03	-91,5%	0	14	-97,7%
Cáñamo en bruto o trabajado (5302)	0,29	0,18	56,7%	4	1	248,2%
Yute y demás fibras textiles del líber (5303)	0,04	0,10	-57,4%	56	94	-41,0%
Coco, abacá , ramio y demás fibras textiles (5305)	0,43	0,70	-38,3%	480	613	-21,6%

Importación	Valor (Mill C)		Var. (%) Febrero 2024/2023	Volumen (T)		Var. (%) Febrero 2024/2023
	Febrero 2024	Febrero 2023		Febrero 2024	Febrero 2023	
Animales Vivos (01)	80,55	72,48	11,1%	21.617	19.580	10,4%
Caballos, asnos, mulos y burdéganos vivos (0101)	0,30	0,62	-51,6%	95	139	-31,8%
Animales vivos de la especie bovina (0102)	26,05	23,67	10,1%	7.503	6.676	12,4%
Animales vivos de la especie porcina (0103)	44,33	39,43	12,4%	12.137	11.970	1,4%
Animales vivos de las especies ovina o caprina (0104)	1,99	0,55	264,6%	751	137	447,0%
Gallos, gallinas, patos, gansos (0105)	4,92	4,98	-1,1%	870	473	84,2%
Los demás animales vivos (0106)	2,96	3,23	-8,3%	261	186	39,7%
Carne y despojos comestibles (02)	164,28	154,61	6,3%	45.822	41.115	11,4%
Carne de bovino, fresca o refrigerada (0201)	59,71	56,45	5,8%	8.299	7.975	4,1%
Carne de bovino congelada (0202)	14,46	11,53	25,3%	3.102	2.233	38,9%
Carne de porcino, fresca, refrigerada o congelada (0203)	22,27	25,73	-13,5%	8.828	9.884	-10,7%
Carne de ovino o caprino, fresca, refrigerada o congelada (0204)	5,25	4,18	25,6%	751	681	10,3%
Carne de animales de las especies caballar, asnal o mular, fresca o refrigerada (0205)	0,04	0,03	50,5%	14	7	98,8%
Despojos comestibles de animales de las especies bovina, porcina, ovina, caprina (0206)	5,53	4,65	18,8%	2.779	2.303	20,7%
Carne y despojos comestibles de aves (0207)	43,29	39,97	8,3%	15.895	13.707	16,0%
Las demás carnes y despojos comestibles, frescos, refrigerados o congelados (0208)	1,17	0,98	19,9%	521	268	94,6%
Tocino sin partes magras y grasas de cerdo o de ave (0209)	1,74	1,64	6,0%	1.923	1.338	43,7%
Carne y despojos comestibles, salados o en salmuera, secos o ahumados (0210)	10,83	9,45	14,6%	3.710	2.719	36,5%
Pescados y crustáceos, moluscos (03)	523,66	572,30	-8,5%	93.321	100.683	-7,3%
Peces vivos (0301)	11,99	5,69	110,9%	1.132	1.293	-12,4%
Pescado fresco o refrigerado (0302)	109,13	104,76	4,2%	16.178	17.419	-7,1%
Pescado congelado (0303)	45,36	49,75	-8,8%	15.691	18.702	-16,1%
Filetes y demás carne de pescado frescos, refrigerados o congelados (0304)	78,90	85,62	-7,8%	15.694	15.029	4,4%
Pescado seco, salado o en salmuera y ahumado (0305)	19,95	21,08	-5,3%	2.307	2.938	-21,5%
Crustáceos (0306)	82,73	73,43	12,7%	12.825	10.808	18,7%
Moluscos (0307)	175,18	231,71	-24,4%	29.452	34.429	-14,5%
Invertebrados acuáticos (excluidos Crustáceos y Moluscos) (0308)	0,35	0,23	51,3%	34	32	6,6%
Harina, polvo y pellets de pescado (0309)	0,08	0,03	151,3%	7	33	-79,3%
Leche y productos lácteos, huevos y miel (04)	249,94	249,07	0,4%	84.343	79.739	5,8%
Leche y nata sin concentrar (0401)	10,67	16,01	-33,4%	13.564	17.586	-22,9%
Leche y nata concentradas (0402)	22,33	28,23	-20,9%	8.489	9.147	-7,2%
Leches fermentadas (0403)	25,26	27,21	-7,2%	14.416	16.003	-9,9%
Lactosuero (0404)	6,86	9,58	-28,4%	3.440	3.262	5,4%

Importación	Valor (Mill C)		Var. (%) Febrero 2024/2023	Volumen (T)		Var. (%) Febrero 2024/2023
	Febrero 2024	Febrero 2023		Febrero 2024	Febrero 2023	
Mantequilla y demás materias grasas de la leche (0405)	15,23	18,25	-16,5%	2.688	2.962	-9,2%
Quesos y requesón (0406)	147,14	134,24	9,6%	31.890	26.073	22,3%
Huevos de ave con cascarrón frescos, conservados o cocidos (0407)	8,23	6,73	22,3%	3.530	1.270	178,0%
Huevos de ave sin cascara y yemas de huevo (0408)	5,62	4,22	33,0%	1.787	1.297	37,8%
Miel natural (0409)	7,54	4,57	65,0%	4.460	2.137	108,7%
Insectos y demás productos comestibles de origen animal no comprendidos en otras partidas (0410)	1,06	0,02	4918,9%	79	2	4589,3%
Los demás productos de origen animal no comprendidos en otros capítulos (05)	20,88	23,75	-12,1%	9.616	10.873	-11,6%
Cabello en bruto (0501)	0,00	0,00	109,7%	0	0	114,0%
Cerdas de jabalí o de cerdo (0502)	0,02	0,27	-94,2%	0	15	-97,6%
Tripas, vejigas y estómagos de animales (0504)	10,73	13,77	-22,1%	1.916	3.012	-36,4%
Piel y otras partes de aves con las plumas o con el plumón (0505)	3,38	1,67	103,2%	1.542	1.229	25,5%
Huesos y núcleos córneos (0506)	0,31	0,18	73,1%	263	316	-16,7%
Marfil, concha de tortuga, ballenas de mamíferos marinos (0507)	0,02	0,55	-96,8%	1	0	969,3%
Coral y materias similares (0508)	0,10	0,07	45,3%	55	36	51,6%
Ámbar gris, castóreo, algalia y almizcle (0510)	1,15	1,32	-12,5%	1.641	1.159	41,6%
Productos de origen animal no comprendidos en otras partidas (0511)	5,18	5,93	-12,7%	4.198	5.107	-17,8%
Plantas vivas y productos de la floricultura (06)	32,76	30,78	6,4%	9.402	12.690	-25,9%
Bulbos, cebollas, tubérculos, raíces tuberosas, garras y rizomas (0601)	2,42	2,25	7,8%	818	512	59,8%
Las demás plantas vivas, esquejes, estaquillas e injertos (0602)	15,76	15,20	3,7%	5.567	6.973	-20,2%
Flores y capullos, cortados para ramos o adornos (0603)	13,04	11,92	9,4%	1.730	1.553	11,4%
Follaje, hojas, ramas y demás partes de plantas (0604)	1,53	1,42	8,0%	1.287	3.652	-64,8%
Legumbres y hortalizas (07)	234,09	175,76	33,2%	304.124	230.708	31,8%
Patatas frescas o refrigeradas (0701)	61,73	46,31	33,3%	125.471	117.225	7,0%
Tomates frescos o refrigerados (0702)	11,96	16,26	-26,4%	8.787	10.392	-15,4%
Cebollas, chalotes, ajos, puerros frescos o refrigerados (0703)	20,60	14,36	43,4%	21.904	17.742	23,5%
Coles, coliflores, coles rizadas, colinabos y similares (0704)	1,48	1,48	-0,2%	1.884	2.182	-13,7%
Lechugas y achicorias (0705)	2,82	2,80	0,5%	1.509	1.301	16,0%
Zanahorias, nabos, remolachas para ensalada (0706)	1,97	2,20	-10,7%	4.309	4.353	-1,0%
Pepinos y pepinillos frescos o refrigerados (0707)	4,18	2,54	64,6%	2.668	1.689	57,9%
Legumbres, incluso desvainadas, frescas o refrigeradas (0708)	19,87	13,64	45,7%	8.972	6.259	43,3%
Las demás hortalizas frescas o refrigeradas (0709)	36,38	25,52	42,6%	24.791	16.714	48,3%
Legumbres y hortalizas, incluso cocidas con agua o vapor, congeladas (0710)	25,47	21,18	20,3%	27.260	23.713	15,0%
Legumbres y hortalizas conservadas provisionalmente (0711)	5,91	3,78	56,2%	5.038	3.718	35,5%
Legumbres y hortalizas secas, incluso en trozos o en rodajas o trituradas (0712)	6,41	4,63	38,4%	4.360	4.514	-3,4%
Leguminosas grano (0713)	32,43	18,71	73,3%	64.374	18.790	242,6%
Raíces de mandioca (yuca), arrurruz o salep, batatas (0714)	2,90	2,35	23,5%	2.796	2.117	32,1%

Importación	Valor (Mill C)		Var. (%) Febrero 2024/2023	Volumen (T)		Var. (%) Febrero 2024/2023
	Febrero 2024	Febrero 2023		Febrero 2024	Febrero 2023	
Frutas y frutos (08)	341,94	288,66	18,5%	179.480	171.566	4,6%
Cocos, nueces del Brasil y nueces de cajuil (0801)	8,24	9,09	-9,3%	1.880	2.049	-8,3%
Los demás frutos de cáscara frescos o secos (0802)	69,20	65,03	6,4%	17.330	19.038	-9,0%
Bananas o plátanos frescos o secos (0803)	20,13	22,33	-9,9%	28.833	31.952	-9,8%
Dátiles, higos, piñas, aguacates, guayabas y mangos (0804)	65,54	50,35	30,2%	32.991	31.233	5,6%
Cítricos (0805)	12,70	6,90	84,2%	18.361	7.177	155,8%
Uvas y pasas (0806)	17,27	12,45	38,7%	7.162	6.136	16,7%
Melones, sandías y papayas frescos (0807)	13,97	13,27	5,3%	16.700	14.288	16,9%
Frutas de pepita (0808)	29,10	26,87	8,3%	26.421	29.388	-10,1%
Frutas de hueso (0809)	4,71	2,03	132,2%	1.651	999	65,3%
Frutos rojos, kiwis y caquis (0810)	86,20	70,24	22,7%	18.770	23.954	-21,6%
Frutos congelados (0811)	4,63	4,67	-0,8%	2.520	2.213	13,9%
Frutos conservados provisionalmente (0812)	0,20	0,12	60,0%	144	67	115,2%
Frutos secos (excl. 0801 a 0806) mezclas de frutos secos (0813)	8,65	4,86	78,1%	5.681	2.691	111,1%
Cortezas de cítricos, melones y sandías frescas o congeladas (0814)	1,41	0,45	209,8%	1.037	380	172,8%
Café, te, yerba mate y especias (09)	148,30	129,31	14,7%	39.311	36.436	7,9%
Café (0901)	113,43	100,34	13,0%	28.360	27.400	3,5%
Té (0902)	3,51	3,22	9,0%	426	417	2,1%
Yerba mate (0903)	1,08	0,72	49,7%	403	228	76,8%
Pimienta (0904)	16,13	14,58	10,7%	7.320	6.558	11,6%
Vainilla (0905)	0,08	0,14	-42,3%	2	1	23,3%
Canela y flores de canelero (0906)	0,94	0,89	5,5%	165	168	-1,9%
Clavo (0907)	0,52	0,45	16,8%	58	57	1,3%
Nuez moscada, macis, amomos y cardamomos (0809)	0,51	0,35	48,7%	209	118	77,4%
Semillas de anís, badiana, hinojo, cilantro, comino, alcaravea y bayas de enebro (0909)	1,32	1,13	16,4%	326	294	10,7%
Jengibre, azafrán, cúrcuma, tomillo, hojas de laurel, curry y demás especias (0910)	10,78	7,49	43,9%	2.043	1.193	71,1%
Cereales (10)	476,18	525,28	-9,3%	2.081.392	1.582.157	31,6%
Trigo (1001)	171,72	228,11	-24,7%	744.996	721.926	3,2%
Centeno (1002)	7,55	6,85	10,3%	39.591	26.248	50,8%
Cebada (1003)	37,01	59,57	-37,9%	173.507	179.023	-3,1%
Avena (1004)	8,90	1,75	407,6%	28.792	5.610	413,2%
Maíz (1005)	224,37	203,95	10,0%	1.020.414	614.467	66,1%
Arroz (1006)	14,44	21,02	-31,3%	18.728	24.783	-24,4%
Sorgo para grano (1007)	1,34	1,08	24,3%	6.004	3.405	76,3%
Alforfón, mijo y alpiste (1008)	10,85	2,96	266,6%	49.361	6.694	637,4%
Productos de la molinería, Malta, Almidón y fécula (11)	30,98	36,93	-16,1%	44.479	43.518	2,2%
Harina de trigo y de morcajo (1101)	4,44	5,92	-25,0%	8.600	9.053	-5,0%
Harina de cereales (1102)	6,59	5,91	11,6%	11.007	8.508	29,4%
Grañones, sémola y pellets de cereales (1103)	2,37	2,15	10,3%	7.489	5.460	37,2%

Importación	Valor (Mill C)		Var. (%) Febrero 2024/2023	Volumen (T)		Var. (%) Febrero 2024/2023
	Febrero 2024	Febrero 2023		Febrero 2024	Febrero 2023	
Granos de cereales trabajados de otra forma (1104)	3,49	2,79	25,3%	4.070	2.964	37,3%
Harina, sémola, polvo, copos, gránulos y pellets de patatas (1105)	2,32	2,78	-16,4%	1.554	1.423	9,2%
Harina, sémola y polvo de las legumbres secas de la partida 0713 (1106)	0,85	1,38	-38,4%	408	407	0,2%
Malta (1107)	1,11	3,43	-67,7%	1.384	4.970	-72,1%
Almidón y fécula (1108)	8,12	9,84	-17,5%	9.032	9.729	-7,2%
Gluten de trigo (1109)	1,68	2,74	-38,7%	937	1.005	-6,8%
Semillas oleaginosas y plantas industriales (12)	226,40	309,43	-26,8%	330.282	367.518	-10,1%
Habas de soja (1201)	117,82	176,85	-33,4%	249.979	305.664	-18,2%
Cacahuets crudos (1202)	9,12	6,13	48,7%	5.321	3.814	39,5%
Semilla de lino (1204)	0,59	0,59	-0,4%	698	487	43,2%
Semilla de nabo o de colza (1205)	3,00	2,79	7,7%	6.501	5.308	22,5%
Semilla de girasol (1206)	32,25	61,38	-47,5%	40.227	33.619	19,7%
Las demás semillas y frutos oleaginosos (1207)	11,46	11,30	1,3%	10.145	5.254	93,1%
Harina de semillas o de frutos oleaginosos (1208)	2,19	2,55	-14,3%	4.597	4.620	-0,5%
Semillas, frutos y esporas para siembra (1209)	35,84	32,45	10,5%	1.421	1.718	-17,3%
Conos de lúpulo frescos o secos (1210)	0,56	0,52	9,4%	41	45	-10,0%
Plantas, semillas y frutos utilizadas en perfumería, medicina o insecticidas (1211)	9,96	8,51	17,0%	2.022	2.071	-2,4%
Algarrobas, algas, remolacha azucarera y caña de azúcar, frescas o refrigeradas (1212)	2,45	5,34	-54,2%	2.693	1.919	40,3%
Paja y cascabillo de cereales (1213)	0,40	0,16	151,3%	3.622	900	302,4%
Forrajes (1214)	0,77	0,85	-10,2%	3.015	2.099	43,7%
Gomas, resinas y demás jugos y extractos vegetales (13)	23,55	29,85	-21,1%	2.439	2.893	-15,7%
Materias trenzables y demás productos de origen vegetal (14)	0,72	3,60	-79,9%	712	4.516	-84,2%
Materias vegetales de las especies utilizadas en cestería o espartería (1401)	0,72	0,92	-21,5%	712	689	3,3%
Productos vegetales no comprendidos en otras partidas (1404)	0,00	2,68	-100,0%	0	3.827	-100,0%
Grasas y aceites (15)	428,51	462,72	-7,4%	298.769,72	309.882,57	-3,6%
Grasa de cerdo de ave (1501)	3,29	3,41	-3,5%	3.818	2.947	29,5%
Grasas de bovino, ovino o caprino (1502)	2,29	2,23	2,7%	2.945	1.820	61,8%
Estearina solar y aceite de manteca de cerdo (1503)	0,00	--	--	0	--	--
Grasas y aceites de pescado o mamíferos marinos (1504)	13,38	9,57	39,8%	5.375	3.878	38,6%
Grasa de lana (1505)	0,17	0,26	-36,4%	12	38	-69,4%
Las demás grasas y aceites animales (1506)	0,91	1,12	-18,7%	1.287	984	30,8%
Aceite de soja (1507)	16,80	4,13	306,9%	19.004	3.053	522,5%
Aceite de cacahuete (1508)	0,16	0,18	-12,1%	63	66	-4,6%
Aceite de oliva (1509)	135,91	84,92	60,0%	20.329	19.215	5,8%
Los demás aceites obtenidos exclusivamente de aceituna (1510)	19,99	38,43	-48,0%	7.963	17.868	-55,4%
Aceite de palma (1511)	40,35	104,34	-61,3%	44.384	99.576	-55,4%

Importación	Valor (Mill €)		Var. (%) Febrero 2024/2023	Volumen (T)		Var. (%) Febrero 2024/2023
	Febrero 2024	Febrero 2023		Febrero 2024	Febrero 2023	
Aceites de girasol (1512)	80,15	77,53	3,4%	88.875	59.255	50,0%
Aceites de coco, de almendra o de babasú (1513)	7,73	17,89	-56,8%	6.573	13.382	-50,9%
Aceites de nabo, colza o mostaza (1514)	10,14	17,42	-41,8%	10.942	12.073	-9,4%
Las demás grasas y aceites vegetales fijos (1515)	12,33	11,84	4,1%	7.323	4.478	63,5%
Grasas y aceites parcial o totalmente hidrogenados (1516)	5,01	5,32	-5,8%	1.874	1.743	7,5%
Margarina y mezclas alimenticias de grasas o de aceites (1517)	9,63	10,79	-10,7%	4.791	4.775	0,3%
Grasas y aceites cocidos, oxidados, deshidratados...etc. (1518)	47,17	56,23	-16,1%	46.359	46.430	-0,2%
Glicerol en bruto (1520)	0,25	0,38	-33,2%	869	1.217	-28,7%
Ceras vegetales, de abejas u otros insectos (1521)	1,01	0,68	49,7%	189	187	1,2%
Degrás, residuos del tratamiento de las grasas o ceras (1522)	21,85	16,08	35,9%	25.795	16.897	52,7%
Conservas de carnes y pescados, crustáceos y moluscos (16)	103,16	99,33	3,9%	20.993	20.640	1,7%
Embutidos de carne, despojos o sangre (1601)	9,58	9,40	1,9%	2.004	2.418	-17,1%
Las demás preparaciones y conservas de carne (1602)	24,13	23,30	3,5%	5.201	5.164	0,7%
Extractos y jugos de carnes, pescados, crustáceos o moluscos (1603)	0,43	0,29	47,6%	56	32	78,2%
Preparaciones y conservas de pescado, caviar y sus sucedáneos (1604)	58,36	53,95	8,2%	10.337	9.994	3,4%
Conservas de crustáceos y moluscos (1605)	10,67	12,38	-13,8%	3.393	3.032	11,9%
Azúcares y artículos de confitería (17)	91,87	165,85	-44,6%	82.980	225.164	-63,1%
Azúcar de caña o remolacha (1701)	55,71	126,14	-55,8%	60.619	180.556	-66,4%
Los demás azúcares, (lactosa, maltosa, glucosa y fructosa) (1702)	17,14	18,09	-5,2%	17.548	13.079	34,2%
Melaza de la extracción o refinado del azúcar (1703)	0,33	7,44	-95,6%	783	28.126	-97,2%
Artículos de confitería sin cacao (1704)	18,69	14,19	31,8%	4.030	3.403	18,4%
Cacao y sus preparaciones (18)	124,92	95,39	31,0%	29.845	27.386	9,0%
Cacao en grano entero, partido, crudo o tostado (1801)	31,30	19,26	62,5%	8.595	7.766	10,7%
Cáscara, películas y demás residuos de cacao (1802)	0,00	0,00	-71,5%	0	0	-81,6%
Pasta de cacao (1803)	21,36	14,06	52,0%	6.315	5.309	18,9%
Manteca, grasa y aceite de cacao (1804)	4,91	2,91	68,7%	687	650	5,7%
Cacao en polvo sin azucarar ni edulcorar (1805)	2,76	2,79	-1,0%	719	846	-15,0%
Chocolate y demás preparaciones alimenticias que contengan cacao (1806)	64,59	56,37	14,6%	13.529	12.815	5,6%
Preparaciones a base de cereales, harina, almidón, fécula o leche (19)	1.532,29	1.409,87	8,7%	746.883	701.043	6,5%
Extracto de malta y preparaciones alimenticias de harina, sémola, almidón o fécula (1901)	36,27	35,48	2,2%	14.069	13.420	4,8%
Pastas alimenticias incluso cocidas o rellenas (1902)	27,73	23,98	15,6%	10.988	9.202	19,4%
Tapioca y sus sucedáneos con fécula, en copos, grumos o granos (1903)	0,39	0,25	55,2%	218	106	106,4%
Productos a base de cereales obtenidos por insuflado o tostado (1904)	15,11	15,50	-2,5%	5.308	5.863	-9,5%
Productos de panadería, pastelería o galletería (1905)	79,83	76,67	4,1%	26.688	24.790	7,7%
Conservas de legumbres, hortalizas o frutas (20)	155,20	127,62	21,6%	90.942	76.669	18,6%
Legumbres, hortalizas, frutos conservados en vinagre (2001)	2,93	3,37	-13,0%	2.263	2.354	-3,9%
Tomates preparados o conservados (2002)	16,19	13,51	19,8%	12.772	11.056	15,5%
Setas y trufas preparadas o conservadas (2003)	0,74	0,56	31,3%	231	238	-3,1%
Las demás legumbres y hortalizas preparadas o conservadas congeladas (2004)	29,91	23,24	28,7%	21.163	17.992	17,6%

Importación	Valor (Mill €)		Var. (%) Febrero 2024/2023	Volumen (T)		Var. (%) Febrero 2024/2023
	Febrero 2024	Febrero 2023		Febrero 2024	Febrero 2023	
Las demás legumbres y hortalizas, preparadas o conservadas sin congelar (2005)	28,51	28,83	-1,1%	15.811	13.779	14,8%
Hortalizas y frutas confitados con azúcar (2006)	0,23	0,58	-61,0%	84	408	-79,4%
Compotas, jaleas y mermeladas, purés de frutas (2007)	7,96	8,27	-3,8%	3.765	3.425	9,9%
Frutos conservados de otro modo (2008)	29,85	24,52	21,7%	13.836	10.911	26,8%
Jugos de frutas (2009)	38,89	24,74	57,2%	21.016	16.505	27,3%
Preparaciones alimenticias diversas (21)	163,73	157,96	3,7%	41.213	37.833	8,9%
Extractos, esencias y concentrados de café, té o yerba mate (2101)	13,02	12,60	3,3%	2.687	2.343	14,7%
Levaduras (2102)	5,93	5,61	5,7%	2.569	1.898	35,4%
Preparaciones para salsas y salsas preparadas (2103)	24,71	21,71	13,8%	9.510	8.065	17,9%
Preparaciones para sopas, potajes o caldos (2104)	5,17	4,61	12,2%	1.750	1.782	-1,8%
Helados y productos similares incluso con cacao (2105)	20,67	18,88	9,5%	6.086	5.490	10,9%
Preparaciones alimenticias no comprendidas en otras partidas (2106)	94,22	94,55	-0,3%	18.611	18.257	1,9%
Bebidas (22)	176,06	190,88	-7,8%	120.397	116.947	3,0%
Agua (2201)	2,75	1,83	49,9%	4.400	2.845	54,6%
Bebidas refrescantes (2202)	35,77	33,39	7,1%	32.057	28.643	11,9%
Cerveza (2203)	32,99	29,29	12,6%	43.408	40.023	8,5%
Vino (2204)	18,49	17,83	3,7%	3.868	4.034	-4,1%
Vermut (2205)	4,31	3,23	33,3%	1.448	1.253	15,6%
Bebidas espirituosas con grado alcohólico volumétrico inferior al 80%vol. (2208)	60,60	78,43	-22,7%	12.382	17.516	-29,3%
Vinagre comestible y sucedáneos comestibles del vinagre (2209)	1,68	1,30	29,6%	2.393	1.653	44,8%
Subproductos de las industrias alimentarias y piensos (23)	189,68	223,26	-15,0%	308.728	387.102	-20,2%
Harina, polvo y pellets de carne, despojos o pescados (2301)	13,86	12,15	14,1%	10.192	9.995	2,0%
Salvados, moyuelos y demás residuos del tratamiento de cereales (2302)	5,37	5,85	-8,2%	19.404	17.736	9,4%
Residuos de la industria del almidón y similares (2303)	6,86	25,02	-72,6%	20.342	71.283	-71,5%
Tortas y residuos sólidos de la extracción de aceite de soja (2304)	56,91	66,41	-14,3%	132.904	123.676	7,5%
Tortas y residuos sólidos de la extracción de aceite de cacahuete (2305)	0,18	--	--	45	--	--
Tortas y residuos sólidos de la extracción de aceites vegetales (2306)	20,71	37,66	-45,0%	67.233	110.216	-39,0%
Lías o heces de vino (2307)	0,76	0,35	115,5%	1.925	566	240,0%
Materias vegetales, desperdicios, residuos y subproductos vegetales (2308)	1,59	3,29	-51,7%	5.561	8.961	-37,9%
Preparaciones para la alimentación animal (2309)	83,44	72,53	15,0%	51.122	44.668	14,4%
Partidas no alimentarias	147,38	171,66	-14,1%	54.544	57.428	-5,0%
Tabaco en rama o sin elaborar (2401)	6,46	5,66	14,2%	261	259	0,7%
Manitol (290543)+D-glucitol (290544)+Glicerol (290545)	6,74	9,75	-30,8%	6.010	7.145	-15,9%
Aceites esenciales (3301)	14,89	13,65	9,1%	592	662	-10,6%
Mezclas de sustancias odoríferas utilizadas en las industrias alimentarias o de bebidas (330210)	47,45	48,48	-2,1%	2.533	2.614	-3,1%
Caseína, caseinatos y demás derivados (3501)	5,53	11,63	-52,5%	743	863	-13,9%

Importación	Valor (Mill €)		Var. (%) Febrero 2024/2023	Volumen (T)		Var. (%) Febrero 2024/2023
	Febrero 2024	Febrero 2023		Febrero 2024	Febrero 2023	
Albúminas (3502)	3,62	4,60	-21,4%	470	505	-7,0%
Gelatinas (3503)	5,49	7,50	-26,8%	1.019	1.321	-22,9%
Peptonas y sus derivados (3504)	9,88	10,57	-6,5%	1.499	1.391	7,7%
Dextrina y demás almidones (3505)	10,73	12,12	-11,5%	6.752	6.131	10,1%
Aprestos a base de materias amiláceas (380910)	0,02	0,00	1039,2%	24	1	2005,1%
Ácidos grasos monocarboxílicos industriales (3823)	30,89	40,79	-24,3%	30.364	32.013	-5,1%
Sorbitol (382460)	1,34	1,81	-26,0%	1.562	1.514	3,2%
Cueros y pieles, en bruto, de bovino o de equino (4101)	2,35	2,77	-15,1%	2.104	2.182	-3,6%
Pieles en bruto de ovino frescas o saladas, secas o encaladas (4102)	1,99	2,33	-14,7%	612	822	-25,6%
Los demás cueros y pieles en bruto (4103)	0,00	0,01	-98,2%	0	5	-100,0%
Peletería en bruto (4301)	0,00	0,00	--	0	0	--
Capullos de seda devanables (5001)	0,00	--	--	0	--	--
Seda cruda sin torcer (5002)	--	--	--	--	--	--
Desperdicios de seda (5003)	--	--	--	--	--	--
Lana sin cardar ni peinar (5101)	0,21	0,59	-65,3%	223	600	-62,8%
Pelo fino u ordinario sin cardar ni peinar (5102)	0,03	0,00	871,5%	3	0	1035,5%
Desperdicios de lana o de pelo fino u ordinario (5103)	0,02	0,18	-87,5%	4	71	-94,2%
Hilachas de lana o de pelo fino u ordinario (5104)	--	--	--	--	--	--
Lana y pelo fino u ordinario, cardados o peinados (5105)	0,54	1,05	-48,3%	126	247	-49,1%
Algodón sin cardar ni peinar (5201)	0,93	1,20	-23,0%	294	487	-39,7%
Desperdicios de algodón (5202)	0,21	0,20	6,0%	198	103	92,7%
Algodón cardado o peinado (5203)	1,16	0,84	37,9%	772	420	83,9%
Lino en bruto o trabajado (5301)	0,37	0,26	42,5%	83	92	-9,5%
Cáñamo en bruto o trabajado (5302)	0,02	0,01	29,7%	5	0	4564,4%
Yute y demás fibras textiles del líber (5303)	0,12	0,02	572,4%	78	21	269,5%
Coco, abacá , ramio y demás fibras textiles (5305)	0,66	0,82	-19,8%	522	1.070	-51,2%