

MARM

B

oletín Mensual de Estadística

M

E

Noviembre 2010



GOBIERNO
DE ESPAÑA

MINISTERIO
DE MEDIO AMBIENTE
Y MEDIO RURAL Y MARINO

SUBSECRETARÍA

SECRETARÍA GENERAL TÉCNICA

SUBDIRECCIÓN GENERAL DE ESTADÍSTICA

sgestadi@marm.es

Rubén García Nuevo

Estadísticas de Medio Ambiente

Ricardo Allué Téllez

Estadísticas Económicas de Medio Rural

María José Postigo Rodríguez

Estadísticas Físicas de Medio Rural

María Teresa Rábade Rodríguez

Estadísticas de Medio Marino

Miguel Ángel Cordón Marín

Colaboradores

José María Abad Tausiet

Carmen Barrero Villar

Diego González-Conde Llopis

María Victoria López Almansa

María Teresa Miranda Prieto

Javier Ulargui Martínez-Zaporta

Andrés Escudero Población

Jesús Fernández Fernández

Carmen de Nicolás Latorre

José Manuel Pedrosa García

Mariano Abad Ayllón

Ilustraciones, Maquetado y Coordinación

Rafael Robas Mata

Publicación elaborada por la
Secretaría General Técnica
Subdirección General de Estadística



Edita

MINISTERIO DE MEDIO AMBIENTE Y MEDIO RURAL Y MARINO
SECRETARÍA GENERAL TÉCNICA

N.I.P.O.: 770-10-243-7

Se permite la utilización, copia o reproducción de los datos de este Boletín siempre que se cite expresamente su procedencia

ÍNDICE

El Real Decreto 432/2008, de 12 de abril (<http://www.boe.es/boe/dias/2008/04/14/pdfs/A19757-19759.pdf>), establece que el Ministerio de Medio Ambiente y Medio Rural y Marino es el departamento encargado de la propuesta y ejecución de la política del Gobierno en materia de: lucha contra el cambio climático, protección del patrimonio natural, de la biodiversidad y del mar, agua, desarrollo rural, recursos agrícolas, ganaderos y pesqueros, y alimentación.

En este mes destacan los siguientes contenidos:

	Página
	1. Operaciones estadísticas y páginas web del MARM 5.
	2. Indicadores 6.
	2.1 Indicadores estadísticos. Noviembre 6.
	2.2 Entorno económico 7.
	2.3 Índices de precios al consumo y alimentos: Octubre 2010..... 11.
	2.4 Índices de precios percibidos, pagados y salarios agrarios: Julio 2010..... 12.
	2.5 Análisis y Prospectiva: Evolución del comercio exterior agroalimentario. Agosto 2010 . 15.
	2.6 Análisis y Prospectiva: Evolución del empleo agrario y agroalimentario..... 17.
	3. Agricultura 18.
	3.1 Avances de superficies y producciones de cultivos: Septiembre 2010 18.
	3.2 Encuesta s/ superficies y rendimientos de cultivos de España. ESYRCE 2010...21. NOVEDAD
	3.3 Coyuntura Agraria: precios sector agrícola. Octubre 2010..... 23.
	3.4 Fertilizantes: Enero-Julio 2010 24.
	3.5 Fertilizantes: Enero-Agosto 2010 25.
	3.6 Inscripciones de maquinaria agrícola: Octubre 2010 26.
	4. Agua 27.
	4.1 Precipitaciones..... 27.
	4.2 Reservas hidráulicas..... 27.
	4.3 Aguas subterráneas 28.
	5. Alimentación 30.
	5.1 Consumo alimentario en el hogar: Septiembre 2010 30.
	6. Biodiversidad 34.
	6.1 Incendios forestales 34.
	6.2 Índice de vegetación 35.
	6.3 Humedad del suelo 35.
	7. Calidad y Evaluación Ambiental 36.
	7.1 Contaminación atmosférica en áreas rurales..... 36.
	7.2 Capa de Ozono..... 36.
	7.3 Radiación solar y ultravioleta..... 36. NOVEDAD
	8. Cambio Climático 37.
	8.1 Precio de la tonelada de CO ₂ 37.
	8.2 Energía eléctrica 37.
	8.3 Energías renovables 38.
	8.4 Productos petrolíferos 38.
	8.5 Biocombustibles..... 39.
	8.6 Gasóleo agrícola y de pesca 39.
	8.7 Gas natural 39.
	9. Desarrollo Rural..... 40.
	9.1 Turismo rural..... 40.
	9.2 Intervenciones SEPRONA..... 40.
	10. Ganadería 41.
	10.1 Sacrificio de ganado en mataderos. Septiembre 2010 41.
	10.2 Estadísticas mensuales de industrias lácteas: Septiembre 2010 44.
	10.3 Coyuntura Agraria: Precios sector ganadero. Octubre 2010 45.
	11. Pesca 46.
	11.1 Acuicultura. Producción en 2009 para consumo humano 46.
	11.2 Contenido de las estadísticas pesqueras 48.
	12. Otras fuentes de información estadística 49.
	12.1 Instituciones nacionales 49.
	12.2 Organismos internacionales 50.
	Índice temático de anteriores boletines 51.

UNIDADES COLABORADORAS

GABINETE TÉCNICO DEL SUBSECRETARIO

**SUBDIRECCIÓN GENERAL DE ANÁLISIS, PROSPECTIVA
Y COORDINACIÓN**

AGENCIA ESTATAL DE METEOROLOGÍA

**SUBDIRECCIÓN GENERAL DE ESTRUCTURA
DE LA CADENA ALIMENTARIA**

**SUBDIRECCIÓN GENERAL DE POLÍTICA FORESTAL Y
DESERTIFICACIÓN**

**SUBDIRECCIÓN GENERAL DE PLANIFICACIÓN Y USO
SOSTENIBLE DEL AGUA**

**SUBDIRECCIÓN GENERAL DE GESTIÓN INTEGRADA
DEL DOMINIO PÚBLICO HIDRÁULICO**

**MINISTERIO
DE MEDIO AMBIENTE
Y MEDIO RURAL Y MARINO**



1. OPERACIONES ESTADÍSTICAS Y PÁGINA WEB DEL MARM



Todas las operaciones: <http://www.ine.es/ioe/ioeOrg.jsp?cod=0000000&L=0>



Página WEB del MARM: <http://www.marm.es/>



Estructura de la página Web de información estadística

Medio Ambiente

- * Informes de Coyuntura (http://www.mma.es/portal/secciones/info_estadistica_ambiental/estadisticas_info/informes_coyuntura/index.htm)
- * Banco público de indicadores ambientales (http://www.mma.es/portal/secciones/calidad_contaminacion/indicadores_ambientales/banco_publico_ia/index.htm): Agua, Aire, Energía, Hogares, Industria, Medio Urbano, Pesca, Residuos, Riesgos naturales y tecnológicos, Suelo y Transporte.
- * Perfil Ambiental de España (http://www.mma.es/portal/secciones/info_estadistica_ambiental/estadisticas_info/perfil_ambiental_espania.htm)
- * Aguas y Costas (http://www.mma.es/portal/secciones/info_estadistica_ambiental/estadisticas_info/aguas.htm)
- * Biodiversidad (http://www.mma.es/portal/secciones/info_estadistica_ambiental/estadisticas_info/biodiversidad2.htm)
 - Balance Nacional de la Madera (http://www.mma.es/portal/secciones/biodiversidad/montes_politica_forestal/estadisticas_forestal/industria_forestal_2006.htm)
 - Biodiversidad Marina. Espacios Costeros y marinos protegidos (http://www.mma.es/portal/secciones/biodiversidad/biodiversidad_marina/especies_marina/index.htm)
 - Biodiversidad Marina. Inventarios, catálogos y bases de datos (http://www.mma.es/portal/secciones/biodiversidad/biodiversidad_marina/inventarios_marina/index.htm)
 - Caracterización de la Superficie Forestal en la Red Natura 2000 y ENP (http://www.mma.es/portal/secciones/biodiversidad/montes_politica_forestal/estadisticas_forestal/caracterizacion_super_forestales_2006.htm)
 - Estadística Anual de Caza (http://www.mma.es/portal/secciones/biodiversidad/montes_politica_forestal/estadisticas_forestal/produccion_2006.htm)
 - Estadística Anual de Cortas de Madera (http://www.mma.es/portal/secciones/biodiversidad/montes_politica_forestal/estadisticas_forestal/produccion_2006.htm)
 - Estadística Anual de otros aprovechamientos forestales (http://www.mma.es/portal/secciones/biodiversidad/montes_politica_forestal/estadisticas_forestal/produccion_2006.htm)
 - Estadística Anual de Pesca Fluvial (http://www.mma.es/portal/secciones/biodiversidad/montes_politica_forestal/estadisticas_forestal/produccion_2006.htm)
 - Estadística de producción y comercialización de material forestal de reproducción (http://www.mma.es/portal/secciones/biodiversidad/montes_politica_forestal/estadisticas_forestal/caracterizacion_super_forestales_2006.htm)
 - Gestión Forestal Sostenible (http://www.mma.es/portal/secciones/biodiversidad/montes_politica_forestal/estadisticas_forestal/caracterizacion_super_forestales_2006.htm)
 - Incendios Forestales (http://www.mma.es/portal/secciones/biodiversidad/defensa_incendios/estadisticas_incendios/index.htm)
 - Inventario Forestal Nacional (<http://www.mma.es/portal/secciones/biodiversidad/inventarios/ifn/index.htm>)
 - Inventario Nacional de Erosión de Suelos (<http://www.mma.es/portal/secciones/biodiversidad/inventarios/ines/index.htm>)
 - Inventario Nacional de Salud de los Bosques (http://www.mma.es/portal/secciones/biodiversidad/montes_politica_forestal/estadisticas_forestal/caracterizacion_super_forestales.htm)
 - Inventario Nacional de Sumideros de Carbono (http://www.mma.es/portal/secciones/biodiversidad/montes_politica_forestal/estadisticas_forestal/caracterizacion_super_forestales.htm)
 - Inventario Nacional de zonas húmedas (http://www.mma.es/portal/secciones/biodiversidad/conservacion_humedas/zonas_humedas/inventario_humedales/index.htm)
 - Red Natura 2000 en España (http://www.mma.es/portal/secciones/biodiversidad/rednatura2000/rednatura_espana/index.htm)
- * Residuos y suelos contaminados (http://www.mma.es/portal/secciones/calidad_contaminacion/residuos/estadisticas_residuos/index.htm)

Medio Rural y Marino

- * Novedades de Estadística (<http://www.mapa.es/es/estadistica/infoestad.html>)
- * Estadísticas pesqueras (<http://www.mapa.es/es/estadistica/pags/pesquera/introduccion.htm>)
- * Renta Agraria (<http://www.mapa.es/es/estadistica/pags/macromagnitudes/macromagnitudes.htm>)
- * Red Contable (RECAN) (<http://www.mapa.es/es/estadistica/pags/RECAN/introduccion.htm>)
- * Precios Medios (<http://www.mapa.es/es/estadistica/pags/precios/precios.htm>)
- * Encuesta de Precios de la Tierra (http://www.mapa.es/es/estadistica/pags/precios/precios_tierra.htm)
- * Cánones de Arrendamientos Rústicos (<http://www.mapa.es/es/estadistica/pags/Canones/Canones.htm>)
- * Precios percibidos, pagados y salarios agrarios (http://www.mapa.es/es/estadistica/pags/PreciosPercibidos/indicadores/indicadores_precios.htm)
- * Avances de superficies y producciones de cultivos (<http://www.mapa.es/es/estadistica/pags/superficie/superficie.htm>)
- * Estadística Láctea
- * Encuesta sobre superficies y rendimientos de cultivos (ESYRCE) (<http://www.mapa.es/es/estadistica/pags/encuestacultivos/resultados.htm>)
- * Encuesta sobre plantaciones de árboles frutales (<http://www.mapa.es/es/estadistica/pags/encuestafrutales/resultados.htm>)
- * Encuestas ganaderas (<http://www.mapa.es/es/estadistica/pags/encuestaganadera/encuesta.htm>)
- * Encuesta nacional de cunicultura (<http://www.mapa.es/es/estadistica/pags/cunicultura/cunicultura.htm>)
- * Encuesta de sacrificio de ganado (<http://www.mapa.es/es/estadistica/pags/sacrificio/encuesta.htm>)
- * Precios Origen-Destino en Alimentación (<http://www.mapa.es/es/estadistica/pags/PreciosOrigenDestino/precios.asp>)
- * Medios de producción (<http://www.mapa.es/es/estadistica/pags/medios/fertilizantes/fertilizantes.htm>)
- * Publicaciones (<http://www.mapa.es/biblioteca/abwebp.exe>)
- * Anuario de Estadística Agroalimentaria (<http://www.mapa.es/es/estadistica/pags/anuario/introduccion.htm>)



2. INDICADORES

2.1 INDICADORES ESTADÍSTICOS

NOVIEMBRE 2010

PIB	Total 2009	III Trim. 2010	Variación (%)	
			IIIT.10/IIIT.10	IIIT.10/IIIT.09
P.I.B. U.E. 27	11.785.474,9	3.091.325	2,1	
P.I.B. Nacional	1.053.914	266.586	0,0	0,2
P.I.B. Nacional (Ramas agraria y pesquera)	25.955	5.156		
<i>ud: millones de euros, términos corrientes</i>				
<i>Fuente: EUROSTAT - INE - Contabilidad Nacional Trimestral de España</i>				
POBLACIÓN Y EMPLEO	III Trim. 2010			Variación (%)
	Total	Varones	Mujeres	IIIT.10/IIIT.10
Población nacional (Avance Padrón municipal a 1 de enero de 2010, datos provisionales)	46.951.532	23.195.504	23.756.028	-
Población activa nacional	23.121,5	12.856,3	10.265,2	0,0
Población activa según Rama de actividad (CNAE-2009)				
A. Agricultura, ganadería, silvicultura y pesca:				
Agricultura, ganadería, caza y servicios relacionados	986,2	710,1	276,1	-2,7
Silvicultura y explotación forestal	901,6	636,1	265,5	-3,1
Pesca y acuicultura	42,8	37,5	5,3	12,6
C. Industria manufacturera:				
Industria de la alimentación	41,8	36,6	5,3	-7,5
Fabricación de bebidas	2.596,1	1.930,6	665,5	-1,0
Industria del tabaco	428,7	259,7	169,0	-1,0
E. Suministro de agua, activ. de saneamiento, gestión de residuos y descontaminación				
Captación, depuración y distribución de agua	59,5	45,3	14,2	0,7
Recogida y tratamiento de aguas residuales	4,2	3,0	1,2	5,0
Recogida, tratamiento y eliminación de residuos: valorización	126,2	107,9	18,3	-0,6
Actividades de descontaminación y otros servicios de gestión de residuos	48,7	41,0	7,6	3,0
<i>ud: miles de personas</i>				
<i>Fuente: INE</i>				
IPC NACIONAL OCTUBRE-10		Var. Mensual	Var. Acumulada	Var. Interanual
General		0,9%	1,8%	2,3%
Alimentos y bebidas no alcohólicas		0,1%	0,1%	0,4%
<i>Fuente: INE</i>				

ÍNDICE GENERAL DE PRECIOS DE LOS AGRICULTORES. Julio 2010 (Base año 2005=100)	Ind. Mensual	Var. Año anterior	Aportación increm. ind. gral.
Índice de precios percibidos	87,03	4,52	4,52
De productos vegetales	77,60	9,88	5,46
De productos animales	104,32	-2,01	-0,94
Índice de precios pagados	116,38	-0,20	-0,20
De fertilizantes	128,94	-14,29	-1,48
De alimentos para el ganado	112,11	-1,23	-0,55
De carburantes	128,46	25,79	1,59
<i>Fuente: S G de Estadística MARM</i>			
RENTA AGRARIA 2009 (2ª estimación febrero 2010)	2009 (2e)	Variación (%)	
Producción Rama Agraria *	38.551	-10,7	
Consumos intermedios *	15.811	-17,7	
Renta Rama Agraria *	23.185	-5,5	
Renta Agraria por UTA (<i>ud: euros corrientes</i>)	25.503	-1,7	
Variación indicador A	-	-1,8	
Renta Agraria por UTA en la UE-27 (<i>variación en términos constantes</i>) **	-	-12,2	
<i>* ud: millones de euros, términos corrientes</i>			
<i>** 1ª estimación</i>			
<i>Fuente: S G de Estadística MARM</i>			
ENCUESTA DE CÁNONES DE ARRENDAMIENTO RÚSTICO 2008. (Base 1999. Valores medios nacionales)	2008	Variación (%)	
Valor a precios corrientes (euros/ha)	168,06	0,9	
<i>Fuente: S G de Estadística MARM</i>			
ENCUESTA DE PRECIOS DE LA TIERRA 2008. (valores medios nacionales)	2008	Variación (%)	
Valor a precios corrientes (euros/ha)	10.974,00	-0,9	
<i>Fuente: S G de Estadística MARM</i>			

INCENDIOS FORESTALES (enero-octubre 2010)	Actual	Año anterior	Media 10 años
Nº incendios forestales (>1ha)	3.564	5.594	6.364
Superficie forestal afectada (ha)	46.152	117.611	123.774
Nº grandes incendios (>500ha)	12	35	30
<i>Fuente: MARM</i>			
RESERVA HIDRÁULICA 30 noviembre 2010)	Actual	Año anterior	Media 10 años
Embalses consuntivos (% sobre capacidad)	65,9%	36,6%	44,4%
Embalses hidroeléctricos (% sobre capacidad)	69,0%	56,1%	61,4%
Total Reserva peninsular (% sobre capacidad)	66,9%	42,9%	49,9%
<i>Fuente: MARM</i>			
CLIMATOLOGÍA (octubre 2010)	Mes	Acumulado	12 meses
Precipitación media peninsular (litros/m²)	86,4	594,4	812,6
Fenómenos meteorológicos adversos (nº avisos)	123	1.342	1.891
<i>Fuente: MARM</i>			
ENERGÍA (octubre 2010)	Mes	Acumulado	12 meses
Generación energía hidráulica (GWh)	1.601	32.805	37.659
Generación energía eólica (GWh)	3.839	33.695	43.021
Generación de electricidad con energías renovables (GWh)*	4.859	74.276	95.845
<i>(*) datos de septiembre 2010</i>			
<i>Fuente: REE</i>			
CONSUMO DE BIOCMBUSTIBLES (agosto 2010)	Mes	Acumulado	12 meses
Bioetanol (miles de toneladas)	32,5	234,8	323,0
Biodiesel (miles de toneladas)	107,3	814,2	1.198,6
Gasóleo agrícola y de pesca (miles de toneladas)	344,0	3.574,0	5.484,0
<i>Fuente: CORES. MITC</i>			
DENUNCIAS (septiembre 2010)	Mes	Acumulado	12 meses
Intervenciones SEPRONA (número)	10.281	94.525	127.094
Intervenciones en Parques Nacionales SEPRONA (número)	18	333	432
<i>Fuente: SEPRONA</i>			
PRECIO TONELADA CO ₂ (octubre 2010)	Promedio	Máximo	Mínimo
Derechos de emisión de CO ₂ (€/t)	15,2	15,7	14,6
Créditos de carbono (€/t)	13,5	14,1	12,6
<i>Fuente: SENDECO2</i>			

2.2 ENTORNO ECONÓMICO



Unión Europea. Déficit y deuda pública 2009

Según Eurostat, todos los países de la UE-27 han obtenido **déficit presupuestario** en el ejercicio de 2009, oscilando entre el 15,4% de Grecia y el 0,7% de Luxemburgo. España obtuvo un déficit del **11,1%**, mientras que el déficit de la ZE-16 fue del 6,3%; y el de la UE-27 del 6,8%.

Por lo que respecta a la **deuda pública**, en el año 2009, España ha situado su nivel de deuda pública en el **53,2%** del PIB, muy inferior a la media de la ZE-16 (79,2%) y de la UE-27 (74,0%), y también inferior a la deuda de Italia, Francia, Alemania y Reino Unido.

DÉFICIT PRESUPUESTARIO UE AÑO 2009 (% del PIB)

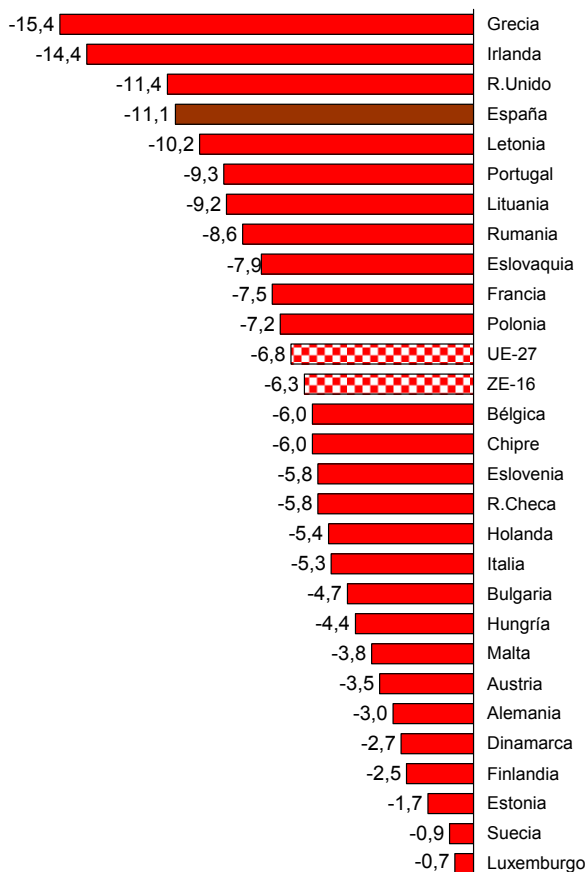

DEUDA PÚBLICA UE AÑO 2009 (% del PIB)

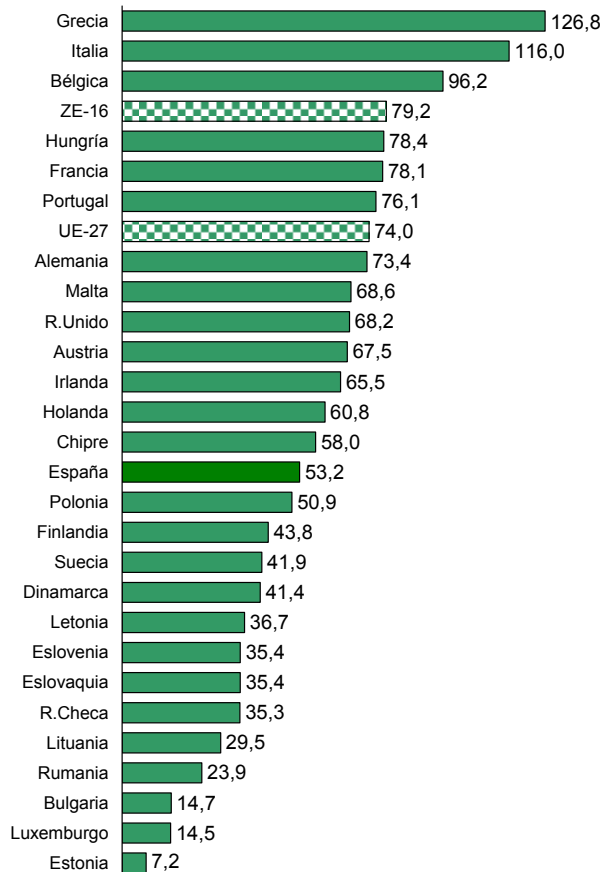

Indicadores

Evolución de tipos en subastas deuda del Estado

Se presenta un gráfico con la evolución del tipo de interés marginal de adjudicación de letras del Tesoro, en las subastas realizadas entre enero y noviembre de 2010.

De la misma manera, el siguiente gráfico muestra la evolución del tipo de interés marginal de adjudicación de bonos y obligaciones del Estado, en el mismo periodo.

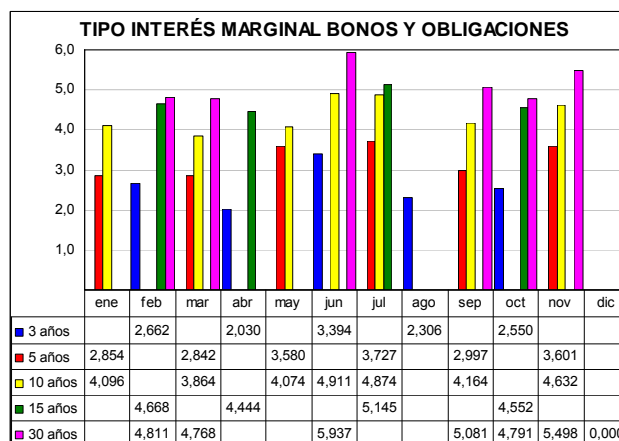
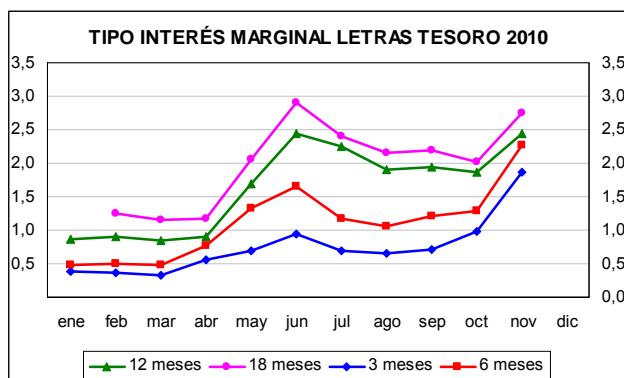

En el gráfico se observan los **dos "picos" (junio y noviembre)**, correspondientes a los problemas financieros surgidos en Grecia e Irlanda.

También el tipo de interés de los bonos y obligaciones creció en los meses de junio y noviembre.



ENTORNO ECONÓMICO (...continuación)

España. PIB del 3er trimestre de 2010

El INE estima que el Producto Interior Bruto (PIB) correspondiente al **tercer trimestre del año 2010**, registró una tasa de variación interanual del **+0,2%** volviendo a la senda de crecimiento dos años después, tras una variación intertrimestral del 0,0% (serie de datos corregidos de efectos estacionales y de calendario).

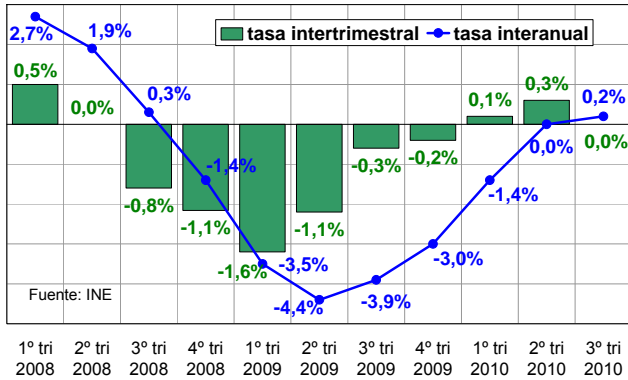

Entre julio y septiembre, el gasto en consumo final nacional de los hogares aumentó un 1,4% y el gasto en consumo final de las AA.PP. se redujo un 0,1%. Por su parte, la formación bruta de capital fijo disminuyó un 7,0%, con caída en construcción (-11,6%) y otros productos (-3,3%), y aumento en bienes de equipo (+2,4%). Con ello, la demanda nacional se redujo un 0,8%.

En dicho trimestre, el sector exterior contribuyó con 1,0 puntos porcentuales al crecimiento del PIB, con mayor incremento en las exportaciones (+8,7%) que en las importaciones (+3,9%).

Por el lado de la demanda, las variaciones interanuales fueron: **ramas agraria y pesquera -2,2%**; ramas energéticas +4,6%; ramas industriales +1,7%; construcción cayó -6,8%; y ramas de los servicios +0,9%.

Por lo que respecta al empleo, según la CNTR la tasa interanual del 3er trimestre de 2010 fue del -1,7%, lo que supone la reducción de casi 295.000 puestos de trabajo a tiempo completo en un año. El coste laboral unitario se redujo un 1,4% en el trimestre, casi 3 puntos por debajo del deflactor del PIB.

Unión Europea. PIB del 3er trimestre de 2010

De acuerdo con la primera estimación de EUROSTAT, en el 3er trimestre de 2010, el **PIB** de la Eurozona (ZE-16) aumentó un 0,4%, registrando una tasa de variación interanual del 1,9%.

De la misma manera, el PIB de la UE-27 creció un 0,4% en el trimestre y situó su tasa interanual en el 2,1%.

España presentó un crecimiento nulo en el trimestre, pero pasó a crecimiento positivo en tasa interanual (+0,2%), aunque muy por debajo del crecimiento de los países más industrializados.

VARIACIÓN INTERANUAL DEL PIB
3er trimestre 2010

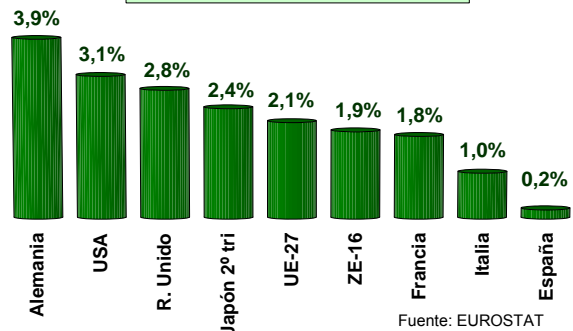

Mercado de trabajo

Paro registrado en el INEM

En **octubre**, el paro registrado aumentó en 68.213 personas, con lo que el número de desempleados se situó en 4.085.976 personas. Sin embargo, el aumento del paro en octubre de 2010 fue inferior al incremento en octubre de los últimos dos años.

A 31 de octubre había 2.069.505 **mujeres** paradas (50,6% del paro registrado) y 2.016.471 hombres parados (49,4%). Por otra parte, en dicha fecha el 14,5% del paro registrado correspondía a **extranjeros** (593.066 parados).

El paro en el **sector agrícola** aumentó en 13.861 personas en el mes, hasta 131.259 personas. En los últimos doce meses creció un 22,4% (23.982 parados más).

En octubre se firmaron 1.346.087 **contratos** (-0,9%). En el acumulado del año se habían firmado 289.608 contratos más que en el mismo periodo del año anterior.

EVOLUCIÓN PARO REGISTRADO

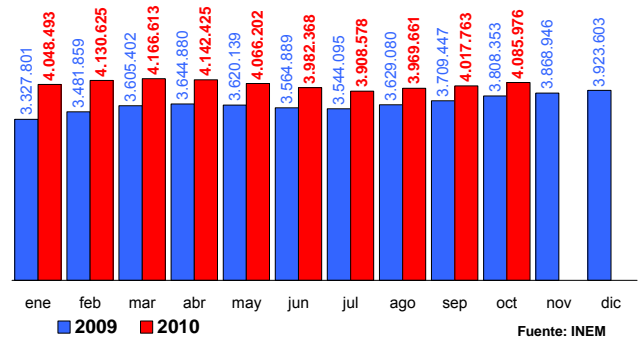

En **septiembre** se presentaron 799.502 solicitudes de **prestaciones** a nivel nacional. A finales de mes había 2.893.186 beneficiarios, con una tasa de cobertura 75,6%.



ENTORNO ECONÓMICO (...continuación)

Afiliación a la Seguridad Social

En **octubre** de 2010 se redujo la **afiliación** a la Seguridad Social en 5.331 personas, con lo que el número medio de afiliados en el mes disminuyó hasta 17.666.149 trabajadores.

La afiliación en el sector de la **agricultura, ganadería, caza, selvicultura y pesca** del régimen general, aumentó en 29.867 personas en octubre, hasta 1.211.196 afiliados.

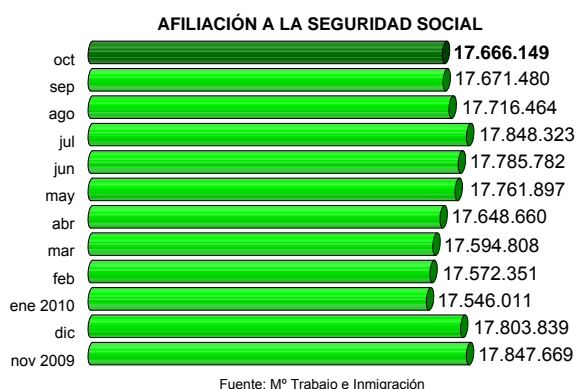

Los afiliados del **régimen especial agrario** crecieron en 29.867 en octubre, hasta 829.604 afiliados; los del régimen especial de autónomos (SETA), disminuyeron en 720 hasta 210.304 afiliados; y los afiliados del **régimen especial de trabajadores del mar**, disminuyeron en 1.744 hasta 64.728 afiliados.

Paro en la Unión Europea

La tasa de paro en **septiembre** de 2010 para la UE-27 fue del 9,6% y la de la ZE-16 fue del 10,1%.

En octubre la tasa de paro de USA fue del 9,6%. En septiembre la tasa de paro de Japón fue del 5,0% y la tasa de paro del conjunto de países de la OCDE del 8,5%.

Índice de precios de consumo (IPC)

El IPC aumentó 9 décimas en octubre, correspondiendo más de 7 décimas a vestido y calzado por el inicio de la nueva temporada y más de 1 décima a la subida de la electricidad. Con ello, situó su tasa acumulada en el 1,8%

Encuesta de población activa

Según los datos de la Encuesta de Población Activa (EPA) del 3^{er} trimestre de 2010, publicados por el INE, la tasa de paro se redujo 3 décimas bajando del 20% (19,79%), mientras que la tasa de actividad prácticamente se mantuvo constante (sólo se redujo 3 centésimas).

La ocupación aumentó en 69.900 personas y el paro se redujo en 70.800 personas, hasta quedar situado en 4.574.700 personas (46% mujeres y 54% varones).

ENCUESTA DE POBLACIÓN ACTIVA

EPA	3º tri 2010	variación tri	variación año
Activos	23.121.500	-800	+128.000
Ocupados	18.546.800	+69.900	-323.400
Parados	4.574.700	-70.800	+451.400
Tasa actividad	60,08%	-0,03	+0,27
Tasa de paro	19,79%	-0,31	+1,85
Agricultura	3º tri 2010	variación tri	variación año
Activos	986.200	-27.600	+34.000
Ocupados	754.000	-24.200	+16.800
Parados	232.200	-3.400	+17.200
Agua	3º tri 2010	variación tri	variación año
Activos	126.200	-700	-12.400
Ocupados	121.000	+5.600	-8.600
Parados	5.200	-6.300	-3.800

Indicadores

En el **sector agrícola** se redujo el paro en 3.400 personas, disminuyendo la ocupación en 24.200 personas. Así, a finales del trimestre el número de parados en el sector era de 232.200 personas y 754.000 ocupados.

En el 3^{er} trimestre de 2010, se redujo el paro y aumentó la ocupación en el **sector del suministro de agua, saneamiento, residuos y descontaminación**, con lo que había 121.000 ocupados y 5.200 parados.

y su tasa interanual en el 2,3%. El IPC a impuestos constantes se situó en septiembre en el 0,9%, frente al 2,1% del IPC normal.

El grupo de **alimentos y bebidas** aumentó 1 décima en octubre, con lo que la tasa acumulada fue del 0,1% y la tasa interanual del 0,4%.



ENTORNO ECONÓMICO (...continuación)

En octubre, la inflación en la UE-27 fue del 2,3%, la de la ZE-16 1,9%, la de USA del 1,2%, la de Japón del 0,2% y la de la OCDE del 1,7% (septiembre).

Según el indicador adelantado, en **noviembre** la tasa interanual del IPCA fue del 2,2%.

EVOLUCIÓN TASA INTERANUAL IPC 2009-2010

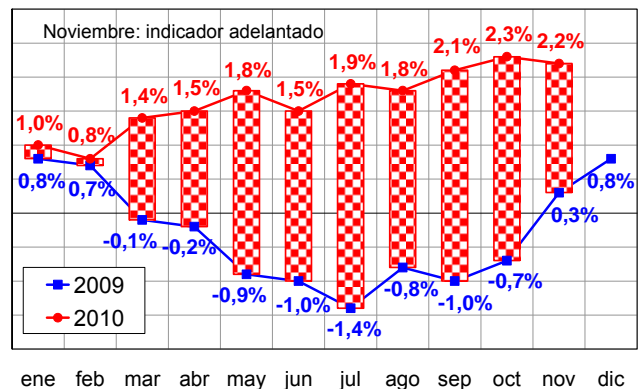

Índice de precios industriales (IPRI)

En **octubre**, el índice general de precios industriales (IPRI) creció 6 décimas (5 décimas corresponden a la energía eléctrica), aumentando su tasa interanual al 4,1%

La tasa interanual de los precios de la **industria de la alimentación** se situó en 2.1% en octubre, confirmando su consolidación a cifras positivas iniciada en septiembre. El aumento mensual fue del 0,6%. Los precios del **suministro de agua** crecieron 1 décima en el mes y mantuvieron su tasa interanual en el +2,7%.

En **septiembre**, la tasa interanual del IPRI de la ZE-16 se situó en el +4,2% y la de la UE-27 en el +4,5%.

ÍNDICE DE PRECIOS INDUSTRIALES
tasa interanual año móvil

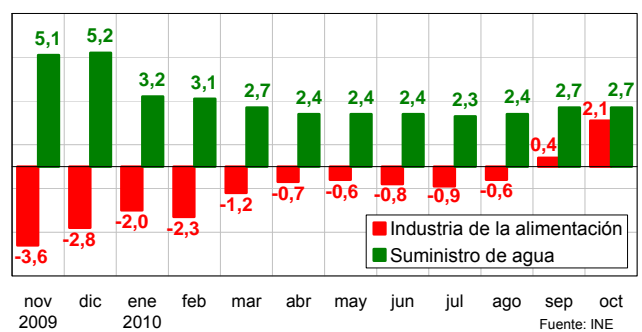

Índice de producción industrial (IPI)

En **septiembre**, la tasa interanual del índice general de producción industrial (IPI) se situó en el -1,4% (dato corregido de efecto calendario) y -0,8% dato sin corrección.

La tasa media en lo que va de año ha sido del +1,0% corregida (1,2% sin corrección).

La tasa interanual del IPI de la **industria de la alimentación** se situó en el 2,4% en septiembre (dato corregido de efecto calendario) y 3,0% dato sin corrección.

En septiembre, las tasas interanuales del IPI de la ZE-16 y de la UE-27 moderaron su crecimiento, reduciéndose hasta el +5,2% y +5,8%, respectivamente.

ÍNDICE PRODUCCIÓN INDUSTRIAL
tasa interanual últimos doce meses

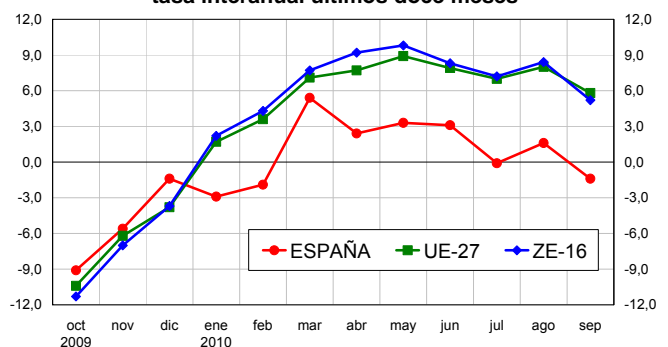

Fuentes: MTIN, MEH, INE, INEM, EUROSTAT y OCDE.

2.3 INDICES DE PRECIOS AL CONSUMO Y ALIMENTOS



OCTUBRE 2010

El mes de octubre registró un aumento en los precios de 9 décimas, impulsando hasta el 1,8% el incremento de precios desde el mes de enero. Con respecto a octubre de 2009, se constata que los precios han subido el 2,3%. Vuelve a ser el vestido y calzado el actor principal en el aumento del Índice General de Precios, registrándose una subida del 9,8% por la irrupción en los comercios de la temporada otoño-invierno. La electricidad se encareció el 4,4% en el mes, con lo que el precio de la vivienda aumentó el 1,4%. Los mayores descensos en los precios se registraron en hoteles y otros alojamientos (-5,8%) y en viaje organizado (-5,1%).

Dentro de los "bienes industriales", los precios de los carburantes y combustibles aumentaron el 0,3% en octubre, con un incremento en lo que se lleva de año del 12,3% y una variación interanual del 14,3%. Los productos energéticos acumularon una subida en el mes del 1,3%, 11,1% desde enero y 12,6% en tasas interanuales.

La tasa anual de inflación subyacente (precios sin alimentos ni productos energéticos) se mantuvo constante (0,0% en el mes y una tasa anual del 1,1%). El Índice de Precios de Consumo Armonizado aumentó dos décimas en el mes, 2,3% en el año.

incremento de sus precios se mantiene en el 15,3% y, respecto a octubre de 2009, la diferencia es del 16,9%; la carne de porcino registró un descenso del -0,3%, igual variación que la constatada en frutas frescas, productos lácteos y leche, esta última ha perdido en lo que va de año un -3,4% de su precio. Las subidas más destacadas se produjeron carne de ave (2,2%) y en carne de ovino (0,9%). En lo que va de año la carne de ave se ha incrementado el 3,8%, mientras que la de ovino registra una variación negativa del -6,8%, estando un -5,8% más barata que hace un año.

Índice de Precios al Consumo (IPC)				Alimentos
2010	Variación mensual	Variación acumulada	Variación interanual	Variación mensual
Enero	-1,0	-1,0	1,0	-0,1
Febrero	-0,2	-1,2	0,8	-0,8
Marzo	0,7	-0,5	1,4	0,0
Abril	1,1	0,6	1,5	-0,1
Mayo	0,2	0,8	1,8	0,0
Junio	0,2	1,0	1,5	0,2
Julio	-0,4	0,6	1,9	0,2
Agosto	0,3	0,8	1,8	0,4
Septiembre	0,1	0,9	2,1	0,1
Octubre	0,9	1,8	2,3	0,1

Fuente: INE

El IPC nacional registró un aumento mensual del 0,9%, por **Comunidades Autónomas** destacan las subidas de Extremadura, Galicia y La Rioja (1,3%) y de Aragón, Castilla La Mancha y Murcia (1,2%). Respecto a las variaciones anuales, Extremadura muestra unas diferencias del 2,1%, Andalucía, Castilla y León y Castilla La Mancha presentan variaciones del 2,0%. En tasas mensuales destaca el leve incremento de comunidades como Baleares (0,2%) y Navarra (0,5%).

El precio de los alimentos registró variaciones escasas, que van desde el -0,1% de Baleares al 0,3% de La Rioja y Ceuta.

Variación IPC General y Alimentos, por CC.AA.

2010	IPC General		Alimentos	
	Variación Octubre	Variación Anual	Variación Octubre	Variación Anual
Andalucía	1,0	2,0	0,2	0,5
Aragón	1,2	1,9	0,1	-0,1
Asturias	1,1	1,7	0,1	0,5
Baleares	0,2	1,3	-0,1	-0,1
Canarias	0,6	1,0	0,2	-0,3
Cantabria	0,9	1,7	0,1	-0,4
Castilla y León	1,0	2,0	0,2	0,3
Castilla-La Mancha	1,2	2,0	0,2	0,1
Cataluña	0,8	1,9	0,1	0,3
C. Valenciana	1,0	1,8	0,2	0,2
Extremadura	1,3	2,1	0,2	0,3
Galicia	1,3	1,8	0,1	-0,1
Madrid	0,7	1,8	0,1	0,0
Murcia	1,2	1,7	0,2	-0,1
Navarra	0,5	1,2	0,1	-1,1
País Vasco	1,1	1,9	0,0	-0,1
La Rioja	1,3	1,5	0,3	-0,2
Ceuta	0,9	0,9	0,3	1,0
Melilla	1,1	1,5	0,1	-0,1
ESPAÑA	0,9	1,8	0,1	0,1

Fuente: INE

<http://www.ine.es/daco/daco42/daco421/ipc1010.pdf>
<http://www.mapa.es/es/estadistica/pags/PreciosOrigenDestino/precios.asp>
<http://www.mapa.es/es/estadistica/pags/preciosdestigo/testigo.asp>

Índice de Precios al Consumo (IPC)				Alimentos
2010	Variación mensual	Variación acumulada	Variación interanual	Variación mensual
Enero	-1,0	-1,0	1,0	-0,1
Febrero	-0,2	-1,2	0,8	-0,8
Marzo	0,7	-0,5	1,4	0,0
Abril	1,1	0,6	1,5	-0,1
Mayo	0,2	0,8	1,8	0,0
Junio	0,2	1,0	1,5	0,2
Julio	-0,4	0,6	1,9	0,2
Agosto	0,3	0,8	1,8	0,4
Septiembre	0,1	0,9	2,1	0,1
Octubre	0,9	1,8	2,3	0,1

Fuente: INE

Con la subida de 9 décimas del Índice General de Precios, segunda mayor subida anual tras la registrada en el mes de abril, se consolida la tendencia alcista en el comportamiento de los precios. De 10 meses, 7 han registrado subidas de precios y solamente 3 presentaron bajadas

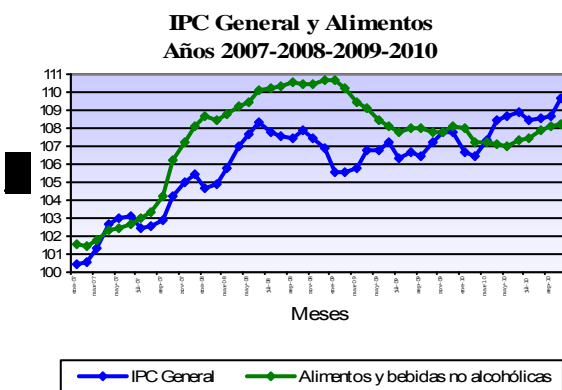

El precio de los **Alimentos** se incrementó una décima en el mes de octubre. En general, las variaciones entre los productos objeto de seguimiento no fueron muy altas. Las mayores bajadas se registraron en los precios de las patatas y sus preparados, -1,4% en el mes, aunque en lo que va de año el



2.4 INDICES DE PRECIOS PERCIBIDOS (AGRARIOS)

JULIO 2010 - (Base 2005=100)

El Índice General de Precios Percibidos por los Agricultores y Ganaderos se situó en el mes de julio en 87,03, con una subida del +4,52% respecto al mismo mes del año 2009. Este aumento es debido mayoritariamente a los productos vegetales, que se revalorizaron un +9,88% respecto a julio del año anterior (aportando +5,46 pun-

tos a la subida del índice general), si bien descendió un -23,30% respecto al pasado mes de junio; por el contrario, los precios percibidos por los productos animales cayeron un -2,01% respecto al año pasado, restando -0,94 puntos al índice general y recuperándose ligeramente si lo comparamos con el mes de junio (+1,79%).

Índices de precios percibidos por los agricultores (base 2005=100)

Descripción	Índice mensual	Mismo mes año anterior		% Variación mes anterior
		% Variación año anterior	Aportación increm. índ. gral	
Índice general de precios percibidos	87,03	4,52	4,52	-14,48
Productos vegetales	77,6	9,88	5,46	-23,30
Productos agrícolas	77,49	9,99	5,40	-23,94
Cereales	102,3	-7,11	-0,93	-0,34
Leguminosas	119,05	-16,90	-0,14	-3,16
Tubérculos	150,27	56,86	0,87	-19,04
Cultivos industriales	76,99	-0,95	-0,02	-0,16
Cultivos forrajeros	89,45	-22,01	-0,96	1,86
Cítricos	166,82	232,97	0,87	-0,86
Frutas no cítricas	109,65	23,16	2,40	-11,89
Hortalizas	51,93	26,14	3,70	-43,44
Vitivinícola	89,68	-9,52	-0,11	-26,64
Aceite de oliva total	62,15	-4,18	-0,17	-1,27
Semillas	100,08	-7,86	-0,07	-1,23
Flores y plantas ornamentales	94,83	-2,76	-0,04	-10,77
Productos forestales	83,66	5,31	0,06	10,62
Productos animales	104,32	-2,01	-0,94	1,79
Ganado para abasto	106,83	-1,02	-0,36	2,89
Vacuno para abasto	105,14	-3,96	-0,29	-1,23
Ovino para abasto	96,79	1,22	0,05	11,64
Caprino para abasto	96,4	-2,09	-0,01	8,33
Porcino para abasto	112,15	0,50	0,08	0,14
Aves para abasto	106,09	-2,48	-0,13	11,92
Conejos para abasto	85,71	-8,64	-0,06	-0,22
Productos ganaderos	97,12	-5,02	-0,57	-1,51
Leche	94,24	3,20	0,24	-0,18
Huevos	105,9	-23,76	-0,84	-5,47
Lana	165,66	86,45	0,02	9,61

Nota: Se señalan en rojo los descensos inferiores al -15 % y en azul las subidas superiores al 15 %

El ascenso del índice mensual de productos vegetales se debió tanto al comportamiento de los precios de los productos agrícolas (+9,99% interanual, aportación de +5,40 puntos) como al de los forestales (+5,31%, aportación de +0,06 puntos).

En el apartado de productos agrícolas, la subida más acusada, teniendo en cuenta su repercusión en el índice general, se constató en hortalizas, cuyos precios crecieron un +26,14% respecto a junio del año pasado (aportación de +3,70 puntos), seguido de las frutas no cítricas (+23,16%, aportación +2,40), tubérculos y cítricos (+56,86% y +232,97% respectivamente, aportando ambos +0,87 puntos).

Tuvieron una influencia negativa en el índice general los precios percibidos por los cultivos forrajeros (-22,01% interanual, aportación -0,96), los cereales (-7,11%, aportación -0,93), el aceite de oliva (-4,18%, aportación -0,17), las leguminosas (-16,90%, aportación -0,14 puntos), el sector vitivinícola (-9,52%, aportación -0,11), las semillas (-7,86%, aportación -0,07), las flores y plantas ornamentales (-2,76%, aportación -0,04) y,

por último, los cultivos industriales (-0,95%, aportación -0,02).

En cuanto al grupo formado por los productos animales, el índice de precios del ganado para abasto baja un -1,02% respecto a julio de 2009 (resta -0,36 puntos al índice general), debido al incremento negativo que registran el vacuno (-3,96% interanual, aportación -0,29 puntos), las aves (-2,48%, aportación -0,13), los conejos (-8,64%, aportación -0,06) y las cabras (-2,09%, aportación -0,01). Tanto porcino como ovino tienen una influencia positiva en el índice general (+0,50%, aportación +0,08 y +1,22%, aportación +0,05 puntos, respectivamente).

En lo que concierne a los productos ganaderos, el índice del grupo desciende un -5,02% interanual, aportando -0,57 puntos al índice general. Este comportamiento negativo de los precios se debe únicamente a los huevos, que retroceden un -23,76% respecto a julio de 2009 (aportación -0,84 puntos). El precio percibido por la leche sube un +3,20% interanual (aportación +0,24 puntos), y el de la lana un +86,45% (aportación +0,02).

Índice General de Precios Percibidos

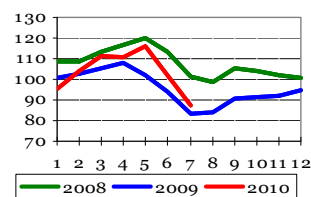

Productos Agrícolas

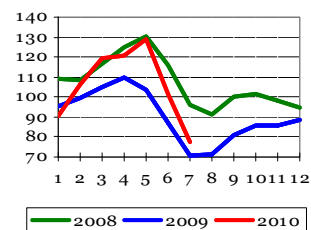

Productos Animales

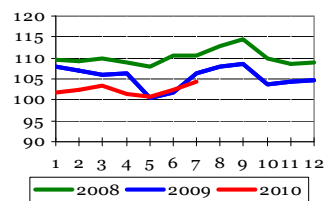

INDICES DE PRECIOS PAGADOS (AGRARIOS)



JULIO 2010 - (Base 2005=100)

El índice general de precios pagados por los medios de producción agrarios se situó en julio de 2010 en 116,38, descendiendo un -0,2% respecto al mismo mes del año anterior.

Los mayores descensos, teniendo en cuenta la repercusión en el índice general, corresponden a los fertilizantes, que retrocedieron un -14,29% (aportación -1,48 puntos). Dentro de este grupo, los abonos compuestos bajaron un -18,26% respecto a julio de 2009 (aportación -0,93 puntos a la caída del índice mensual), mientras que el retroceso de los simples fue ligeramente inferior (-12,44%, aportación -0,60 puntos), siendo los nitrogenados (-7,84%, aportación -0,28) y los potásicos (-26,7%, aportación -0,23) los principales responsables de la devaluación de los simples. El precio pagado por las enmiendas subió (+8,55%, aportación +0,04 puntos) respecto al año pasado.

También disminuyeron las cotizaciones mensuales de semillas y plantones (-9,17% interanual, aportación -0,56 puntos).

En cuanto a los precios de los alimentos del ganado, retrocedieron un -1,23% interanual (aportación -0,55

puntos). Tuvo mayor peso la caída de los piensos simples (-5,39%, aportación -0,44) que la de los compuestos (-0,3%, aportación -0,11). Dentro de estos últimos, los destinados a la alimentación del bovino fueron los que más influyeron en este comportamiento negativo (-0,93% interanual, aportación -0,08), mientras que las únicas cotizaciones que subieron este mes fueron las de los piensos para porcino (+0,19%, aportación +0,03).

En el lado positivo de la tabla se sitúa la energía (+20,17% interanual, aportación +1,81 puntos), siendo los carburantes los principales responsables de esta subida (contribuyen con +1,59 puntos a la variación del índice general, frente a los +0,17 puntos de la electricidad y a los +0,04 puntos de los lubricantes). También sumaron al índice del conjunto de bienes y servicios los gastos generales (+4,98%, aportación +0,49), la conservación y reparación de edificios y el material y pequeño utillaje (+1,38% y 1,79% respectivamente, aportación de ambos +0,04 puntos) y, por último, los productos fitopatológicos (+0,60%, aportación +0,03).

Los servicios veterinarios y la conservación y reparación de maquinaria no tuvieron incidencia en la variación del índice general.

Índices de precios pagados por los agricultores (base 2005-100)

Descripción	Índice mensual	% Variación año anterior	Aportación increm. ind. gral.
Índice general de precios de bienes y servicios	116,38	-0,2	-0,2
Semillas y plantones	102,64	-9,17	-0,56
Semillas	97,61	-18,29	-0,65
Plantones	108,77	3,48	0,09
Fertilizantes	128,94	-14,29	-1,48
Fertilizantes simples	121,55	-12,44	-0,60
Fertilizantes nitrogenados	113,79	-7,84	-0,28
Fertilizantes fosfatados	122,22	-26,02	-0,08
Fertilizantes potásicos	188,97	-26,7	-0,23
Fertilizantes compuestos	147,65	-18,26	-0,93
Enmiendas	85,81	8,55	0,04
Alimentos del ganado	112,11	-1,23	-0,55
Piensos simples	109,25	-5,39	-0,44
Piensos compuestos	112,74	-0,3	-0,11
Piensos compuestos para bovino	112,41	-0,93	-0,08
Piensos compuestos para ovino	117,42	-1,34	-0,02
Piensos compuestos para porcino	107,07	0,19	0,03
Piensos compuestos para conejos	107,98	0,27	0,00
Piensos compuestos para aves	122,12	-0,4	-0,04
Productos fitopatológicos	113,55	0,6	0,03
Servicios veterinarios	114,77	-0,12	0,00
Conservación y reparación de maquinaria	121,11	0	0,00
Conservación y reparación de edificios	123,42	1,38	0,04
Energía	130,81	20,17	1,81
Carburantes	128,46	25,79	1,59
Lubricantes	125,80	8,21	0,04
Electricidad	140,17	7,59	0,17
Material y pequeño utillaje	110,00	1,79	0,04
Gastos generales	119,21	4,98	0,49

Nota: Se señalan en rojo los descensos inferiores al -5 % y en azul las subidas superiores al 5 %.

Índice General de Bienes y Servicios de Uso Corriente

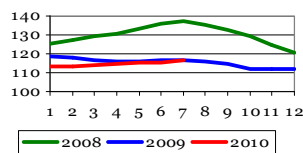

Índice de Precios de Alimentos del Ganado

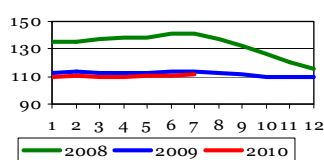

Índice de Precios de Energía y Lubricantes

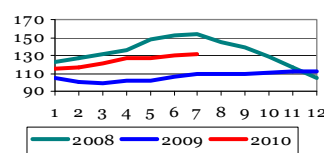



INDICES DE SALARIOS (AGRARIOS)

JULIO 2010 - (Base 1985=100)

El índice general de salarios agrarios se situó en julio de 2010 en 363,36, con una revalorización del +3,67% respecto al mismo mes del año anterior, y del +0,86% respecto al pasado mes de junio.

Todas las categorías laborales analizadas (fijos y eventuales) vieron aumentadas sus nóminas respecto al mes de julio de 2009. El incremento interanual de los asalariados fijos fue inferior al de los eventuales (+3,10 y +4,14% respectivamente).

En el caso de los primeros, los que más notaron la revalorización fueron vaqueros o porqueros, que co-

braron un +11,62% más que el pasado año. En el extremo inferior, se sitúan los hortelanos (+0,93% respecto a julio de 2009).

En lo que respecta a los salarios de los trabajadores no fijos, los que plantan y talan árboles tuvieron una subida salarial superior a las demás categorías laborales analizadas (+16,27% interanual). El intervalo en el que se movieron las nóminas de los restantes trabajadores eventuales está comprendido entre el +5,81% de los recolectores de productos herbáceos al +0,31% de los preparadores del terreno.

Índices de salarios agrarios (base 1985=100)

	Índice mensual	% var. año anterior	% var. mes anterior
Índice general	363,36	3,67	0,86
Trabajadores fijos	352,85	3,10	-0,12
Encargados, capataces	340,39	2,92	-0,12
Tractoristas y maquinistas	362,13	5,28	-0,08
Pastores	368,08	4,36	0,02
Vaqueros o porqueros	365,53	11,62	0,02
Hortelanos	390,63	0,93	0,00
Guardas o caseros	405,33	2,78	0,02
Peón fijo para trabajos diversos	331,58	2,02	-0,28
Trabajadores eventuales (tipos de trabajo)	372,22	4,14	1,64
Preparación del terreno	347,26	0,31	-5,74
Siembra y abonado	359,71	1,29	-10,89
Labores complementarias	379,82	2,51	1,85
Riegos	359,69	3,07	-2,33
Tratamientos de plagas	324,39	4,65	-2,19
Recolección productos herbáceos	380,14	5,81	3,80
Recolección frutas y agrios	363,22	2,84	0,73
Vendimia	540,21	1,50	0,00
Plantación y tala de árboles	421,09	16,27	0,00
Manejo de ganado	360,46	4,00	1,36

Nota:

Se señalan en rojo los descensos inferiores al: -5%
Se señalan en azul las subidas superiores al: +5%

Índice General de Salarios Agrarios

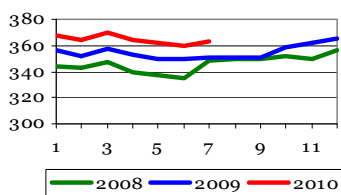

Índice Salario Mano de Obra Fija

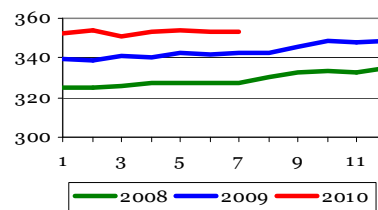

Índice Salario Mano de Obra Eventual

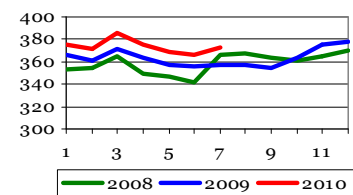

2.5 ANÁLISIS Y PROSPECTIVA: EVOLUCIÓN DEL COMERCIO EXTERIOR AGROALIMENTARIO



El comercio exterior agroalimentario: Agosto 2010

En el conjunto de la economía de España el valor del saldo exterior del octavo mes del año ha sido de -4.460 millones de euros (en adelante, M€), un -3,31 % menos que en el mismo período del año anterior. Estos datos desglosados suponen un incremento del 28,07 % en exportaciones y un 20,63 % en importaciones, lo que muestra un incremento del volumen del comercio español respecto al año previo. El sector agroalimentario presenta un saldo de -23,3 M€ (el año pasado este valor era de -214,17 M€). Este saldo se compone de:

1. **El sector agrario-alimentario**, con 192 M€ de saldo, ha crecido un 429,69 % respecto al mismo período del año anterior, revirtiendo de este modo la tendencia negativa del mismo mes en años anteriores. Este aumento viene dado por un incremento de las exportaciones y de las importaciones, siendo este mayor en exportaciones y arrojando una mejora del saldo de 250 M€. Esta mejora del saldo procede principalmente de la mejora del saldo de las frutas y hortalizas (+180M€) y de la industria alimentaria (+113 M€).
2. **El sector pesquero** (fresco y transformado), con un saldo de -215 M€ mantiene durante los últimos meses una tendencia inestable descendiendo durante este mes un -37,77 % respecto al año anterior, lo que viene dado por el incremento mayor de importaciones que de exportaciones.
3. En el **sector forestal**, aumentan las exportaciones un 116,02 % y las importaciones en un 62,78 %, al ser el aumento en valor absoluto mayor en importaciones que exportaciones se reduce el saldo hasta los -25,8 M€ desde los -17,5 M€ del año anterior continuando así la tendencia a la baja iniciada durante el mes de abril.

EVOLUCIÓN DEL COMERCIO EXTERIOR (en millones de euros)

		2.008		2.009		2.010		2005 - 09 (media de cinco años)
		Agosto	Total anual	Agosto	Total anual	Agosto	Dif.(%) con Ago. 2009	
1. Total España	Exportaciones	12.011	189.228	10.052	159.890	12.874	28,07	171.590
	Importaciones	19.151	283.388	14.369	206.116	17.334	20,63	254.501
	Saldo	-7.141	-94.160	-4.317	-46.227	-4.460 ▼	- 3,31	-82.911
2. Sector Agroalimentario (3+4)	Exportaciones	1.783	27.175	1.607	25.945	2.032	26,45	24.590
	Importaciones	2.066	26.555	1.821	23.564	2.056	12,86	23.857
	Saldo	-283	620	-214,17	2.381	-23,3 ▲	89,13	733
3. Sector Agrario Alim.	Exportaciones	1.597	24.787	1.423	23.692	1.816	27,60	22.310
<small>Capítulos TARIC: 01,02,04,07,08,09,10, 11,12,17,18,19, 20,21,22,23 (excepto la partida 230120),24, el Capítulo 15 (excepto las partidas 1504,1516101010, 1516109011, 1516109019) y las partidas 0504, 1601 y 1602</small>	Importaciones	1.665	21.608	1.481	19.264	1.624	9,65	18.993
	Saldo	-68,5	3.180	-58,1	4.428	192 ▲	429,69	3.316
	Trigo	21,7	238	4,53	126	7,03	55,19	135
	TARIC: 1001	126	968	80,7	989	95,6	18,52	852
	Saldo	-104	-730	-76,2	-863	-88,6 ▼	-16,33	-717
	Frutas y Hortalizas (frescas)	339	8.753	325	8.875	489	50,36	8.323
<small>Capítulos TARIC: 07+08</small>	Importaciones	180	2.463	136	2.164	119	-12,37	2.314
	Saldo	159	6.290	190	6.711	370 ▲	95,26	6.009
	Fruta Dulce	100	714	93,4	689	147	57,57	634
	TARIC: 0809	2,04	32,8	1,95	29,6	3,95	102,56	30
	Saldo	98,2	681	91,5	659	143 ▲	56,61	604
	Ind. Alimentaria	1.162	15.008	1.035	14.032	1.238	19,67	13.183
<small>Capítulos TARIC: 02, 04,09, 11,15, 17, 18, 19, 20, 21, 22, 23 (excepto la partida 230120), 24, y las partidas 0504,1208,1601 y 1602</small>	Importaciones	1.128	14.612	1.004	13.318	1.125	12,09	13.028
	Saldo	34,7	397	30,5	714	113 ▲	269,57	154
	Vacuno	43,7	438	28,7	335	29,2	1,67	369
	TARIC:0201,0202	40,7	580	43,2	537	45,8	5,90	578
	Saldo	3,02	-142	-14,5	-202	-16,6 ▼	-14,28	-210
	Aceite de Oliva	146	1.834	113	1.542	142	25,91	1.697
	TARIC:1509	2,50	136	5,18	90,7	3,59	-30,69	174
	Saldo	143	1.698	108	1.452	139 ▲	28,63	1.523
	Vino	121	1.956	109	1.896	126	16,26	1.763
	TARIC: 2204	12,7	228	7,96	126	11,0	38,32	164
	Saldo	109	1.728	101	1.770	115 ▲	14,52	1.599
4. Sector Pesquero	Exportaciones	186	2.387	184	2.253	217	17,58	2.280
<small>Capítulos TARIC: 03 y las partidas 1504, 1516101010, 1516109011, 1516109019, 1603, 1604, 1605 y 230120</small>	Importaciones	401	4.947	340	4.300	432	26,84	4.863
	Saldo	-214	-2.560	-156	-2.047	-215 ▼	-37,77	-2.583
5. Sector Forestal	Exportaciones	9,25	144	5,12	115	11,1	116,02	102
<small>Capítulos TARIC: 4401,4403 y 4407</small>	Importaciones	36,1	785	22,6	431	36,8	62,78	899
	Saldo	-26,9	-641	-17,5	-316	-25,8 ▼	-47,20	-797

Fuente: Elaboración propia S.G.Análisis, Prospectiva y Coordinación MARM a partir de Estadísticas de C. Exterior del Ministerio de Industria, Turismo y Comercio 2008, 2009 y 2010.

▼ La tendencia de este mes es negativa respecto al año anterior

▲ La tendencia de este mes es positiva respecto al año anterior

Nota metodológica: Este informe recoge el comportamiento hasta el mes de agosto de 2010 inclusive de los intercambios del sector agroalimentario y forestal en España (datos provisionales a fecha 15 de noviembre de 2010). Se estudian en particular los aspectos más destacados en el sector agroalimentario y en aquellos productos del mismo sector que han tenido más relevancia por el valor que aportan en términos absolutos. Los datos recogidos en aduana tardan unos dos meses en ser recopilados, procesados y puestos a disposición de administraciones, empresas y público en general. Para su realización se utiliza una selección ad hoc de agrupaciones de productos específicas que no tienen por qué coincidir necesariamente con las utilizadas para otros documentos de comercio exterior producidos por el Ministerio de Medio Ambiente Medio Rural y Marino u otras instancias. El nivel de agregación escogido en el sector agroalimentario se divide en tres partes: el agrario – alimentario, por un lado, el pesquero (fresco y transformado) y el forestal (madera). En el informe aparecen destacados aquellos productos que coyunturalmente puedan merecer especial atención. La fuente de datos utilizada es Datacomex: estadísticas de Comercio Exterior del Ministerio de Industria, Turismo y Comercio: <http://datacomex.comercio.es/>.



EVOLUCIÓN DEL COMERCIO EXTERIOR AGROALIM. (...continuación)

Gráfico 1

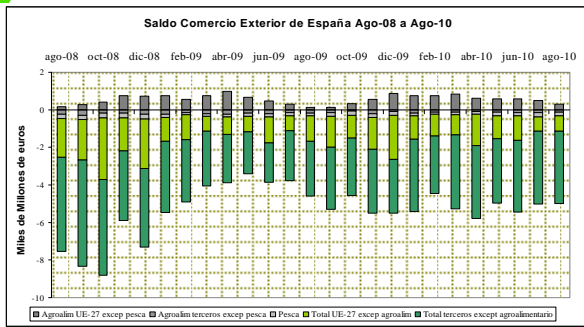

En el gráfico 1 se representa mensualmente el comportamiento del saldo comercial en los dos últimos años, dividido en cinco grandes capítulos. De estos capítulos los descensos más pronunciados en el saldo han sido los totales con países terceros sin incluir el sector agroalimentario. Por el contrario, los mayores aumentos proceden del sector agroalimentario UE-27 (excepto pesca). Desde julio de 2009 se puede observar el freno a la contracción del comercio exterior, que mejora hacia el mes de septiembre y que a pesar de descensos en meses puntuales muestra una mejora respecto al año 2009.

Gráfico 2

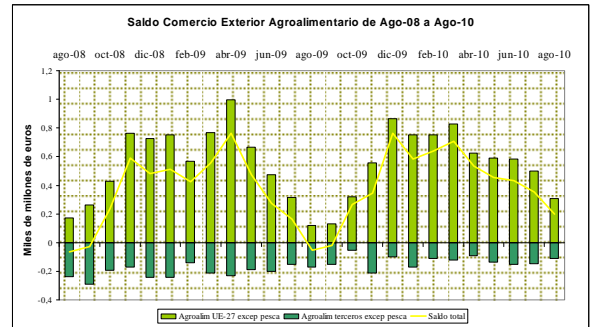

En paralelo con el gráfico anterior observamos el saldo del comercio exterior agroalimentario mensual desde julio de 2008 a julio de 2010. En éste, salvando los descensos propios del verano, tienen mejor comportamiento los productos agrarios y agroalimentarios de la UE-27 frente al peor comportamiento de los productos agrarios y agroalimentarios con terceros.

Destacar en este caso el buen comportamiento de los primeros meses de 2010 respecto a años anteriores a pesar de la bajada que se observa al aproximarse el verano de 2010.

Análisis de productos destacados del mes



Gráfico 3

En el gráfico 3 se representa el comportamiento en importación y exportación del trigo desde agosto de 2008 a agosto de 2010.

Se trata de un producto de carácter importador en el que, una vez superada la crisis de precios de las materias primas de los años 2007-2008, el valor de las importaciones se ha moderado y su procedencia se ha concentrado en la UE-27.

Los principales orígenes en volumen durante los meses señalados son: **Ucrania** (3.589 miles t a valor unitario medio de 0,14 €/Kg), **Francia** (2.377 miles t a valor unitario medio de 0,17 €/Kg), **Reino Unido** (1.963 miles t a valor unitario medio de 0,15 €/Kg), **Bulgaria** (1.112 miles t a valor unitario medio de 0,14 €/Kg) y **Rumania** (922 miles t a valor unitario medio de 0,15 €/Kg)

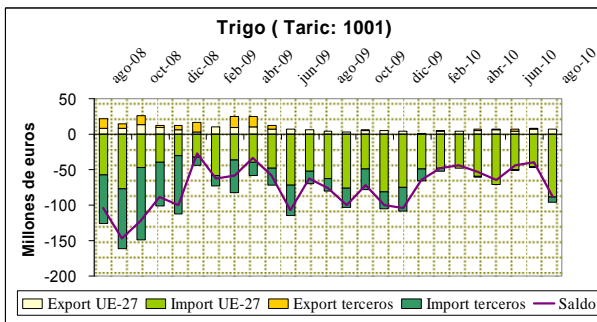
Los principales productos importados por volumen han sido por un lado el trigo duro con 154 miles de t y los demás con un total de 1.975 miles de t.

Gráfico 4

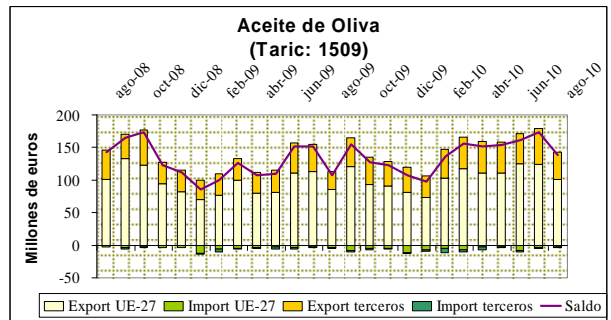

En el caso del aceite de oliva se representan gráficamente al igual que en el caso anterior las exportaciones e importaciones desde agosto de 2008 a 2010.

Es importante reseñar que se trata de un producto de carácter exportador y bastante estable en el tiempo. Las exportaciones se prolongan a lo largo de todo el año y están fundamentalmente dirigidas hacia países de la UE-27

Los principales destinos en volumen en estos 2 años han sido: **Italia** (705 miles t a valor unitario medio de 2,06 €/Kg), **Francia** (152 miles t a valor unitario medio de 2,33 €/Kg), **Portugal** (1151 miles t a valor unitario medio de 2,14 €/Kg), **Estados Unidos** (98 miles t a valor unitario medio de 2,75 €/Kg) y **Reino Unido** (61 miles t a valor unitario medio de 2,42 €/Kg). El principal producto exportado por volumen ha sido el aceite de oliva virgen con un total de 2.746 miles t.



Gráfico 5

Por último se muestra el comportamiento en importación y exportación del vino desde agosto de 2008 a agosto de 2010.

Este comportamiento como se puede observar en el gráfico número 5 es de carácter exportador y relativamente estable en el tiempo. Las principales importaciones se producen desde la UE-27, aunque también son importantes las de países terceros.

Los principales destinos en volumen en este periodo han sido: **Francia** (666 miles t a valor unitario medio de 0,691 €/kg), **Alemania** (504 miles t a valor unitario medio de 1,22 €/kg), **Portugal** (400 miles t a valor unitario medio de 0,76€/kg), **Reino Unido** (267 miles t a valor unitario medio de 2,04 €/kg) y **Rusia** (190 miles t a valor unitario medio de 0,74 €/kg).

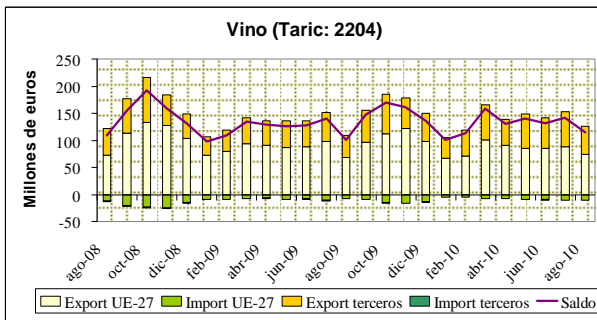
Fuente: Elaboración propia. S. G. Análisis, Prospectiva y Coordinación. MARM a partir de Estadísticas de Comercio Exterior del Ministerio de Industria, Turismo y Comercio 2008, 2009 y 2010.

Para más información sobre la evolución del comercio exterior agroalimentario puede consultarse la publicación "Análisis y Prospectiva - Serie Indicadores", de la S. G. de Análisis, Prospectiva y Coordinación del MARM:

http://www.mapa.es/es/ministerio/pags/analisis_prospectiva/agrinfo_indicadores.htm

2.6 ANÁLISIS Y PROSPECTIVA: EVOLUCIÓN DEL EMPLEO AGRARIO Y AGROALIMENTARIO



Los datos de la Encuesta de Población Activa (EPA) correspondientes al tercer trimestre de 2010 eran publicados por el INE el 29 de octubre. La Encuesta de Población Activa (EPA) es una investigación por muestreo, continua y dirigida a las viviendas familiares, que se realiza desde 1964 (<http://www.ine.es/daco/daco43/resumetepa.pdf>). La tabla adjunta compara los datos correspondientes a este último dato de la EPA con los correspondientes al mismo trimestre del año anterior y, con el fin de proporcionar información de carácter estructural, con los de hace una década. Por su parte, el gráfico adjunto refleja la evolución trimestral e interanual del paro registrado a lo largo de los últimos 3 años y tres primeros trimestres de 2010.

En el tercer trimestre de 2010 el número de ocupados en la economía española alcanzó la cifra de 18.546.800 personas. La cifra de ocupados representa un 1,7% menos que el año anterior. La tasa de paro alcanza el 19,8%, siendo superior en 1,9 puntos porcentuales a la del mismo trimestre de 2009, aunque 0,31 puntos menor a la del segundo trimestre de 2010. La variación interanual del número de parados (10,95%) continúa descendiendo desde su máximo en el primer trimestre de 2009 (84,5%), tal y como se observa en el gráfico adjunto.

Por su parte, el sector primario (agricultura, ganadería, silvicultura y pesca) ocupó a 754.100 personas, lo que representa el 4,1% del total de ocupados. La variación interanual de los ocupados en este sector alcanzó el 2,3% y la tasa de paro se situó en el 23,5%. Por subsectores, la tasa de paro en la agricultura, ganadería y silvicultura ascendió al 24,2%, 0,91 puntos porcentuales más que un año antes, mientras que la del sector pesquero se situó en el 9,6%, 0,24 puntos inferior a la del año previo. Finalmente, la industria agroalimentaria ocupó a 444.400 personas, lo que representa el 2,4% del total de ocupados. La variación interanual de los ocupados en este sector registró un 4,1% negativo y la tasa de paro alcanzó el 9,7%.

En el caso del subsector de agricultura, ganadería y silvicultura, es necesario señalar que el aumento de la tasa de paro respecto al año previo se produce pese al aumento del número de ocupados (21.400 más que en el año previo) debido a un fuerte aumento del número de activos en el sector. De hecho, el incremento interanual de los activos en la agricultura (+4,1%) es muy superior al del conjunto de la economía nacional (+0,56%).

De manera conjunta, el sector agrario y la industria alimentaria ocuparon a 1.198.500 personas, lo que representa el 6,5% del total de ocupados nacionales. Respecto al tercer trimestre de 2009, la ocupación en este agregado agroalimentario disminuyó un 0,2%.

EVOLUCIÓN EMPLEO SECTOR AGROALIMENTARIO (miles de personas)				
3º TRIMESTRE de cada AÑO				
	2000	2009	2010	s/09 (%)
Total Economía				
Ocupados	15.681,80	18.870,20	18.546,80	-1,7%
A tiempo completo	14.453,70	16.554,00	16.174,80	-2,3%
A tiempo parcial	1.228,10	2.316,10	2.371,90	2,4%
Tasa de paro	13,5%	17,9%	19,8%	1,9 *
Sector Primario: Agricultura, Ganadería, Silvicultura y Pesca (1)				
Ocupados	1.004,00	737,20	754,10	2,3%
A tiempo completo	926,60	663,70	681,10	2,6%
A tiempo parcial	77,40	73,50	72,90	-0,8%
Tasa de paro	18,8%	22,6%	23,5%	0,96 *
Agricultura, Ganadería y Silvicultura (2)				
Ocupados	937,50	694,90	716,30	3,1%
s/total todos sectores	6,0%	3,7%	3,9%	0,18
Tasa de Paro	19,6%	23,2%	24,2%	0,91 *
Pesca y Acuicultura (3)				
Ocupados	66,50	42,30	37,80	-10,6%
s/total todos sectores	0,42%	0,224%	0,204%	-0,020 *
Tasa de Paro	6,2%	9,8%	9,6%	-0,24 *
Industria Alimentación, Bebidas y Tabaco (4)				
Ocupados	422,20	463,60	444,40	-4,1%
s/total sectores	2,69%	2,46%	2,40%	-0,06 *
Tasa de paro	8,8%	11,4%	9,7%	-1,63 *

Fuente: Ramas Actividad EPA, INE.

(1) A+B en CNAE-93 (2000), A en CNAE-2009 (2009 y 2010); (2) A en CNAE-93, A1+A2 en CNAE-09; (3) B en CNAE-93, A3 en CNAE-09; (4) DA en CNAE-93, C10+C11+C12 en CNAE-09

(*) Las variaciones de porcentajes se expresan en diferencial de puntos

Este mismo indicador, para el conjunto de la economía, experimentó un descenso del 1,7%.

Como se muestra en el gráfico, durante 2009 y tres primeros trimestres de 2010 se ha producido un ascenso de las tasas de paro de la economía en general, del sector primario y de la industria agroalimentaria. Cabe mencionar, sin embargo, el buen comportamiento de la industria agroalimentaria, ya que su tasa de paro ha descendido 1,6 puntos en el tercer trimestre de 2010 respecto al mismo periodo de 2009. El análisis en términos interanuales permite descontar efectos estacionales, pudiendo observarse en los tres primeros trimestres de 2010 una gran disminución de la variación interanual del número de parados, valor que viene registrando altos valores desde 2009. De este modo, si para 2009 los promedios de variación interanual del número de parados en el total de la economía, el sector agrario y el sector agroalimentario fueron del 63%, 48%, y 47% respectivamente, en lo que va de 2010 los porcentajes medios de variación son: para la economía total 12,7%, para el sector agrario 15,2%, y para el agroalimentario 9,6% negativo.

Indicadores

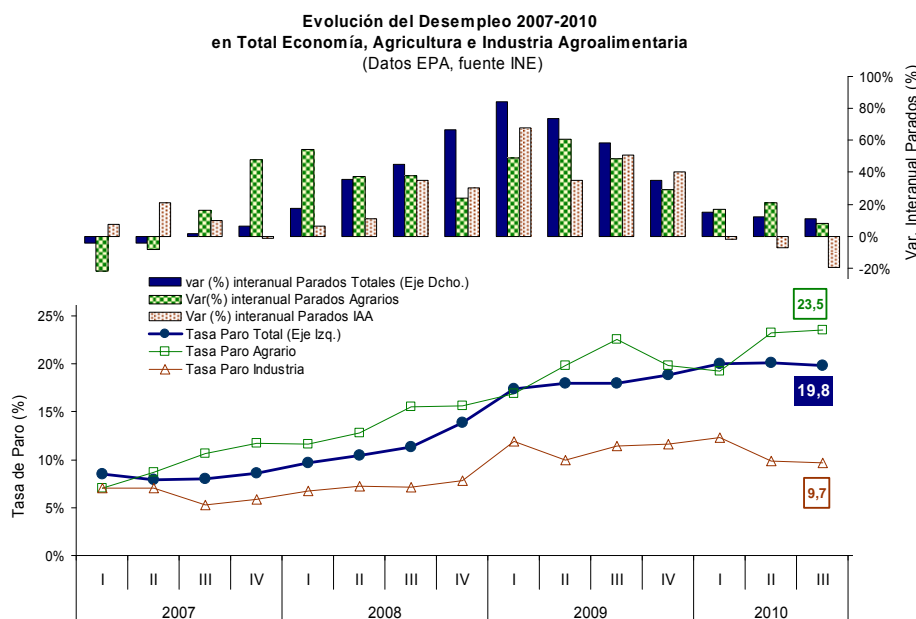



3. AGRICULTURA

3.1 AVANCES DE SUPERFICIES Y PRODUCCIONES AGRÍCOLAS

SEPTIEMBRE 2010

Se presentan las estimaciones disponibles de los cultivos y grupos de cultivos de mayor importancia en España correspondientes al **30 de septiembre de 2010**, elaboradas con las informaciones remitidas por las Comunidades Autónomas. Estas estimaciones tienen carácter coyuntural y se actualizan mensualmente.

Resumen

Los avances de producción de **cereales de invierno**, indican que la producción se ha subido un 17,1% comparado con de las cifras de la campaña pasada, alcanzando **15,42 millones** de toneladas. El trigo duro es la única especie cuya producción desciende respecto a la campaña precedente (30,4%).

En relación con los **cultivos industriales**, para la campaña 2009-2010 se estima un aumento de la producción de **algodón** (57,5%), mientras que en el total de **remolacha, pimiento de conserva, tomate de conserva y el girasol**, se registran descensos del 19,4%, 12,4%, 6,0% y un 1,0% respectivamente.

En **frutales** las estimaciones de producción indican incrementos del 57,2% en avellana, 3,3% en **manzana de mesa**, 5,7% en **manzana de sidra**, 4,5% en **pera** y de un 3,4% en **plátano**. Mientras que **albaricoque, ciruela, nectarina, almendra, cereza y guinda y melocotón**, descienden entre un 1,0% del **melocotón** y un 21,4% del **albaricoque**.

La **primera estimación de producción de cítricos** apunta hacia una cosecha superior que la de la campaña pasada. Se produce un incremento en limón de un 12,3%, en naranja dulce un 8,6% y un 0,7% en la mandarina-satsumas.

La previsión de **producción vitivinícola** para la **campaña 2010-2011, según datos, cerrados a septiembre de 2010, de CCAA** se sitúa en torno a los **39,19 millones** de hectolitros de vino.

Las primeras estimaciones de producción de aceituna y aceite sitúan la **producción de aceite en 1.223.900** toneladas.

Cereales

Los avances de producción de cereal de invierno indican un aumento del 17,1% frente a la campaña pasada, lo que en términos absolutos representa **15,420 millones** de toneladas. En el trigo total se registra un incremento del 22,2% debido al sensible aumento en la producción de trigo blando, puesto que en el caso del trigo duro la bajada de producción es considerable. En cebada total el incremento alcanza el 11,9%.

Los avances de producción de maíz y sorgo muestran descensos del 8,5% y 23,5%. Para la producción de arroz se estima un ligero aumento (1,6%), en relación con la cosecha anterior.

Cultivos (000.t)	Mes	Def. 2008	Def. 2009	Avance 2010	2010 (2009=100)
Maíz	9	3.718,0	3.498,2	3.201,0	91,5
Sorgo	7	22,4	32,3	24,8	76,5
Arroz	9	635,7	913,8	928,5	101,6
Trigo blando	9	5.646,6	3.404,6	4.881,4	143,4
Trigo duro	9	1.184,8	1.368,1	952,3	69,6
Trigo total	9	6.831,5	4.772,7	5.833,7	122,2
Cebada seis carreras	9	1.713,5	1.008,9	1.040,5	103,1
Cebada dos carreras	9	9.556,2	6.282,9	7.116,2	113,3
Cebada total	9	11.269,7	7.291,8	8.156,8	111,9
Avena	9	1.188,3	922,8	1.017,2	110,2
Centeno	9	283,2	180,3	274,6	152,3
Triticale	9	136,2	138,3	138,2	99,9
Cereales de invierno		19.708,9	13.167,6	15.420,5	117,1

Cultivos industriales

Las estimaciones de producción para la remolacha azucarera indican un descenso respecto al año 2009, tanto en la remolacha de verano (45,9%), como en la de invierno (11,2%). Estos descensos son superiores a los de la superficie que representan un 23,6% y un 6,4% respectivamente.

La producción de girasol se estima un 1,0% inferior a la de la campaña precedente, en algodón se registra un aumento de 57,5%.

En tomate de conserva la producción registra un descenso del 6,0% sigue la misma tendencia que la superficie cultivada. En pimiento de conserva se produce un descenso en la producción del 12,4 respecto a la campaña anterior.

Cultivos (000. t)	Mes	Def. 2008	Def. 2009	Avance 2010	2010 (2009=100)
Remolacha azucarera (r. verano)	9	821,5	812,0	439,4	54,1
Remolacha azucarera (r.invierno)	9	3.349,1	3.341,9	2.968,2	88,8
Algodón	9	55,7	79,1	124,6	157,5
Girasol	9	872,7	861,4	853,0	99,0
Tomate conserva	6	1.583,8	2.506,6	2.355,7	94,0
Pimiento conserva	9	80,2	70,5	61,8	87,6

Producciones de hortalizas y frutales

En referencia a la producción de sandía y melón, ambos registran descensos que en sandía se sitúan en un 7,3% y en melón en un 4,2%, respecto a la campaña anterior.

La última estimación de producción de tomate de recolección 1-VI/31-IX registra un descenso del 3,0%, paralelo al descenso de superficie cultivada (3,1%). En tomate de recolección 1-X/31-XII, la estimación indica un descenso de la producción del orden del (2,3%).

Se aprecian ligeros y generalizados descensos en la superficie total cultivada de los distintos tipos de cebollas (4,0%), en producción las estimaciones registran descensos algo superiores (8,4%), respecto a la pasada campaña.



AVANCES SEPTIEMBRE (... Continuación)

La previsión de producción de frutales de pepita indica un aumento con respecto a la campaña precedente: 5,7% en manzana de sidra, 4,5% en pera total y un 3,3% en manzana de mesa.

Las estimación de producción de frutales de hueso muestra un descenso en albaricoque (21,4%), ciruela (18,8%), nectarina (13,7%), cereza y guinda (5,7%) y en melocotón (1,0%). En cuanto a la producción de frutos secos, los avances indican un descenso del 11,2% en almendra y un aumento del 57,2%, en avellana respecto a la campaña anterior.

La previsión de producción de plátano refleja un incremento del 3,4%.

Cultivos (000. t)	Mes	Def. 2008	Def. 2009	Avance 2010	2010 (2009=100)
Sandía	9	723,2	853,1	790,5	92,7
Melón	9	1.042,4	968,9	928,1	95,8
Cebolla grano	9	693,7	762,4	722,1	94,7
Tomate (rec. 1-vi/30-ix)	9	2.157,1	3.019,5	2.927,6	97,0
Tomate (rec. 1-x/31-xiii)	9	690,8	547,9	535,3	97,7
Manzana de mesa	9	586,7	541,6	559,4	103,3
Pera total	9	538,7	461,6	482,6	104,5
Melocotón	9	833,4	790,2	782,0	99,0
Almendra	9	180,1	266,4	236,7	88,8
Avellana	9	24,3	10,4	16,4	157,2

Producciones de cítricos

La **primera estimación**, sitúa las previsiones de producción por encima de la campaña pasada, en limón representa un 12,3%, en naranja dulce un 8,6% y en mandarina satsuma un 0,7%. Habrá que esperar el desarrollo de la campaña cítrica.

Cultivos (000. t)	Mes	Def. 2008	Def. 2009	Avance 2010	2009 (2008=100)
Limón	8	687,9	564,4	633,6	112,3
Naranja dulce	8	3.410,3	2.736,3	2.972,7	108,6
Satsuma	9	223,1	162,4	163,5	100,7

Producciones de uva y vino

La previsión de producción de vino y mosto para la campaña 2010-2011, sitúa la producción en 39,19 millones de hectolitros de vino (datos de CCAA a 30 de septiembre de 2010).

Esta estimación podrá verse modificada a medida que transcurra la campaña y las CCAA vayan actualizando los datos de la campaña.

Cultivos (000. t)	Mes	Def. 2008	Prov. 2009	Avance 2010	2010 (2009=100)
Uva de mesa	9	278,2	243,6	269,2	110,5
Uva vinificación	9	5.760,3	5.388,9	5.362,5	99,5
Vino + Mosto	9	41.583,3	39.982,6	39.195,7	98,0

Producciones de vino+mosto (miles de hl)

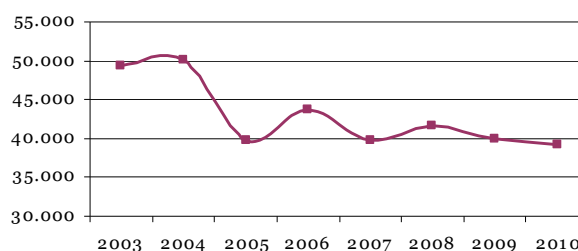

Producciones de aceituna y aceite

Las primeras estimaciones de producción de aceituna y aceite, sitúan la producción de aceite en 1.223.900 toneladas, inferior en un 10,4% a la del año 2009.

Cultivos (000. t)	Mes	Def. 2008	Def. 2009	Avance 2010	2010 (2009=100)
Aceituna de aderezo	9	396,4	458,1	439,6	96,0
Aceituna de almazara	9	5.077,5	6.473,0	5.836,8	90,2
Aceite	9	1.042,3	1.366,0	1.223,9	89,6

Producciones de aceite (miles de ton)

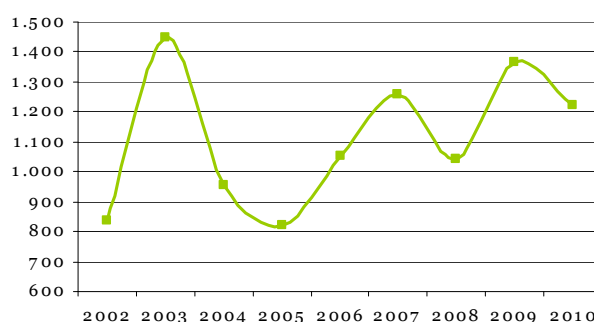

Estos avances se pueden consultar en detalle en la página web del Ministerio de Medio Ambiente y Medio Rural y Marino:

<http://www.mapa.es/es/estadistica/pags/superficie/superficie.htm>



AVANCES SEPTIEMBRE (... Continuación)

SUPERFICIES Y PRODUCCIONES AGRÍCOLAS SEPTIEMBRE 2010

	SUPERFICIES (Miles de Hectáreas)					PRODUCCIONES (Miles de Toneladas)				
	MES (*)	DEF. 2008	DEF. 2009	AVANCE 2010	2010 2009=100	MES (*)	DEF. 2008	DEF. 2009	AVANCE 2010	2010 2009=100
CEREALES										
trigo blando	9	1.526,2	1.233,6	1.446,7	117,3	9	5.646,6	3.404,6	4.881,4	143,4
trigo duro	9	531,7	538,9	487,2	90,4	9	1.184,8	1.368,1	952,3	69,6
trigo total	9	2.057,9	1.772,5	1.933,9	109,1	9	6.831,5	4.772,7	5.833,7	122,2
cebada de seis carreras	9	607,8	486,6	454,8	93,5	9	1.713,5	1.008,9	1.040,5	103,1
cebada de dos carreras	9	2.879,2	2.537,6	2.422,6	95,5	9	9.556,2	6.282,9	7.116,2	113,3
cebada total	9	3.486,9	3.024,2	2.877,3	95,1	9	11.269,7	7.291,8	8.156,8	111,9
avena	9	505,5	561,1	540,5	96,3	9	1.188,3	922,8	1.017,2	110,2
centeno	9	111,5	131,8	136,6	103,6	9	283,2	180,3	274,6	152,3
triticale	9	54,4	60,9	63,9	104,8	9	136,2	138,3	138,2	99,9
cereales otoño-invierno		6.216,2	5.489,6	5.552,2	101,1		19.708,9	13.167,6	15.420,5	117,1
maíz	7	371,9	347,6	321,7	92,5	9	3.718,0	3.498,2	3.201,0	91,5
sorgo	6	6,8	7,5	6,5	86,4	7	22,4	32,3	24,8	76,5
arroz	9	95,5	119,2	122,5	102,8	9	635,7	913,8	928,5	101,6
LEGUMINOSAS GRANO										
judías secas	8	7,2	7,8	7,7	98,4	8	11,0	12,9	12,7	98,3
habas secas	8	21,2	18,4	25,3	137,8	8	27,5	22,5	35,7	158,7
lentejas	8	16,9	23,1	26,6	115,4	8	12,5	11,9	21,6	182,0
garbanzos	8	20,8	24,9	27,1	108,6	8	20,5	21,0	27,3	129,9
guisantes secos	8	101,7	160,1	181,1	113,1	8	137,6	147,6	236,6	160,3
TUBÉRCULOS										
patata extratemprana	4	3,8	3,8	3,3	88,0	4	78,4	79,2	67,1	84,7
patata temprana	6	13,6	14,3	9,7	67,9	6	326,0	355,4	223,9	63,0
patata med. est.	9	42,1	42,8	41,5	97,0	9	1.047,3	1.150,7	1.184,4	102,9
patata tardía	8	22,3	23,0	22,7	98,4	9	693,6	853,4	760,9	89,2
patata total	7	81,8	85,3	77,2	90,5	9	2.145,2	2.195,3	2.236,3	101,9
C. INDUSTRIALES										
remolacha azucarera (r. verano)	9	13,6	12,0	9,1	76,4	9	821,5	812,0	439,4	54,1
remolacha azucarera (r. invierno)	9	38,7	37,7	35,3	93,6	9	3.349,1	3.341,9	2.968,2	88,8
algodón	7	52,6	58,6	63,0	107,5	9	55,7	79,1	124,6	157,5
girasol	6	730,8	850,8	679,6	79,9	9	872,7	861,4	853,0	99,0
soja	9	0,3	1,2	0,7	57,1	9	0,7	2,8	1,7	60,2
C. FORRAJEROS										
maíz forrajero	8	96,1	98,4	92,8	94,3	8	3.897,1	3.734,6	4.089,8	109,5
alfalfa	8	216,3	246,1	259,4	105,4	8	10.471,2	11.054,3	12.071,6	109,2
veza para forraje	8	44,9	61,9	86,7	140,1	8	606,4	1.063,1	1.441,1	135,6
HORTALIZAS										
tomate (rec. 1-vi/30-ix)	9	35,0	45,0	43,6	96,9	9	2.157,1	3.019,5	2.927,6	97,0
tomate (rec. 1-x/31xii)	9	7,8	6,3	6,3	100,5	9	690,8	547,9	535,3	97,7
tomate total	7	54,9	62,2	63,6	102,3	0	4.045,3	4.766,9	4.424,7	92,8
tomate conserva	6	24,5	34,9	32,7	93,8	8	1.583,8	2.506,6	2.359,6	94,1
pimiento conserva	7	3,0	2,3	2,0	86,9	9	80,2	70,5	61,8	87,6
cebolla grano	6	11,8	12,6	12,7	100,5	9	693,7	762,4	722,1	94,7
cebolla total	8	20,9	23,9	23,0	96,0	8	1.063,0	1.261,6	1.155,9	91,6
FRUTALES										
manzana sidra						8	75,1	75,9	80,2	105,7
manzana de mesa						9	586,7	541,6	559,4	103,3
manzana total							661,7	617,5	639,6	103,6
pera total						9	538,7	461,6	482,6	104,5
melocotón						9	833,4	790,2	782,0	99,0
plátano						8	371,2	359,0	371,1	103,4
almendra						9	180,1	266,4	236,7	88,8
avellana						9	24,3	10,4	16,4	157,2
CÍTRICOS										
naranja dulce						8	3.410,3	2.736,3	2.972,7	108,6
limón						8	687,9	564,4	633,6	112,3
satsumas						9	223,1	162,4	163,5	100,7
VIÑEDO										
uva de mesa						9	278,2	243,6	269,2	110,5
uva vinificación						9	5.760,3	5.388,9	5.362,5	99,5
vino + mosto						9	41.583	39.982,6	39.195,7	98,0
OLIVAR										
aceituna de aderezo						9	396,4	458,1	439,6	96,0
aceituna de almazara						9	5.077,5	6.473,0	5.836,8	90,2
aceite						9	1.042	1.366,0	1.223,9	89,6

(*) Mes al que corresponde la última estimación

Nota: Algunos cultivos que se presentan son nuevos en la operación estadística "Avances de superficie y producción", por esta razón, no se disponen de datos para el año 2009 hasta este momento. A medida que se disponga de datos consolidados se irán incorporando sucesivamente a la publicación.

La relación de nuevos cultivos en los avances es: Endivias, escarolas, espinacas, champiñón, otras setas, brócoli, apio, pepino, pepinillo, berenjena, calabaza, calabacín, zanahoria, nabo, rábano, puerro, aguacate y frambuesa.

3.2 ENCUESTA SOBRE SUPERFICIES Y RENDIMIENTOS DE CULTIVOS DE ESPAÑA



NOVEDAD

ESYRCE 2010

Los trabajos de campo de la Encuesta sobre Superficies y Rendimientos de Cultivos (ESYRCE) del año 2010 se han realizado a lo largo de todo el país entre los meses de mayo y julio, mediante **visita directa a las parcelas** por técnicos especialistas.

Los resultados de ESYRCE 2010 en España reflejan a escala nacional una continuidad en las tendencias detectadas en ediciones anteriores aunque estos comportamientos son mucho más atenuados que en 2009. Se observa un **moderado descenso** de las superficies de **cereales** acompañado de un **aumento significativo** de las de **leguminosas grano así como incrementos moderados en las superficies de cultivos forrajeros y barbechos**.

Comentarios sobre superficies de cultivos

En general la climatología de este año se ha caracterizado por la **dureza del invierno** en cuanto a temperaturas pero con abundantes precipitaciones, la **primavera cálida y húmeda** y el **verano muy cálido y normal en cuanto a precipitaciones**, lo que claramente ha afectado a los distintos cultivos.

En general, y a la vista de los resultados obtenidos, se observa una **continuidad en las tendencias** observadas en campañas anteriores pero con **valores mucho menos acusados**.

Superficies de Cereales Grano:

Dentro del grupo de los cereales grano se aprecia una **disminución del 1%**, cifrada en unas **83.000 ha**, del conjunto de los mismos. El **aumento** de la superficie de **trigo blando** y semiduro, se concreta en un **16% (195.132 ha)**, se asemeja a los valores de siembra obtenidos en la campaña 2007/08 (ESYRCE 2008). En relación con la cebada se produce una **disminución** de la de **cebada de 2 carreras** lo que representa en términos porcentuales una bajada del **6%**, sin embargo, en términos absolutos supone la reducción de superficie sembrada en **156.860 ha**. Por otra parte, la **cebada de 6 carreras** y la **avena** sufren **descensos** en torno al **10%** lo que supone una reducción de **37.699 ha** y **51.611 ha** respectivamente.

Entre los **cereales de primavera** en el **maíz grano** la superficie desciende asimismo un **7% (23.534 ha)** mientras que el **arroz** **aumenta** un **2%** su superficie (**2.137 ha**).

Aparentemente, el **aumento** se produce en los cultivos

dedicados al **consumo humano**, trigo y arroz, mientras que los cereales más **forrajeros ven reducida su superficie**.

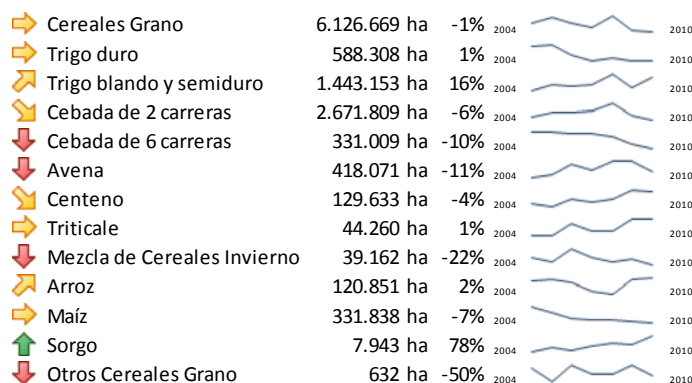

Superficies de Leguminosas:

El grupo de las **leguminosas grano** **aumenta un 30%** su superficie respecto a la pasada ESYRCE de 2009 y **duplica la registrada en 2008**, mínimo de los últimos años por lo que se tiende a alcanzar los niveles de 2005. No obstante el comportamiento no es uniforme en todos los cultivos apreciándose esta campaña **descensos** en los cultivos destinados en principio al **consumo humano**: judías, lentejas y garbanzos y los **aumentos** en los destinados al **consumo animal**: habas, guisantes, veza y yeros.

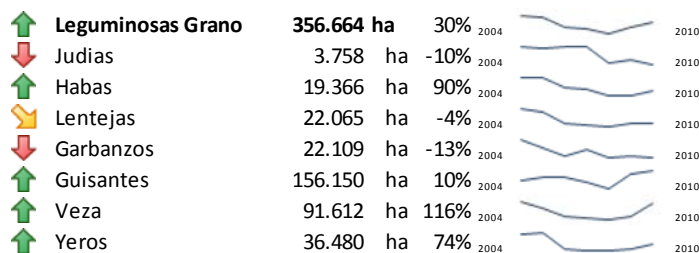

Superficies de Industriales:

Entre los **cultivos industriales** se confirma la **tendencia a la baja** de la **remolacha** que en esta campaña se acentúa con una **reducción del 14%** que en términos porcentuales ha duplicado la caída sufrida en la anterior campaña. En el caso del **algodón** y el **tabaco** la **superficie ha aumentado ligeramente en un 6% y un 9% respectivamente** confirmando las tendencias observadas en campañas anteriores.



ESYRCE 2010 (... Continuación)

El **girasol** sufre un fuerte **decremento** de hasta un **18%** que viene a compensar el fuerte incremento, del 20%, experimentado en 2009, volviendo la superficie a los niveles alcanzados en el 2008.

Soja y colza, con mucha menor importancia relativa que los anteriores refuerzan la tendencia dispar del grupo de los cultivos industriales con **aumento del 2% y disminución del 19%** respectivamente.

Superficies de Hortalizas:

En el grupo de las hortalizas la **sandía y el melón permanecen estables**. El **ajo** sufre **reducción** considerable del **47% (7.571 ha)**. Debido a que las hortalizas son en su mayoría cultivos sucesivos, es importante reseñar que, debido al momento en que se efectúa la primera visita de campo de ESYRCE, los cultivos hortícolas no se pueden recoger en su totalidad

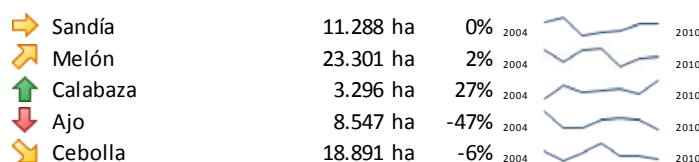
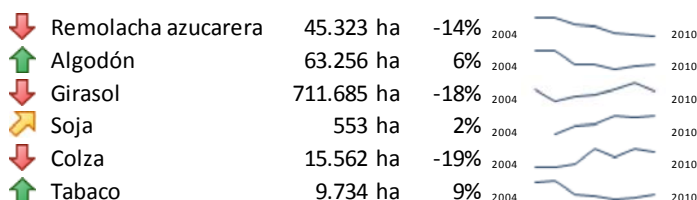

Agricultura

Superficies de Tubérculos:

Se observa una **importante disminución** en la superficie de patata (de media estación) que se aproxima a las **9.000 ha**.

Otras Tierras de Cultivo:

Las tierras de cultivo en **barbecho** mantienen **estable** su superficie respecto a la anterior campaña de 2009 con un ligero aumento del orden de **12.315 ha**, lo que no es estadísticamente significativo.

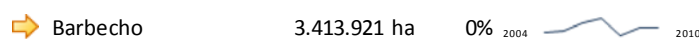
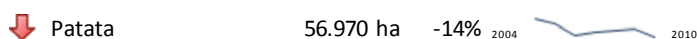

Superficies de Cultivos Forrajeros:

Los cultivos **forrajeros** **aumentan** globalmente su superficie en un **12% (110.000 ha)** destacando la **alfalfa** que lo hace en un **14% (32.656 ha)** y los **otros cereales y leguminosas forrajeras un 26% (79.000 ha)**.

Cultivos Leñosos:

Los **cultivos leñosos** se caracterizan por su **estabilidad** en las superficies respecto al año 2009 aunque se confirma **una tendencia a la baja** en algunos grupos. Principalmente destaca la tendencia descendente de la superficie de **viñedo** donde la disminución se cifra en **57.418 ha** y de **frutales cítricos**, donde se pierden **6.203 ha**.

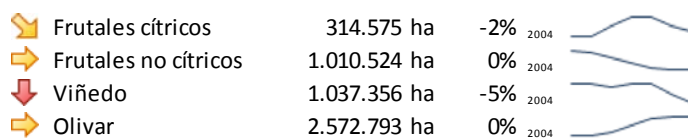
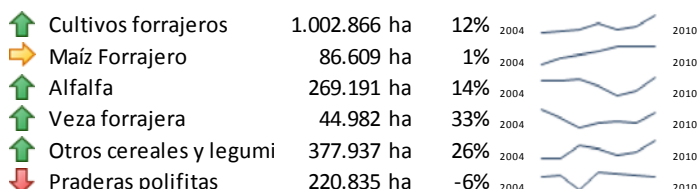

3.3 COYUNTURA AGRARIA



PRECIOS SECTOR AGRÍCOLA - OCTUBRE 2010

En tasas mensuales se constatan variaciones porcentuales apreciables, superiores al 20%, en el sector hortícola y menos acusadas en el resto de los productos agrarios referenciados.

En términos interanuales predominan las variaciones porcentuales positivas, salvo en el sector del aceite de oliva.

PRODUCTOS	Precio Medio Octubre 2010	Variación % Oct.10/Sep.10	Variación % Oct.10/Oct. 09
Trigo blando panificable (1)	215,93	4,40	20,84
Cebada pienso (1)	188,28	-1,13	41,51
Maíz grano (1)	206,64	-0,95	41,30
Alfalfa (1)	126,46	2,71	-11,53
Vino blanco mesa (2)	1,90	1,47	-9,21
Vino tinto mesa (2)	2,32	1,09	-2,73
Aceite de oliva virgen (3)	178,22	-1,44	-23,13
Aceite de oliva lampante (3)	168,62	-0,23	-25,43
Aceite girasol refinado (3)	99,80	7,98	51,48
Clementina (3)	27,05	-6,54	0,97
Limón (3)	33,32	-20,39	14,45
Manzana Golden (3)	32,39	-8,50	11,68
Pera Blanquilla (3)	47,85	5,86	-7,77
Judía Verde Plana (3)	207,68	21,31	48,80
Lechuga Romana(4)	33,97	-7,37	6,41
Pimiento Verde Italiano (3)	61,75	2,84	-10,12
Tomate liso (3)	65,26	20,05	24,66
Patata (3)	19,03	-5,50	77,37

(1) €/t ; (2) €/hectógrado ; (3) €/100 kg ; (4) €/100 Unidades

Fuente: S. G. Estadística. MARM

En el mes de octubre el comportamiento de los principales **cereales** es dispar, se aprecia el trigo blando (4,40%), se deprecian cebada pienso (-1,13%) y, ligeramente, maíz grano (-0,95%). Por el contrario, en tasas interanuales suben de manera significativa los tres productos (trigo blando 20,84%, cebada pienso 41,51% y maíz grano 41,30%)

Evolución Precios Trigo Blando Panificable

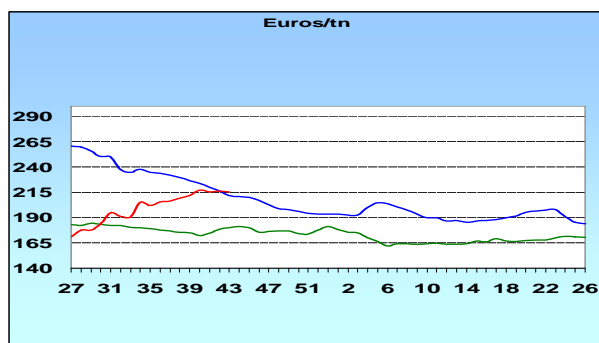

(— 2007/08, — 2008/09, — 2009/10)

Subida de ambos tipos de **vinos de mesa** en tasas mensuales (blanco 1,47%, tinto 1,09%). En interanuales, la variación es negativa, más acusada en blanco (-9,21%) que en tinto (-2,73%).

La evolución al alza de cotizaciones del **aceite** de girasol refinado a lo largo de octubre (7,98%), se contrapone a la situación de pesadez registrada en el mercado olivarero (-1,44% el virgen, -0,23% el lampante). Entre octubres las diferencias de cotizaciones son más acusadas, negativas en los de oliva (-23,13% el virgen, -25,43% el lampante) y positiva en aceite de girasol refinado (51,48%).

<http://www.mapa.es/es/estadistica/pags/precioestigo/testigo.asp>

Evolución Precios Aceite de Oliva Virgen

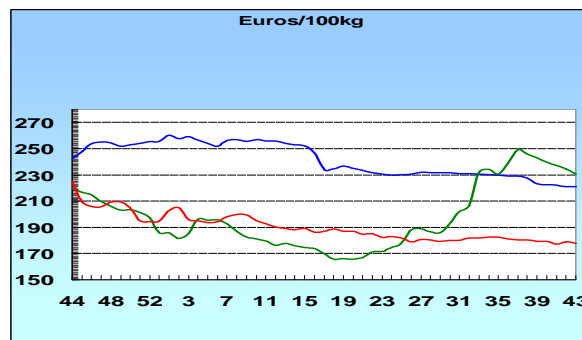

(— 2008, — 2009, — 2010)

En tasas mensuales se registran bajadas de cotización en **cítricos**, en especial el limón (-20,39%); el retroceso en clementina es inferior (-6,54%). En tasas interanuales sube el limón (14,45%) y ligeramente la clementina (0,97%).

Evolución Precios Limón

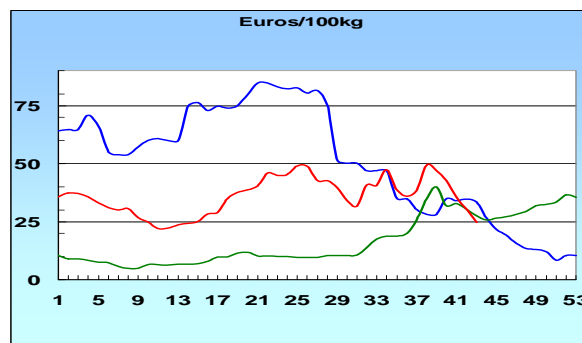

(— 2008, — 2009, — 2010)

Sin una tendencia clara en el mercado de **fruta de pepita** en el mes de referencia (manzana Golden -8,50% y pera Blanquilla 5,86%). Con respecto a octubre 2009, sube manzana Golden (11,68%) y baja pera Blanquilla (-7,77%).

Evolución Precios Manzana Golden

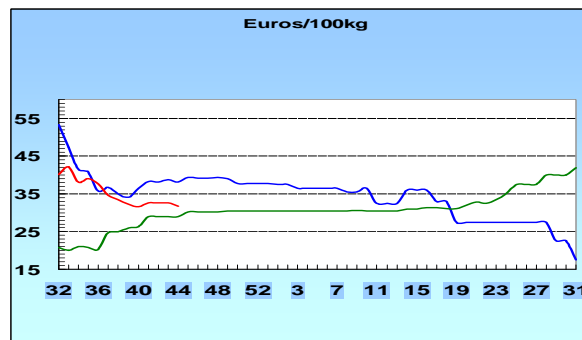

(— 2007/08, — 2008/09, — 2009/10)

Buen comportamiento del mercado **hortícola** en el mes de referencia. Se constatan subidas superiores al 20% en judía verde plana (21,31%) y tomate liso (20,05%). En tasas interanuales, también son importantes las variaciones porcentuales positivas de la judía verde plana (48,80%) y del tomate liso (24,66%); siendo negativa en pimiento verde italiano (10,12%). La cotización de patata, si bien baja en tasas mensuales (-5,50%), sube de manera significativa entre octubres (77,37%).



3.4 FERTILIZANTES

ENERO-JULIO 2010

Consumo de fertilizantes inorgánicos

Se presentan los datos recogidos de consumo nacional de fertilizantes inorgánicos en usos agrícolas, correspondientes a los meses de Enero a Julio del año 2010.

El consumo de fertilizantes en este periodo muestra cifras globales muy superiores a las del año 2009 (+37.00), y casi alcanza a las del nivel medio del trienio 2007-09 (-0.97%).

Los fertilizantes nitrogenados, los más importantes en cuanto a volumen, presentan unas cifras acumuladas superiores a las del año 2009 (+9.80%). También supera ligeramente a las del año 2008 (+1.14%).

Con respecto a los fertilizantes fosfatados, se observa una importante recuperación del consumo en relación con el mismo periodo del año 2009 (+66.45%), debido a los valores tan escasos que se alcanzaron en este periodo. Si lo comparamos con el de 2008, todavía existe un descenso del 29.07%.

En cuanto a los fertilizantes potásicos, el aumento del consumo en el periodo, respecto al de 2009, es de gran importancia (+164,71%), debido a la misma causa que en los fosfatados. Todavía no se alcanzan los valores del año 2008 (-12.23%).

Consumo de fertilizantes en usos agrícolas (Miles de t de elemento fertilizante)

	Año	E	F	M	A	M	J	J	A	S	O	N	D	TOTAL
Nitrogenados	2005	96,5	64,2	73,8	59,5	70,9	72,3	48,9	49,9	95,6	96,5	97,7	97,9	923,7
	2006	69,7	97,3	85,6	66,7	76,5	72,3	53,2	48,7	84,2	105,7	106,7	103,8	970,4
	2007	92,9	87,8	85,5	51,5	58,6	55,6	80,4	79,2	102,7	109,8	96,3	85,6	985,9
	2008	94,5	80,7	63,7	70,1	56,2	53,8	70,6	65,8	63,9	39,9	43,6	36,9	739,7
	2009	66,9	83,7	83,8	58,8	49,3	56,2	52,3	56,9	49,2	65,3	90	68,6	781
	2010	95,5	83,1	83,7	59,9	56,0	52,3	64,7						
Fosfatados	2005	45,8	34,1	40,3	28,4	41,3	65,2	55,7	42,9	56,3	48,7	24,1	30,7	513,5
	2006	22,0	32,8	34,4	26,4	45,5	45,4	30,2	35,1	42,0	54,2	44,5	40,1	452,5
	2007	43,6	37,5	34,9	22,8	32,8	43,8	45,3	53,9	57,8	67,3	60,9	53,9	554,5
	2008	38,8	29,3	29,3	27,3	29,4	33,4	25,8	19,1	16,9	10,7	5,4	6,2	271,6
	2009	8,4	12,3	17,6	9,6	8,7	11,9	22	35	31,6	40,5	45,5	20,8	264,2
	2010	24,7	29,4	20,8	16,0	15,7	21,3	23						
Potásicos	2005	32,1	28,3	36,6	32,2	38,1	34,8	25,9	28,6	47,7	29,5	33,1	31,3	398,2
	2006	26,9	39,3	37,5	36,1	39,4	26,0	13,2	23,4	36,1	38,5	42,4	31,7	390,5
	2007	38,9	37,6	45,9	35,4	26,9	29,3	27,4	26,9	46,3	42,2	51,9	36,2	444,9
	2008	38,5	35,3	29,4	36,9	34,4	26,3	25,7	23,2	29,2	12,9	15,1	12,3	319,2
	2009	6,1	11,5	15,8	12,0	9,8	7,5	12	15	10,8	29,3	18,4	17,2	166,1
	2010	30,8	33,7	35,5	35,5	20,3	14,9	28,1						

Agricultura

Consumo de fertilizantes nitrogenados

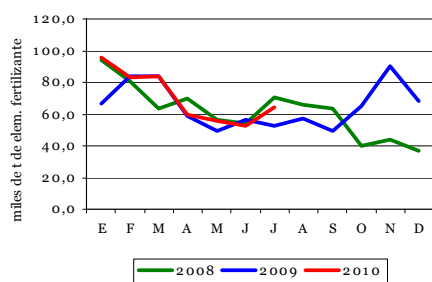

Consumo de fertilizantes fosfatados

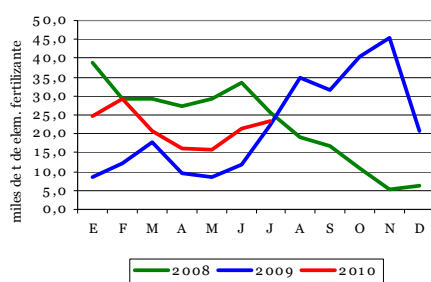

Consumo de fertilizantes potásicos

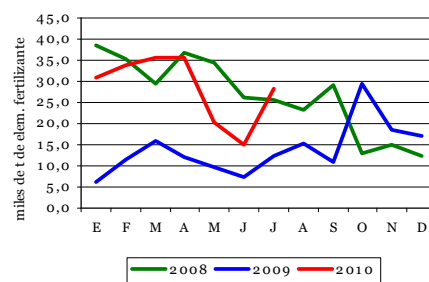

Para obtener una información más detallada sobre este tema, se recomienda la consulta de la página web:

<http://www.mapa.es/es/estadistica/pags/medios/fertilizantes/fertilizantes.htm>

3.5 FERTILIZANTES



ENERO-AGOSTO 2010

Consumo de fertilizantes inorgánicos

Se presentan los datos recogidos de consumo nacional de fertilizantes inorgánicos en usos agrícolas, correspondientes a los meses de Enero a Agosto del año 2010.

El consumo de fertilizantes en este periodo muestra cifras globales bastantes superiores a las del año 2009 (+33.86), y casi alcanza a las del nivel medio del trienio 2007-09 (-0.96%).

Los fertilizantes nitrogenados, los más importantes en cuanto a volumen, presentan unas cifras acumuladas superiores a las del año 2009 (+10.81%). También supera ligeramente a las del año 2008 (+1.33%).

Con respecto a los fertilizantes fosfatados, se observa una importante recuperación del consumo en relación con el mismo periodo del año 2009 (+44.12%), debido a los valores tan escasos que se alcanzaron en este periodo. Si lo comparamos con el de 2008, todavía existe un descenso del 21.99%.

En cuanto a los fertilizantes potásicos, el aumento del consumo en el periodo, respecto al de 2009, es de gran importancia (+149,12%), debido a la misma causa que en los fosfatados. Todavía no se alcanzan los valores del año 2008 (-9.81%).

Consumo de fertilizantes en usos agrícolas (Miles de t de elemento fertilizante)

	Año	E	F	M	A	M	J	J	A	S	O	N	D	TOTAL
Nitrogenados	2005	96,5	64,2	73,8	59,5	70,9	72,3	48,9	49,9	95,6	96,5	97,7	97,9	923,7
	2006	69,7	97,3	85,6	66,7	76,5	72,3	53,2	48,7	84,2	105,7	106,7	103,8	970,4
	2007	92,9	87,8	85,5	51,5	58,6	55,6	80,4	79,2	102,7	109,8	96,3	85,6	985,9
	2008	94,5	80,7	63,7	70,1	56,2	53,8	70,6	65,8	63,9	39,9	43,6	36,9	739,7
	2009	66,9	83,7	83,8	58,8	49,3	56,2	52,3	56,9	49,2	65,3	90	68,6	781
	2010	95,5	83,1	83,7	59,9	56,0	52,3	64,7	67,6					
Fosfatados	2005	45,8	34,1	40,3	28,4	41,3	65,2	55,7	42,9	56,3	48,7	24,1	30,7	513,5
	2006	22,0	32,8	34,4	26,4	45,5	45,4	30,2	35,1	42,0	54,2	44,5	40,1	452,5
	2007	43,6	37,5	34,9	22,8	32,8	43,8	45,3	53,9	57,8	67,3	60,9	53,9	554,5
	2008	38,8	29,3	29,3	27,3	29,4	33,4	25,8	19,1	16,9	10,7	5,4	6,2	271,6
	2009	8,4	12,3	17,6	9,6	8,7	11,9	22	35	31,6	40,5	45,5	20,8	264,2
	2010	24,7	29,4	20,8	16,0	15,7	21,3	23	30,0					
Potásicos	2005	32,1	28,3	36,6	32,2	38,1	34,8	25,9	28,6	47,7	29,5	33,1	31,3	398,2
	2006	26,9	39,3	37,5	36,1	39,4	26,0	13,2	23,4	36,1	38,5	42,4	31,7	390,5
	2007	38,9	37,6	45,9	35,4	26,9	29,3	27,4	26,9	46,3	42,2	51,9	36,2	444,9
	2008	38,5	35,3	29,4	36,9	34,4	26,3	25,7	23,2	29,2	12,9	15,1	12,3	319,2
	2009	6,1	11,5	15,8	12,0	9,8	7,5	12	15	10,8	29,3	18,4	17,2	166,1
	2010	30,8	33,7	35,5	35,5	20,3	14,9	28,1	26,4					

Agricultura

Consumo de fertilizantes nitrogenados

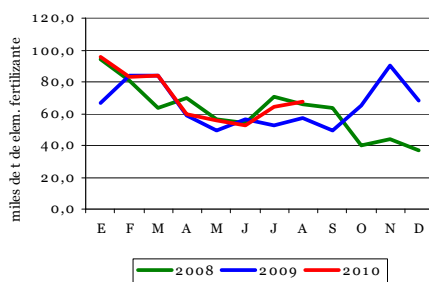

Consumo de fertilizantes fosfatados

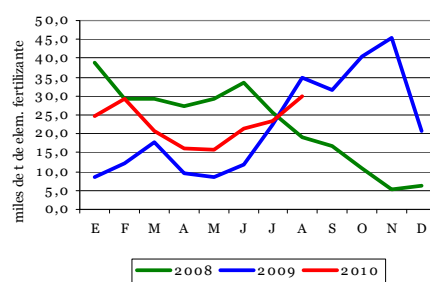

Consumo de fertilizantes potásicos

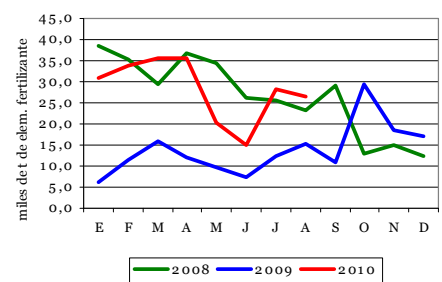

Para obtener una información más detallada sobre este tema, se recomienda la consulta de la página web:

<http://www.mapa.es/es/estadistica/pags/medios/fertilizantes/fertilizantes.htm>



3.6 INSCRIPCIONES DE MAQUINARIA AGRÍCOLA

OCTUBRE 2010

Los datos recibidos de la Dirección General de Recursos Agrícolas y Ganaderos del MARM, referentes a **inscripciones de maquinaria agrícola en enero-octubre de 2010**, reflejan, en conjunto, una cifra inferior a la del mismo periodo del año 2009.

El análisis individualizado por tipos de máquinas muestra que, en este periodo, la cifra de **tractores** inscritos es inferior en un 10,8% a la del año 2009 y en un 34,8% a la del año 2008.

En el caso de las **máquinas automotrices** se observa un pequeño descenso en el número de inscripciones de este periodo, respecto a los datos del año 2009 (-3,3%), y persiste el descenso respecto al 2008 (-16,7%).

Agricultura

Inscripciones de Tractores (ud.)

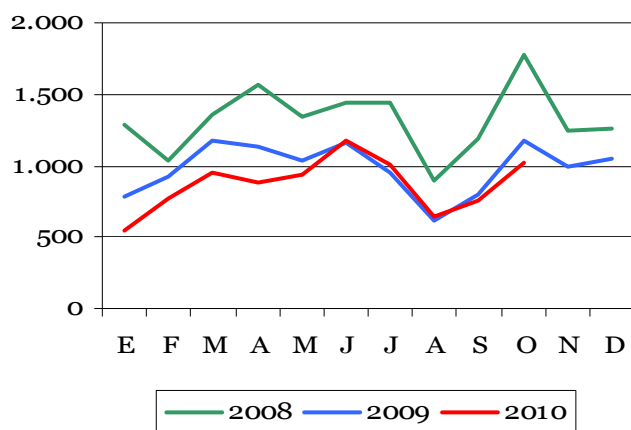

Inscripciones de Máquinas Automotrices (ud.)

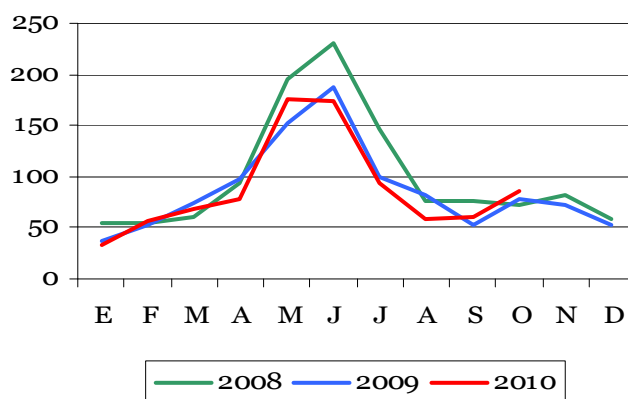

En cuanto a los **remolques**, el total del periodo registra un número de inscripciones similar a la del año pasado (-0,6%), pero continúa el descenso (-23,4%) respecto a las registradas en el año 2008.

Inscripciones de Remolques (ud.)

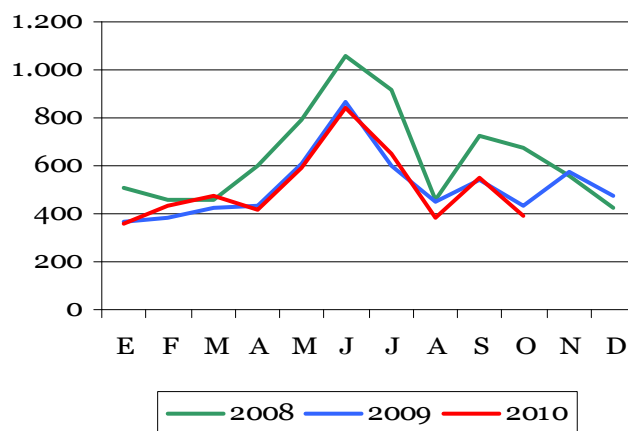

NOTA.- Los datos de 2008 y 2009 han sufrido una pequeña modificación, al ser actualizados.

Para una información más detallada, consultar la página web del MARM:

<http://www.mapa.es/es/estadistica/pags/medios/maquinaria/maquinaria.htm>

4. AGUA



4.1 PRECIPITACIONES

En **octubre** las precipitaciones han sido, en conjunto, superiores a los valores normales de este mes.

La precipitación media sobre España, que alcanzó los 86 mm., se ha situado en torno a un 25% por encima de su valor medio normal.

El mes fue muy húmedo en Galicia, Asturias, noroeste de Castilla y León y Baleares y húmedo en el resto de las regiones cantábricas, Aragón, La Rioja, Cataluña, norte de Valencia, Canarias y la mayor parte del cuadrante suroeste peninsular.

Por otra parte, octubre fue seco en el extremo sureste peninsular y normal en el resto de España.

CARACTER DE LA PRECIPITACIÓN - OCTUBRE 2010

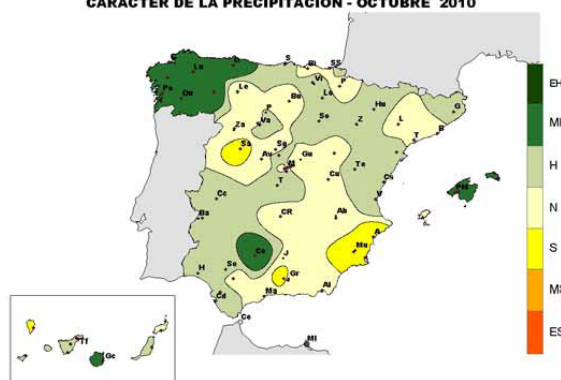

PRECIPITACIÓN POR CUENCAS

CUENCAS	OCTUBRE			
	Pe	%P	CA	%PA
NORTE Y NOROESTE	209,7	153	MH	113
DUERO	79,6	128	H	115
TAJO	68,7	104	N	97
GUADIANA	73,3	129	H	113
GUADALQUIVIR	85,1	141	H	128
SUR	44,2	75	N	75
SEGURA	29,4	61	S	68
JÚCAR	52,6	88	N	79
EBRO	70,8	120	H	101
PIRINEO ORIENTAL	108,9	145	MH	129
VERTIENTE ATLÁNTICA	100,0	134	H	113
VERTIENTE MEDITERRÁNEA	60,0	101	N	92
MEDIA PENINSULA	86,4	125	H	107

Pe=Precipitación media estimada del mes

CA=Carácter de la precipitación del mes (serie 1947-2006)

EH=Extremadamente húmedo MH=Muy húmedo H=Húmedo

%P=Porcentaje precipitación mes respecto a la media 1971-2000

%PA=% respecto a media 1971-2000 precipitaciones acumuladas

N=Normal S=Seco MS=Muy seco ES=Extremadamente seco

Fuente: AEMET

4.2 RESERVAS HIDRÁULICAS

A 30 de **noviembre**, la reserva hidráulica peninsular era de 37.167 hm³, encontrándose al **66,9% de su capacidad** tras aumentar en 1.026 hm³ en el mes. A dicha fecha la reserva era mucho mayor que la reserva del año anterior (42,9%) y que la reserva media de la última década (49,9%).

A 30 de noviembre, la reserva de los embalses consuntivos era de 25.175 hm³ (65,9%) tras un incremento mensual de 603 hm³, 29,3 puntos porcentuales más que en el año anterior y 21,5 más que en el último decenio.

En dicha fecha, la reserva de los embalses hidroeléctricos era de 11.992 hm³ (69,0%) tras haber crecido en 423 hm³ en el mes, con lo que superaban en casi 13 puntos porcentuales a las del año anterior y en más de 7 puntos porcentuales a la media de los últimos diez años.

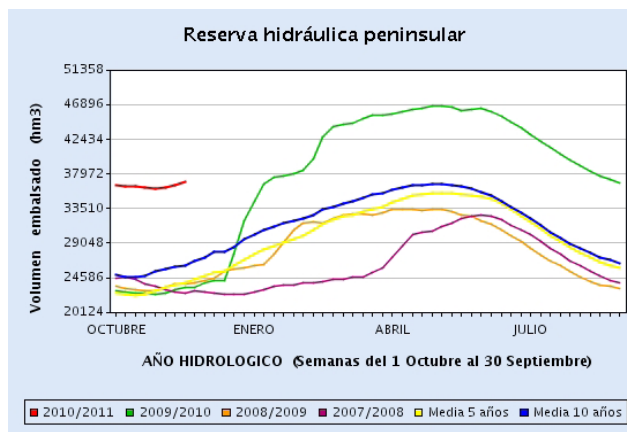



RESERVAS HIDRÁULICAS (...continuación)

RESERVAS TOTALES EMBALSES PENINSULARES				
Fecha	Situación a 30 de noviembre 2010			
Ámbitos de planificación	Volumen actual hm ³	Volumen actual %	Año Anterior %	Media 10 años %
GALICIA COSTA	462	67,5	65,1	59,5
MIÑO-SIL	1.961	64,9	60,3	56,4
CANTÁBRICO	462	73	67,5	67,6
C. I. DEL PAIS VASCO	16	76,2	81	71,4
DUERO	4.855	64,6	49,2	52,8
TAJO	6.245	56,7	34,7	47,9
GUADIANA	6.756	78,2	37,9	56,2
C. ATL. ANDALUZA	1.488	79,2	43,5	51,9
GUADALQUIVIR	6.307	76,2	36,2	48,0
C. MED. ANDALUZA	779	66,2	36	32,6
SEGURA	636	55,7	25,1	15,4
JÚCAR	1.624	48,7	29,6	22,2
EBRO	4.979	66,3	57,2	59,5
C. I. DE CATALUÑA	597	80,7	61,9	50,4
VERT. ATLANTICA	28.552	68,5	41,7	51,9
VERT. MEDITERR.	8.615	62	46,4	43,5
TOTAL PENINSULA	37.167	66,9	42,9	49,9
USO CONSUNTIVO	25.175	65,9	36,6	44,4
HIDROELÉCTRICOS	11.992	69,0	56,1	61,4

Fuente: D. G. del Agua

4.3 AGUAS SUBTERRÁNEAS

Todos los datos, gráficos y mapa, están referidos a la situación en **septiembre** de 2010, respecto de septiembre de 2009.

En los gráficos siguientes, la línea azul representa la evolución, durante los últimos doce meses, del nivel medio de las aguas subterráneas en la demarcación hidrográfica correspondiente, referido a la posición de septiembre de 2009, y ponderado según la extensión y porosidad de los acuíferos que intervienen en el cómputo.

En ellos se muestran también las posiciones máxima (línea verde) y mínima (línea roja) que para cada mes han sido registradas en el periodo histórico de medidas disponibles.

Los gráficos expuestos resultan de agregaciones por cuencas hidrográficas. Dentro de cada una de las 8 demarcaciones intercomunitarias y en Baleares, existen algunas diferencias en función de las circunstancias de situación geográfica y de explotación de las diversas masas de agua subterránea.

EVOLUCIÓN DE NIVELES MEDIOS Y DEL ESTADO RELATIVO DE LAS RESERVAS ALMACENADAS

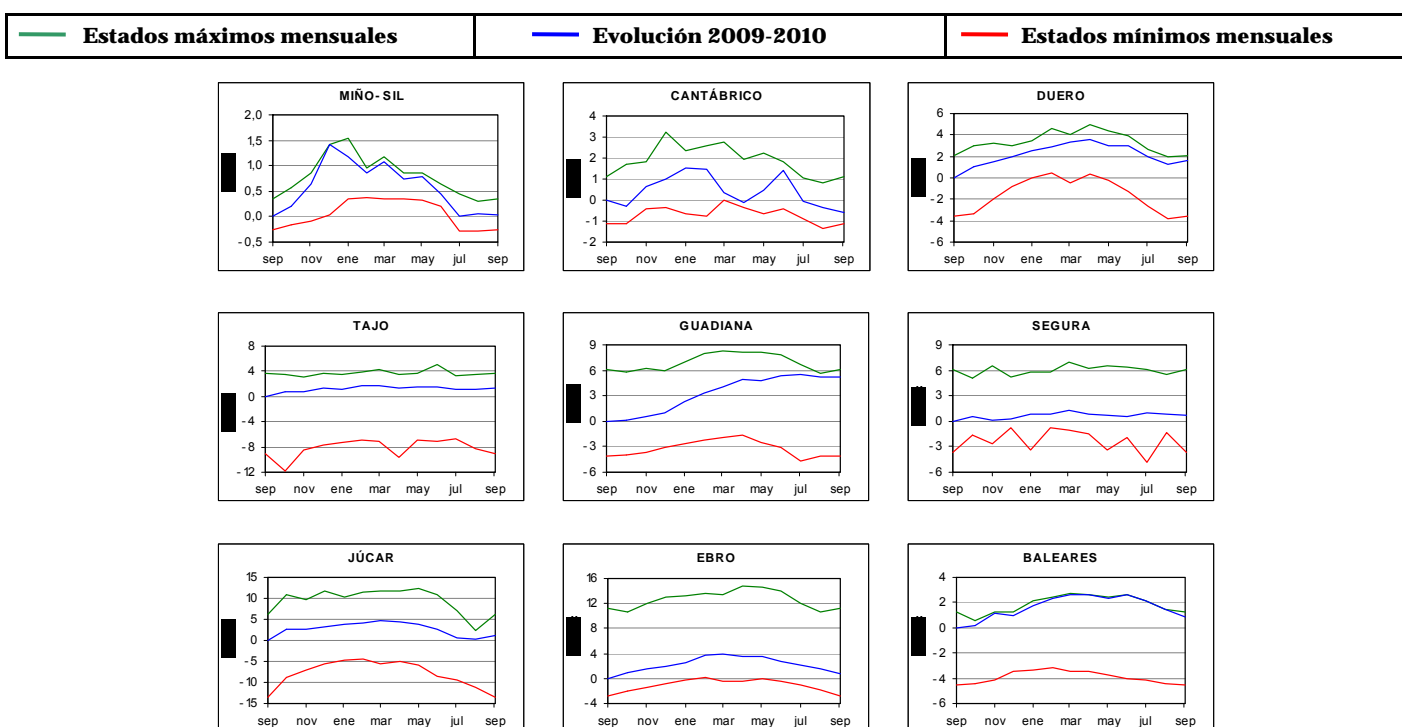



AGUAS SUBTERRÁNEAS (...continuación)

VARIACIÓN NIVELES MEDIOS Y ALMACENAMIENTO

CUENCA	Diferencia de niveles medios (m)	Variación del Almacenamiento (%)
MIÑO-SIL	0,0	5,0%
CANTÁBRICO	-0,6	-25,9%
DUERO	1,7	29,8%
TAJO	1,4	10,8%
GUADIANA	5,3	51,8%
SEGURA	0,8	7,6%
JÚCAR	1,2	6,1%
EBRO	0,7	4,7%
BALEARES	0,9	15,7%

Diferencia de niveles: Aumento o disminución del nivel medio de la cuenca en agosto de 2010.

Variación del almacenamiento: Aumento o disminución de las reservas en agosto de 2010, respecto de agosto de 2009.

En la tabla anterior, los valores negativos o positivos indican, respectivamente, un descenso o ascenso en septiembre de 2010. La tercera columna indica la variación del índice de almacenamiento en septiembre 2010 respecto del mismo mes de 2009.

Destacan los **fuertes aumentos interanuales** registrados en las cuencas del **Guadiana** (+51,8%) y **Duero** (+29,8%), así como el **descenso** del **Cantábrico** (-25,9%).

En el mapa siguiente se muestran las diferencias de llenado, entre septiembre de 2010 y septiembre de 2009, diferenciado por masas de agua subterránea, comparando los niveles disponibles en **1.264 piezómetros** que se reparten en un total de **286 masas de agua subterránea**.

Fuente: D. G. del Agua

VARIACIÓN LLENADO EN NÚMERO DE MASAS POR CUENCA

CUENCA	Nº Masas Cuenca	Mayor Llenado	Menor Llenado	Sin diferencia	Sin datos
MIÑO-SIL	6	1	2	2	1
CANTÁBRICO	34	3	7	8	16
DUERO	64	27	2	12	23
TAJO	24	18	0	3	3
GUADIANA	20	11	0	1	8
SEGURA	63	21	6	14	22
JÚCAR	116	36	12	27	41
EBRO	105	17	16	35	37
BALEARES	90	2	1	2	85
TOTALES	522	136	46	104	236

DIFERENCIA LLENADO MASAS (SEPTIEMBRE 2010-2009)

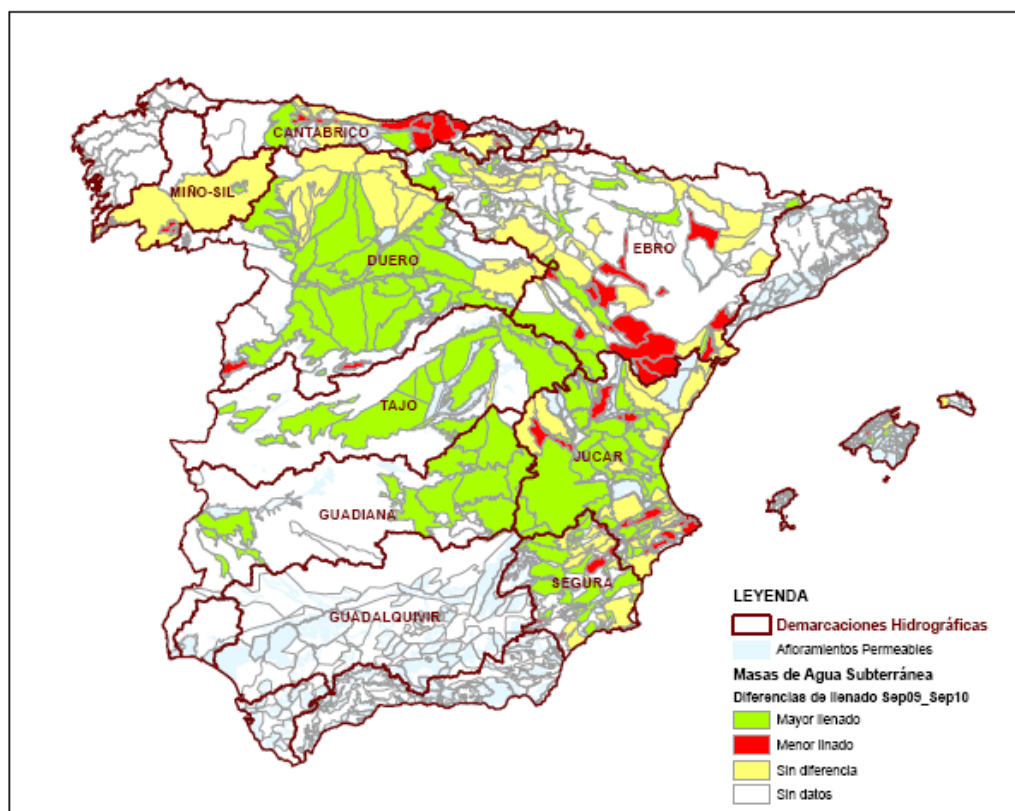



5. ALIMENTACIÓN

5.1 CONSUMO ALIMENTARIO EN EL HOGAR - SEPTIEMBRE 2010

Panel de Consumo Alimentario Consumo en Septiembre 2010

Valor gastado en Alimentación: 5.161,4 millones de Euros

Cantidades compradas: 2.485,3 millones de Kg. / Lts..

Evolución con respecto a Septiembre 2009

Evolución del gasto: -3,9%

Evolución de las cantidades compradas: -1,8%

Durante el mes de Septiembre 2010 se observa una caída en el consumo alimentario dentro del hogar del -1,8% con respecto al mismo mes del año anterior. Los principales productos que presentan descenso son: el Pan (-11,7%), las Hortalizas y Patatas Frescas (-10,7%), los Huevos Kg. (-9,0%) y el Total Pesca (-7,2%). Por el contrario, los productos que muestran un incremento de volumen son: Bebidas de Alta Graduación (+8,6%), T. Frutas Frescas (+3,7%), Total Vinos y Espumosos (+3,1%) y las Bebidas Refr. y Gaseosas (+2,3%).

Al mismo tiempo, se produce un importante descenso del gasto en Alimentación (-3,9%) en el mes de Septiembre 2010, afectando a casi todas las categorías en las que destaca: el Pan (-11,9%), los Huevos Kg. (-11,4%), T. Carne (-6,4%), T. Pesca (-6,3%) y el T. Hortalizas y Patatas Frescas (-5,5%). No obstante, algunas categorías crecen en gasto: Pescado Congelado (+6,8%), Yogurt (+3,4%), Queso (+2,0%) y el T. Vinos y Espumosos (+0,3%).

Año móvil (Octubre 2009 a Septiembre 2010)

Valor gastado en Alimentación: 68.022,0 millones de Euros

Cantidades compradas: 30.811,0 millones de Kg. / Ltr.

Evolución con respecto al año móvil anterior (Octubre 2008 a Septiembre 2009)

Evolución del gasto: -1,2%

Evolución de las cantidades compradas: +0,3%

Durante este último año móvil a Septiembre 2010 se presenta estabilidad en el consumo (+0,3%) con respecto al mismo período del año anterior.

Entre los alimentos que incrementaron su consumo en este período destacan: la Carne Congelada (+47,8%), las Bebidas con Vino (+17,5%), los Zumos y Néctares (+12,5%), las Mandarinas (+4,6%), los Pescados Congelados (+3,0%), el Aceite de Oliva (+1,2%).

De forma contraria, los productos con mayor descenso del consumo fueron: la Leche Pasteurizada (-13,2%), el Pan (-7,5%), la Carne Vacuno Fresca (-5,0%), los Pescados Frescos (-5,9%), Huevos Kg. (-3,8%), T. Hortalizas y Patatas Frescas (-3,5%) entre las que destacan: las Lechugas/ Esc./ Endivias (-5,4%) y los Pimientos (-4,7%), el Aceite de Girasol (-2,5%).

COMENTARIOS

Septiembre 2010 <> Septiembre 2009

El consumo alimentario en los hogares españoles presentó, a Septiembre 2010, un descenso del -1,8% en volumen respecto a Septiembre 2009, tendencia muy diferente a la presentada en los meses de verano inmediatamente anteriores.

La tendencia del gasto alimentario en el hogar también cambió en Septiembre respecto a los meses previos, observándose una caída del -3,9%, muy diferente a las evoluciones anteriores: Agosto 2010 (+7,8%) y Julio 2010 (+0,4%). Y es que el menor consumo de Septiembre junto a la evolución negativa del precio medio en comparación al mismo mes de 2009 es negativa (-2,2%), provocaron este menor gasto medio en Alimentación.

Año móvil (Octubre 2009 a Septiembre 2010) <> (Octubre 2008 a Septiembre 2009)

Estabilidad del consumo en el último año móvil (Octubre 2009 a Septiembre 2010) con respecto al mismo periodo del año anterior (+0,3% Volumen). No obstante y debido al descenso de los precios medios (-1,5%), la tendencia del Gasto es contraria (disminuye -1,2%).

	TAM Septiembre 2010	% Variación Tam Septiembre 10 vs. Tam Septiembre 09	% Variación Julio 10 vs. Julio 09	% Variación Agosto 10 vs. Agosto 09	% Variación Septiembre 10 vs. Septiembre 09
Volumen (Millones Kgs/Lts..)	30.811,01	0,3%	1,4%	6,9%	-1,8%
Valor (Millones €)	68.022,01	-1,2%	0,4%	7,8%	-3,9%
Precio Medio	2,21	-1,5%	-1,0%	0,8%	-2,2%
Consumo x Capita	674,96	-1,7%	-0,4%	5,0%	-3,6%
Gasto x Capita	1.490,76	-3,2%	-1,5%	5,8%	-5,7%

TAM: Tiempo Anual Móvil

CONSUMO ALIMENTARIO EN EL HOGAR (...Continuación)



TAM SEPTIEMBRE 2010

TOTAL ALIMENTACIÓN (HOGAR)	
CONSUMO PER CAPITA	VOLUMEN EN LA CESTA DE LA COMPRA
675,0	30.811,0
Kg./L./Capita	Cantidad (Millones de Kgs./L.)

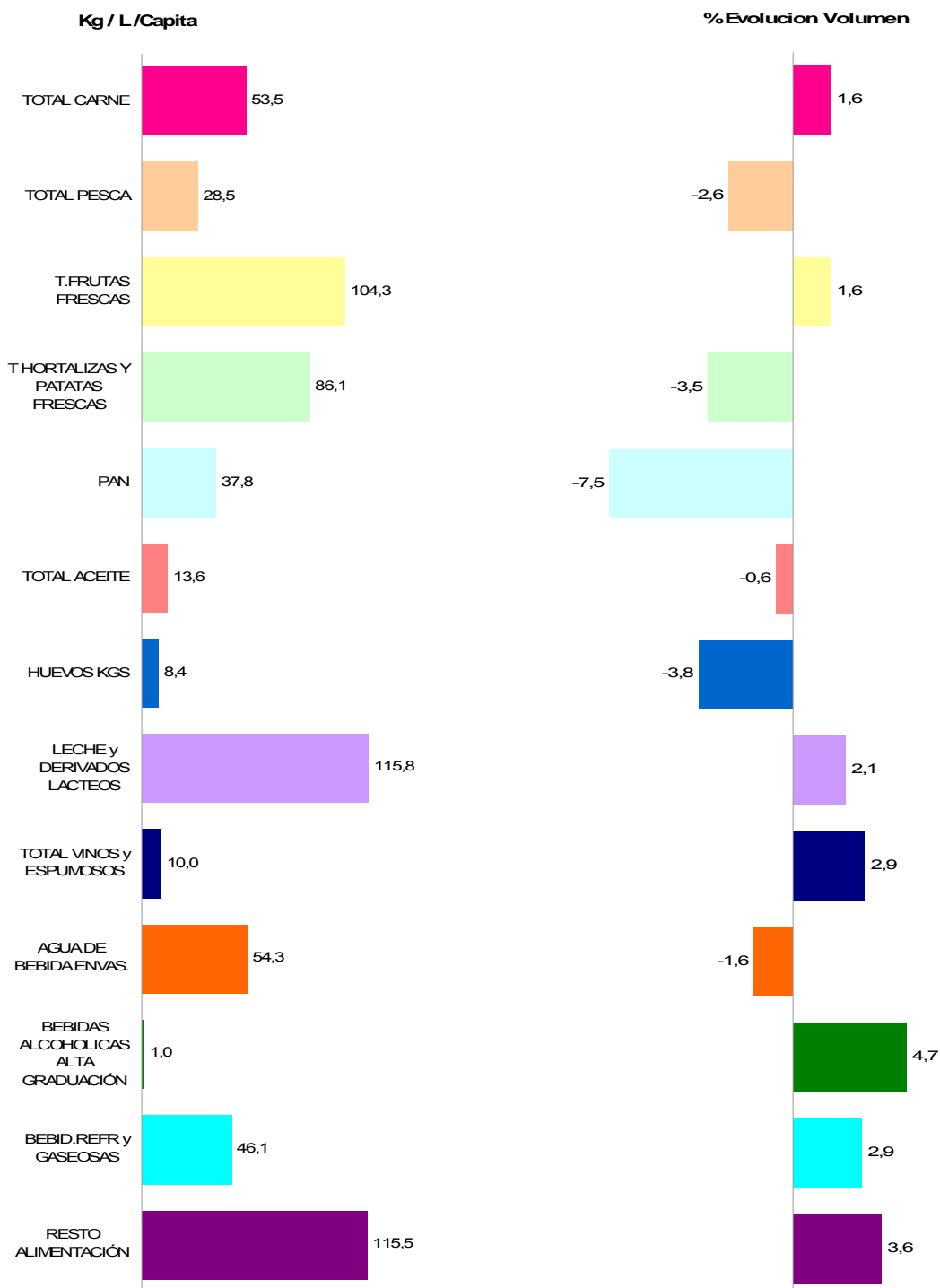

Alimentación

* T Hortalizas y Patatas Frescas: incluye todas las hortalizas frescas y las patatas frescas

* Leche y Derivados Lácteos =incluye Leche Líquida, Preparados Lácteos, Total Otras Leches, Derivados Lácteos

* Bebidas Alcohólicas alta Graduación: incluye Brandy, Whisky, Ginebra, Ron, Anís, Bebidas Espirituosas

* Resto Alimentación: todos aquellos productos no desglosados.

TAM: Tiempo Anual Móvil



CONSUMO ALIMENTARIO EN EL HOGAR (...Continuación)

TAM SEPTIEMBRE 2010

Alimentación

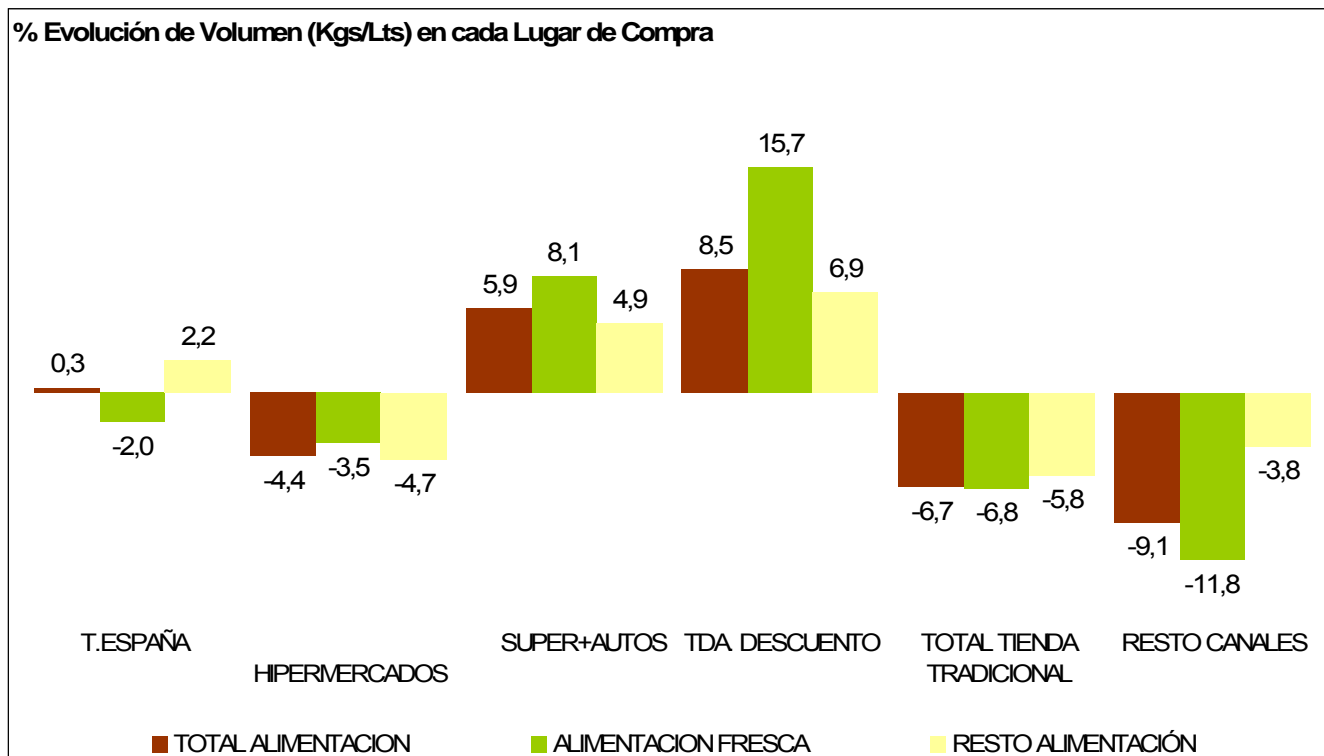
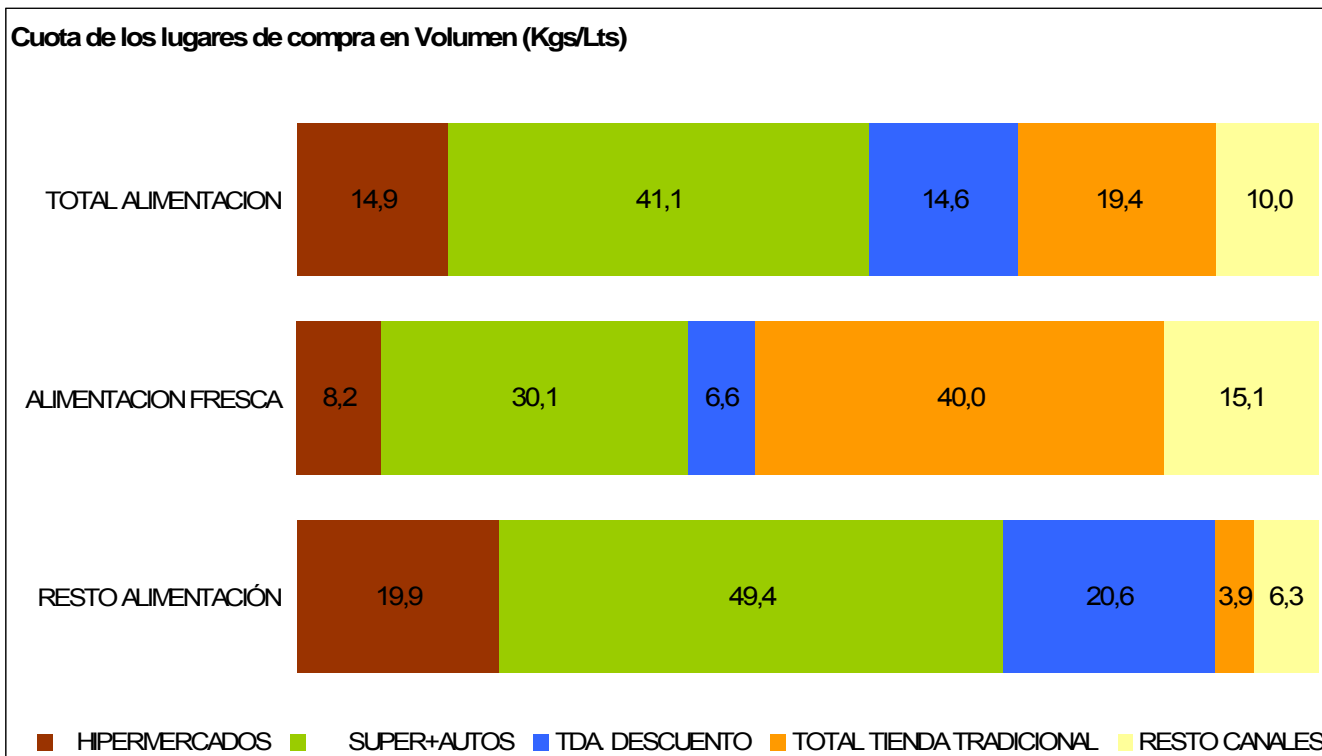

TOTAL TIENDA TRADICIONAL: Tda. Tradicional, Pescadería, Carnicería/Charc, Panadería, Tda. Congelados, Mercados y Plazas.
 RESTO CANALES: Mercadillos, Autoconsumo, Economato/Coop, Herboristería, Farmacia, Venta Domicilio, Lechería, Bar-Bodega

TAM: Tiempo Anual Móvil

CONSUMO ALIMENTARIO EN EL HOGAR (...Continuación)



LA ALIMENTACIÓN MES A MES TAM SEPTIEMBRE 2010 VS TAM SEPTIEMBRE 2009 HOGARES							
Productos	Cantidad (Millones de Kgs/ Lt)		Evolucion	Valor (Millones de €)		Evolucion	Kg / Lt per Capita
	2009	2010	%10/09	2009	2010	%10/09	2010
HUEVOS KGS	400,8	385,6	-3,8	813,5	765,5	-5,9	8,4
CARNE POLLO FRESCA	634,6	668,1	5,3	2.573,2	2.574,1	0,0	14,6
CARNE CERDO FRESCA	517,6	518,5	0,2	3.080,5	3.033,6	-1,5	11,4
CARNE VACUNO FRESCA	335,7	318,8	-5,0	3.016,7	2.827,2	-6,3	7,0
CARNE OVINO/CAPRINO FRESCA	108,7	104,9	-3,5	1.118,8	1.079,5	-3,5	2,3
CARNE TRANSFORMADA	559,4	566,2	1,2	4.794,3	4.800,1	0,1	12,4
RESTO CARNE	250,0	266,8	6,7	1.351,2	1.413,9	4,6	5,8
PESCADOS	755,6	723,8	-4,2	4.938,0	4.677,4	-5,3	15,9
MARISCO/MOLUSCO/CRUS	397,5	384,6	-3,2	2.865,9	2.735,7	-4,5	8,4
CONS.PESCADO/MOLUSCO	179,9	189,6	5,4	1.555,3	1.582,1	1,7	4,2
TOTAL LECHE LIQUIDA	3.543,7	3.546,3	0,1	2.696,5	2.487,5	-7,7	77,7
TOTAL OTRAS LECHE	29,9	32,0	7,2	212,3	238,1	12,2	0,7
T DERIVADOS LACTEOS	1.603,5	1.709,9	6,6	5.684,9	5.777,2	1,6	37,4
PAN	1.862,1	1.722,8	-7,5	4.487,4	4.040,3	-10,0	37,8
BOLL.PAST.GALLET.CERE	590,5	602,8	2,1	2.772,1	2.754,8	-0,6	13,2
CHOCOLATES/CACAOS/SUC	152,6	152,1	-0,3	935,7	940,1	0,5	3,3
CAFES E INFUSIONES	77,3	77,3	0,0	715,4	752,1	5,1	1,7
ARROZ	168,0	173,7	3,4	244,4	238,7	-2,3	3,8
TOTAL PASTAS	166,9	174,0	4,2	297,1	292,9	-1,4	3,8
AZUCAR	194,1	189,4	-2,4	178,1	160,0	-10,2	4,2
LEGUMBRES	146,3	148,3	1,4	229,8	224,2	-2,5	3,3
ACEITE DE OLIVA	438,5	444,0	1,2	1.151,0	1.130,4	-1,8	9,7
ACEITE DE GIRASOL	167,1	162,9	-2,5	182,6	158,1	-13,4	3,6
RESTO ACEITE	20,2	15,2	-24,8	34,4	23,6	-31,3	0,3
PATATAS FRESCAS	1.178,3	1.097,3	-6,9	716,9	669,1	-6,7	24,0
PATATAS CONGELADAS	39,7	42,4	6,6	48,9	49,3	0,8	0,9
PATATAS PROCESADAS	57,8	57,9	0,2	272,9	275,2	0,9	1,3
TOMATES	664,1	659,9	-0,6	927,5	965,2	4,1	14,4
RESTO HORTALIZAS FRESCAS	2.230,3	2.174,4	-2,5	3.648,8	3.652,8	0,1	47,6
CITRICOS	1.369,6	1.397,2	2,0	1.358,2	1.562,7	15,1	30,6
RESTO FRUTAS FRESCAS	3.320,2	3.365,7	1,4	4.843,9	4.828,3	-0,3	73,7
ACEITUNAS	103,7	101,8	-1,8	290,7	281,7	-3,1	2,2
FRUTOS SECOS	123,6	134,2	8,6	748,8	810,1	8,2	2,9
T.FRUTA&HORTA.TRANSF	592,2	622,8	5,2	1.241,5	1.272,1	2,5	13,6
PLATOS PREPARADOS	508,1	532,5	4,8	2.094,2	2.139,4	2,2	11,7
VINOS TRANQUILOS D.O.	134,7	147,2	9,2	509,4	549,5	7,9	3,2
ESPUMOSOS/CAVAS D.O.	29,8	29,6	-0,9	161,6	163,8	1,3	0,7
VINO DE MESA SIN D.O.	234,2	234,6	0,1	277,2	269,7	-2,7	5,1
OTROS VINOS	35,6	35,6	0,0	134,3	136,8	1,9	0,8
CERVEZAS	761,1	767,6	0,9	914,2	910,8	-0,4	16,8
BEBIDAS ALCOHOLICAS ALTA GRA- DUACIÓN	45,5	47,6	4,7	455,9	473,9	3,9	1,0
TOTAL ZUMO Y NECTAR	512,2	576,1	12,5	464,1	499,3	7,6	12,6
AGUA DE BEBIDA ENVAS.	2.516,7	2.477,6	-1,6	537,1	519,7	-3,2	54,3
GASEOSAS Y BEBID.REFR	2.044,8	2.103,1	2,9	1.660,6	1.650,9	-0,6	46,1
O PRODUCTOS EN PESO	444,6	444,2	-0,1	1.324,9	1.321,2	-0,3	9,7
O PRODUCTOS EN VOLUMEN	220,0	245,1	11,4	283,7	306,8	8,1	5,4
.TOTAL ALIMENTACION	30.705,4	30.811,0	0,3	68.850,8	68.022,0	-1,2	675,0

Alimentación

* RESTO CARNE: incluye la carne de despojos, de pavo, de avestruz, carne congelada.....

* T DERIVADOS LACTEOS: Incluye Preparados Lacteos y Derivados Lacteos

* RESTO ACEITE: Incluye todos los aceites que no son de Oliva o Girasol

* RESTO HORTALIZAS FRESCAS: incluye los ajos, las cebollas, las coles, los pepinos, verduras de hojas.....

* CITRICOS: incluyen las Naranjas, Mandarinas y Limones

* RESTO FRUTAS FRESCAS: incluyen los platanos, las fresas y fresones, el melon, la sandia, las uvas, el kiwi.....

* OTROS VINOS: incluye los vinos de Aguja D.O., vinos de Licor D.O., Otros Vinos+Espumosos sin D.O.

* BEBIDAS ESPIRITUOSAS: incluye el Brandy, Whisky, Ginebra, Ron, Anis, Otras Bebidas Espirituosas. Esta rúbrica ha disminuido mucho el consumo, porque en el año 2007 entraban las bebidas con vino como sangría, tinto de verano etc., que este año van a OTROS PRODUCTOS EN VOLUMEN

* O PRODUCTOS EN PESO: incluye la miel, los edulcorantes, bases pizzas y masas de hojaldre, harinas y semolas, encurtidos, sal, caldos.....

* O PRODUCTOS EN VOLUMEN: incluye la sidra, el vinagre, bebidas con vino, horchata, leche de distinta especie a la de vaca,....

TAM: Tiempo Anual Móvil



6. BIODIVERSIDAD

6.1 INCENDIOS FORESTALES

El mes de **octubre** ha sido ligeramente más frío de lo normal, con unas temperaturas medias mensuales que han quedado en promedio en torno a 0,3 °C por debajo del valor medio del mes. El mes fue relativamente cálido en Galicia, mientras que las temperaturas medias mensuales oscilaron en torno a sus valores normales en las regiones de la vertiente cantábrica, la Rioja, Navarra, Aragón, Cataluña, Castilla-La Mancha y Andalucía. En Canarias fue de cálido a muy cálido en general y en Baleares las temperaturas medias fueron normales o inferiores a las normales.

En octubre las precipitaciones han sido superiores a los valores normales de este mes. El mes ha sido muy húmedo en Galicia, Asturias, noroeste de Castilla y León y Baleares. En Canarias resultó húmedo en conjunto, si bien las precipitaciones se distribuyeron de forma muy irregular.

El mes ha comenzado con un riesgo meteorológico de incendios forestales de alto a moderado en prácticamente todo el país y ha bajado a partir de la segunda quincena coincidiendo también con el descenso de las temperaturas y la aparición de precipitaciones. Se ha mantenido así hasta finales de mes, salvo los últimos días que ha subido en la zona del Cierzo y del Levante.

Los medios aéreos del MARM han alcanzado las 33 horas voladas, repartidas en 8 incendios que se concentraron en el Noroeste peninsular, Zamora, Galicia y Asturias.

Los incendios de los primeros diez meses del año han afectado a **46.152 hectáreas de superficie forestal** (123.000 ha promedio de la última década), de las que 10.872 hectáreas correspondían a superficie arbolada (40.935 ha promedio de la última década).

El porcentaje de superficie forestal nacional afectada por incendios forestales hasta el 31 de octubre ha sido del 0,166%, frente al 0,443% del promedio del último decenio.

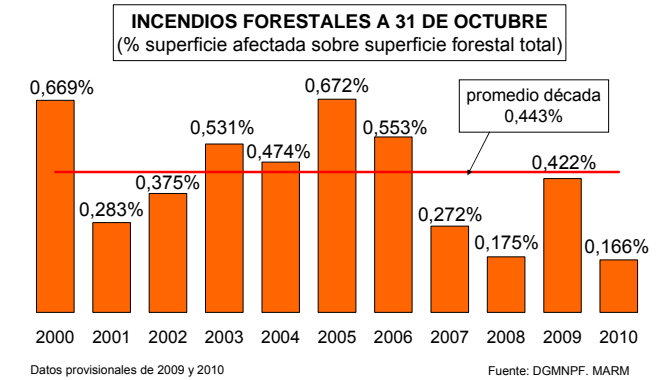

Entre el 1 de enero y el 31 de octubre de 2010 ha habido 3.564 incendios mayores de 1 hectárea, frente a los 5.594 del año anterior y a los 6.364 de promedio de la década.

Hasta el 31 de octubre de 2010 se habían producido 12 grandes incendios, frente a los 30 de promedio de la última década y los 35 del año 2009.

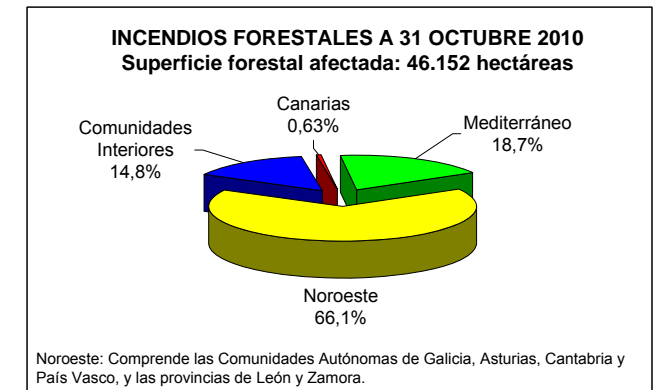

Por zonas, la mayor afectación ha correspondido a la zona noroeste, que comprende 11 provincias (A Coruña, Lugo, Pontevedra, Ourense, Asturias, Cantabria, Bilbao, San Sebastián, Vitoria, León y Zamora).

Biodiversidad

INCENDIOS FORESTALES A 31 DE OCTUBRE (hectáreas de superficie forestal afectada)

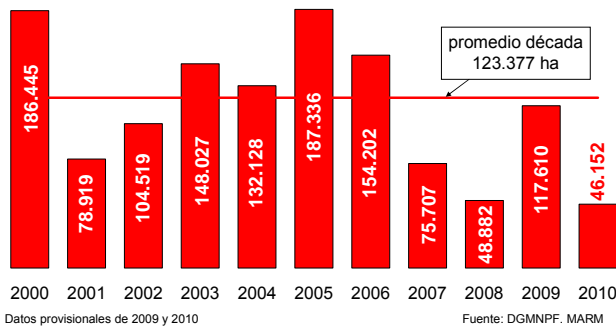

INCENDIOS FORESTALES

1 enero a 31 octubre	2000	2001	2002	2003	2004	2005	2006	2007	2008	2009	media	2010
Nº conatos (<1 ha)	14.334	10.564	12.008	11.900	13.186	16.207	10.509	6.153	7.073	9.512	11.145	7.516
Nº incendios (>=1 ha)	9.327	5.855	7.735	6.593	7.335	8.883	5.468	2.638	4.212	5.594	6.364	3.564
TOTAL SINIESTROS	23.661	16.419	19.743	18.493	20.521	25.090	15.977	8.791	11.285	15.106	17.509	11.080
Superficie arbolada	45.552	17.809	23.629	53.634	51.513	69.285	70.852	28.799	8.333	39.943	40.935	10.872
Sup. matorral y monte abierto	123.442	45.004	62.820	70.381	54.914	105.103	71.245	34.515	31.738	65.628	66.479	33.061
Superficie pastos y dehesas	17.451	16.106	18.070	24.012	25.701	12.948	12.105	12.393	8.811	12.039	15.964	2.219
Superf. forestal (ha)	186.445	78.919	104.519	148.027	132.128	187.336	154.202	75.707	48.882	117.610	123.378	46.152
% superf. forestal afectada	0,669%	0,283%	0,375%	0,531%	0,474%	0,672%	0,553%	0,272%	0,175%	0,422%	0,443%	0,166%
Nº grandes incend. (>500 ha)	49	14	17	43	20	44	58	14	6	35	30	12

Datos provisionales de 2009 y 2010.

Fuente: D. G. de Medio Natural y Política Forestal. MARM.



6.2 ÍNDICE DE VEGETACIÓN

En la primera imagen, correspondiente a la última decena del mes de **octubre**, se observa que los valores más elevados del índice de vegetación se presentaban en Galicia, Asturias, Cantabria, País Vasco, norte de Navarra y Cataluña, algunas zonas del Sistema Central y sierra de Grazalema en Cádiz.

Los índices más bajos se observaban en áreas centrales de ambas Castillas y Aragón, así como en el bajo Guadalquivir y provincia de Almería.

La segunda imagen representa las diferencias entre los valores de los índices correspondientes a las últimas decenas de los meses de septiembre y octubre.

Se puede observar que, a lo largo del mes de octubre, los índices de vegetación no han experimentado grandes variaciones, si bien han tendido a disminuir ligeramente en las regiones del norte peninsular y a aumentar ligeramente en áreas del tercio sur, mientras que en el resto de España se han mantenido en general sin cambios apreciables.

Índice de vegetación octubre

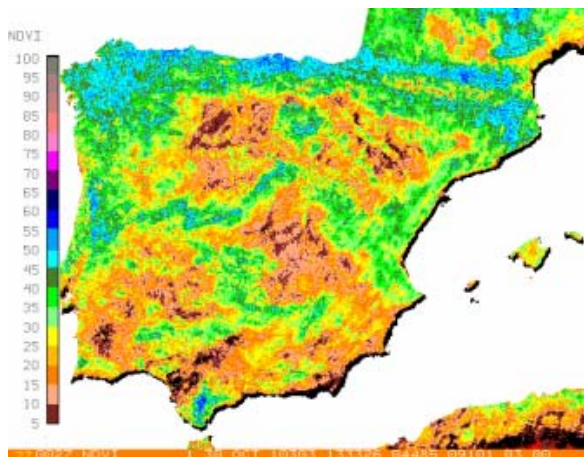

% Índice de vegetación de diferencias normalizadas

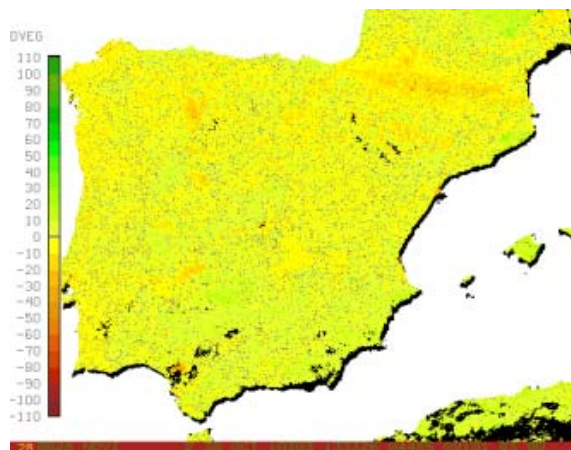

Fuente: AEMET

Biodiversidad

6.3 HUMEDAD DEL SUELO

En **octubre**, los índices de humedad de los suelos aumentaron en casi toda la Península y en Baleares, siendo más notable el aumento en amplias zonas de la mitad occidental peninsular, una franja subpireniaca y Mallorca y Menorca. Sólo en un área del sudeste peninsular y la mayor parte del archipiélago canario, los índices de humedad edáfica disminuyeron, si bien los hicieron moderadamente.

A finales de octubre, los suelos se encontraban notablemente secos en la mayor parte de la mitad oriental de la península, en gran parte de Castilla y León, áreas de Ex-

tremadura y Andalucía, gran parte de Canarias e Ibiza, llegando a grado extremo en zonas de Aragón, Castilla-La Mancha, sudeste y en gran parte de Canarias.

Por el contrario, en Galicia, vertiente cantábrica, una amplia franja subpirenaica y la mayor parte de Baleares, los suelos presentaban ya índices de humedad notables, más elevados en Galicia, Asturias, Cantabria, norte de Castilla y León, una franja pirenaica y Menorca, llegando a alcanzar la saturación en el cuadrante suroeste de Galicia y un área asturleonesa de la Cordillera Cantábrica.

% RESERVA DE HUMEDAD DEL SUELO SOBRE LA CAPACIDAD MÁXIMA. A 31/10/2010

VARIACION MENSUAL (octubre 2010) DEL MISMO ÍNDICE

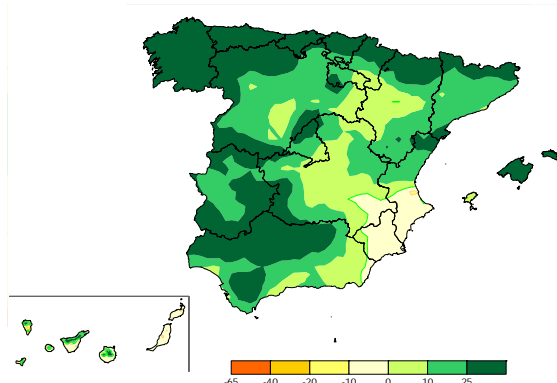
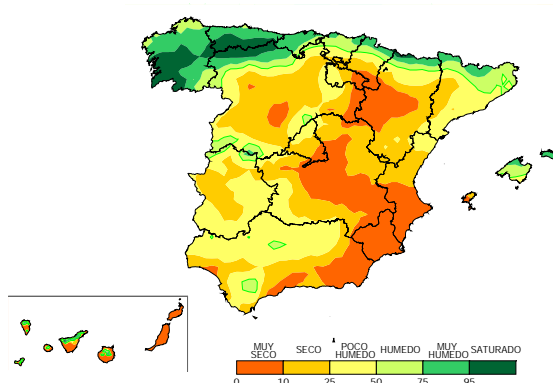

Fuente: AEMET



7. CALIDAD Y EVALUACIÓN AMBIENTAL

7.1 CONTAMINACIÓN ATMOSFÉRICA EN ÁREAS RURALES

En **octubre** se redujo notablemente el ozono superficial, crecieron las emisiones de los óxidos de nitrógeno y prácticamente se mantuvieron las de SO₂. En octubre no hubo superaciones en los umbrales ni en los valores límite.

A lo largo del mes de octubre sólo se superó en 2 ocasiones el valor objetivo para la protección de la salud humana (120 µg/m³ media móvil en 8 h). Con ello, en los primeros diez meses del año ha habido **295 superaciones**, en las trece estaciones repartidas por la geografía española.

(*) - Número de días acumulados en 2010 en alguna de las 13 estaciones, con superación del valor objetivo para la protección de la salud humana (120 µg/m³ media móvil octohoraria)

OCT-2010 (mg/m ³)	SO ₂	NO ₂	NO _x	O ₃	(*)
S Pablo de los Montes	1,07	3,18	3,42	85	43
Noia	0,47	3,16	3,46	72	17
Mahón	0,30	2,76	3,10	78	8
Víznar	1,22	8,38	9,80	80	43
Niembro	1,02	6,37	7,86	53	7
Campisábalos	0,30	1,85	2,00	72	25
Cabo de Creus	0,51	3,23	3,57	68	25
Barcarrota	0,39	4,15	4,50	57	14
Zarra	0,66	4,52	4,75	81	42
Peñausende	0,53	4,24	4,43	75	33
Els Torms	0,48	4,27	4,51	70	26
O Saviñao	0,19	3,59	3,94	47	4
Doñana	0,96	6,93	7,99	58	8
PROMEDIO	0,62	4,36	4,87	68,92	295

Fuente: AEMET

7.2 CAPA DE OZONO

En **octubre**, el espesor medio mensual de la capa de Ozono, medido en la estación del Centro Radiológico Nacional (CRN), fue de 305 unidades Dobson. Dicha cifra fue bastante más elevada que la media del mes de octubre del periodo 1993-2009 (286 UD) y superó incluso a la máxima de octubre de dicho periodo.

Tal y como se observa en el gráfico adjunto, durante los diez primeros meses del año 2010, el espesor medio mensual de la capa de Ozono medido en la estación del CRN, **ha superado siempre a la media del periodo** 1993-2009, situándose en general más próximo a los valores máximos y superando dichos máximos en los meses de junio y octubre.

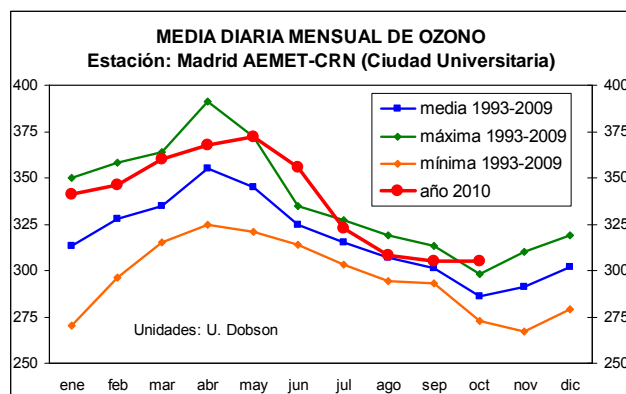

Fuente: AEMET

Media diaria mensual de ozono - Estación AEMET C. Universitaria Madrid (unid. Dobson)

periodo	ene	feb	mar	abr	may	jun	jul	ago	sep	oct	nov	dic
2010	341	346	360	368	372	356	323	308	305	305		
media 1993-2009	313	328	335	355	345	325	315	307	301	286	291	302
máxima 1993-2009	350	358	364	391	372	335	327	319	313	298	310	319
mínima 1993-2009	270	296	315	325	321	314	303	294	293	273	267	279



7.3 RADIACIÓN SOLAR Y ULTRAVIOLETA

En octubre, el máximo de **radiación solar** Global, medida en el Centro Radiológico Nacional (CRN), se produjo el día 4 con 1.881 10kJ/m², lo que supone un 73% de la radiación extraterrestre (radiación que llega fuera de la atmósfera terrestre procedente del sol) y el mínimo fue el día 9 con tan sólo 196 10kJ/m², representando sólo un 8% de la radiación extraterrestre.

La **radiación ultravioleta** media del mes de octubre (UVB), medida en el Centro Radiológico Nacional (CRN), fue de 1.634 J/m², un 14% menos que en octubre de 2009.

Fuente: AEMET

DÍA	GLOBAL 10 kJ/m ²	DIRECTA 10 kJ/m ²	DIFUSA 10 kJ/m ²
TOTAL	41.475	62.312	11.377
MEDIA	1.338	2.010	367
MÁXIMO	1.881	3.243	884
MÍNIMO	196	1	165
DÍA	UVB J/m ²	SOL horas	GL/EXT %
TOTAL	50.664	233,55	---
MEDIA	1.634	7,53	58
MÁXIMO	2.555	11,17	74
MÍNIMO	341	0,00	8

8. CAMBIO CLIMÁTICO



8.1 PRECIO DE LA TONELADA DE CO2

Aunque a lo largo del mes de **octubre** hubo oscilaciones importantes (del 8% al 12%) entre los precios máximos y mínimos diarios de la tonelada de CO₂, los precios medios de octubre apenas experimentaron variación respecto al mes anterior, situándose en 15,2 €/t CO₂ para los derechos de emisión y en 13,5 €/t CO₂ para los créditos de carbono.

Con ello, el precio medio acumulado en los primeros nueve meses del año 2010 se situó en 14,3 €/t CO₂ para los derechos de emisión de dióxido de carbono y en 12,7 €/t CO₂ para los créditos de carbono.

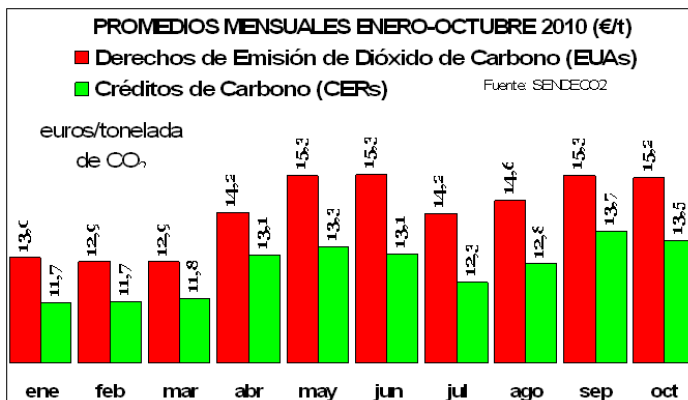
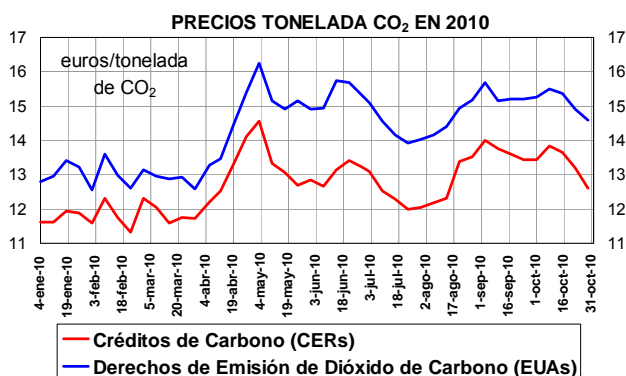

Fuente: SENDECO₂

Precio medio de la tonelada de CO₂ (€/t). Derechos de emisión (EUAs) y créditos de carbono (CERs)

	ene	feb	mar	abr	may	jun	jul	ago	sep	oct	nov	dic	ANO
EUAs													
2008	21,98	20,71	21,70	23,21	24,73	26,86	25,22	23,09	23,52	20,53	16,89	14,90	22,02
2009	12,65	9,41	11,08	12,77	14,46	13,16	13,65	14,44	14,09	14,05	13,7	13,3	13,06
2010	12,98	12,87	12,87	14,23	15,28	15,32	14,22	14,61	15,30	15,23			14,30
CERs													
2008	16,53	15,20	16,20	16,40	17,19	20,03	21,04	19,65	20,03	18,02	15,14	13,48	19,74
2009	11,72	9,04	10,46	11,11	12,38	11,77	12,46	12,99	12,93	13,20	12,9	12,3	12,50
2010	11,71	11,72	11,81	13,06	13,29	13,09	12,29	12,80	13,73	13,45			12,70

Cambio Climático

8.2 ENERGÍA ELÉCTRICA

En **octubre**, la generación neta de electricidad creció un 2,5%. Los incrementos/decrementos por tipo de energía fueron: +28% la procedente de centrales hidráulicas; +37% la nuclear; -36% la del carbón; +19% la de fuel y gas; -19% la de ciclo combinado; y 31% la eólica.

En los primeros diez meses del año la generación neta de electricidad creció un 3,7%, con aumentos del 72% en la hidráulica y del 25% en la eólica. En el **año móvil**, la generación de energía eléctrica aumentó un 2,1%, creciendo un 64% la hidráulica y un 27% la eólica.

Balance de energía eléctrica del sistema peninsular

GWh	nov 09	dic 09	ene 10	feb 10	mar 10	abr 10	may 10	jun 10	jul 10	ago 10	sep 10	oct 10
Hidráulica	1.865	2.990	4.993	3.877	5.463	4.285	3.406	3.042	2.707	1.914	1.456	1.601
Nuclear	4.161	4.159	4.688	4.840	5.107	5.106	4.611	4.861	5.641	5.657	5.306	5.679
Carbón	2.154	1.982	1.827	1.480	921	686	886	1.427	2.578	3.006	3.169	2.111
Fuel y gas	193	191	178	148	24	123	191	192	161	135	163	147
Ciclo combinado	5.665	6.290	5.446	4.876	4.202	4.472	4.658	5.640	6.977	5.945	6.453	5.415
Régimen ordinario	14.038	15.613	17.131	15.221	15.716	14.672	13.752	15.162	18.065	16.657	16.547	14.953
Eólica	4.662	4.663	4.169	4.541	4.507	2.708	3.601	2.563	2.748	2.794	2.192	3.839
Resto régimen especial	3.624	3.643	3.876	3.574	4.089	4.078	4.390	4.276	4.326	3.690	3.821	3.835
Régimen especial	8.286	8.306	8.045	8.115	8.596	6.786	7.991	6.839	7.074	6.484	6.013	7.674
Consumos generación	-540	-576	-548	-493	-472	-436	-423	-517	-641	-596	-633	-560
GENERACIÓN MENSUAL	21.784	23.343	24.628	22.843	23.840	21.022	21.320	21.484	24.498	22.545	21.927	22.067
Incremento mensual	-5,9%	-4,0%	-1,4%	6,3%	11,9%	7,0%	5,7%	0,5%	3,3%	0,9%	1,6%	2,5%
GENERACIÓN ACUMULADA	239.915	263.258	24.627	47.470	71.310	92.332	113.652	135.128	159.634	182.179	204.106	226.119
Incremento acumulado	-5,5%	-5,3%	-1,4%	2,1%	5,2%	5,6%	5,6%	4,8%	4,6%	4,1%	3,8%	3,7%
GENERACIÓN AÑO MÓVIL	264.217	263.258	262.897	264.242	266.771	268.151	269.304	269.410	270.207	270.415	270.760	271.246
Incremento doce meses	-4,9%	-5,3%	-5,1%	-4,2%	-2,4%	-0,7%	0,3%	0,7%	1,2%	1,3%	1,7%	2,1%

Fuente: RED ELÉCTRICA ESPAÑOLA (datos provisionales)



8.3 ENERGÍAS RENOVABLES

En **septiembre** de 2010, la producción de energía eléctrica peninsular generada con fuentes de energías renovables fue de 4.859 GWh, lo que representa un 9,3% más que en septiembre del año anterior.

En dicho mes, la producción eléctrica procedente de centrales hidráulicas (régimen ordinario y especial) creció un 42%, la eólica se redujo un 7% y las otras energías renovables del régimen especial aumentaron un 8%.

En **septiembre** de 2010, la producción de energía eléctrica peninsular generada con fuentes de energías renovables fue de 4.859 GWh, lo que representa un 9,3% más que en septiembre del año anterior.

En dicho mes, la producción eléctrica procedente de centrales hidráulicas (régimen ordinario y especial) creció un 42%, la eólica se redujo un 7% y las otras energías renovables del régimen especial aumentaron un 8%.

PRODUCCIÓN DE ENERGÍA ELÉCTRICA PENINSULAR CON FUENTES DE ENERGÍAS RENOVABLES AÑOS 2009-2010
(cifras acumuladas GWh)

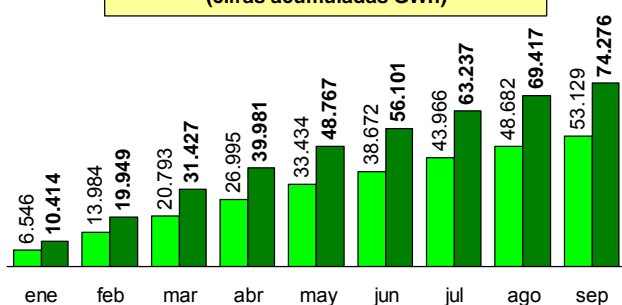

DISTRIBUCIÓN DE LA PRODUCCIÓN DE ENERGÍA ELÉCTRICA PENINSULAR CON FUENTES DE ENERGÍAS RENOVABLES
enero-septiembre 2010 (GWh)

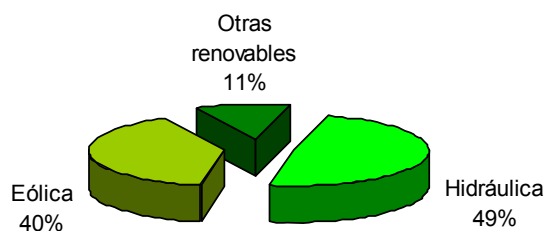

En los **últimos doce meses** el aumento global fue del 35,9% (+55% la hidráulica, +26% la eólica y +14% las restantes energías renovables del régimen especial).

Producción de energía eléctrica peninsular con fuentes renovables (GWh)

2009	ene	feb	mar	abr	may	jun	jul	ago	sep	oct	nov	dic
Hidráulica	2.670	3.805	3.046	2.415	2.802	2.342	1.958	1.653	1.221	1.502	2.312	3.561
Eólica	3.358	3.105	2.995	2.910	2.617	2.175	2.353	2.048	2.360	2.942	4.662	4.663
Otras renovables	532	623	787	852	912	892	1.217	1.213	1.041	1.006	825	618
TOTAL (GWh)	6.560	7.533	6.828	6.177	6.331	5.409	5.529	4.914	4.622	5.450	7.799	8.842
2010	ene	feb	mar	abr	may	jun	jul	ago	sep	oct	nov	dic
Hidráulica	5.711	4.443	6.196	4.950	4.080	3.643	3.173	2.251	1.730			
Eólica	4.169	4.540	4.507	2.708	3.601	2.563	2.748	2.699	2.192			
Otras renovables	533	552	775	896	1.106	1.127	1.215	1.231	938			
TOTAL (GWh)	10.414	9.535	11.478	8.554	8.787	7.334	7.136	6.180	4.859			

Fuente: REE

8.4 PRODUCTOS PETROLÍFEROS

En el mes de **agosto** de 2010 el consumo mensual de productos petrolíferos sólo se redujo un 0,8%, aumentando los consumos de querosenos y gasóleos.

En el acumulado del año el consumo total de productos petrolíferos descendió un 2,5%. El único incremento correspondió al grupo de los querosenos (+1,9%).

En los últimos doce meses el consumo de productos petrolíferos presenta un descenso del 3,5%, con cifras negativas en todos los grupos de productos, excepto querosenos (+0,6%).

AGOSTO 2010	mes		acumulado		12 meses	
	kt	%	kt	%	kt	%
G.L.P.'s	95	-0,4%	1.253	-2,3%	1.811	-6,7%
GASOLINAS	525	-4,9%	3.824	-6,0%	5.770	-5,7%
QUEROSENOS	536	7,8%	3.465	1,9%	5.197	0,6%
GASÓLEOS	2.543	2,2%	21.965	-0,9%	33.149	-2,4%
FUELÓLEOS	865	-8,1%	6.921	-7,6%	10.580	-7,1%
OTROS	933	-3,5%	7.271	-2,3%	10.793	-3,4%
TOTAL	5.498	-0,8%	44.700	-2,5%	67.300	-3,5%

Fuente: CORES. MITC



8.5 BIOCOMBUSTIBLES

En **agosto**, se consumieron 32,5 miles de toneladas de bioetanol (6,2% de las gasolinas de automoción) y 107,3 miles de toneladas de biodiesel (5,5% de los gasóleos de automoción).

El volumen de biocarburantes consumido entre enero y agosto de 2010 fue de 1.049 miles de toneladas, el **5,36% de los combustibles de automoción**, mientras que en el mismo periodo de 2009 y 2008 fue el 3,97% y 2,51%, respectivamente

En los últimos doce meses se consumieron 323 Kt de bioetanol y 1.199 Kt de biodiesel.

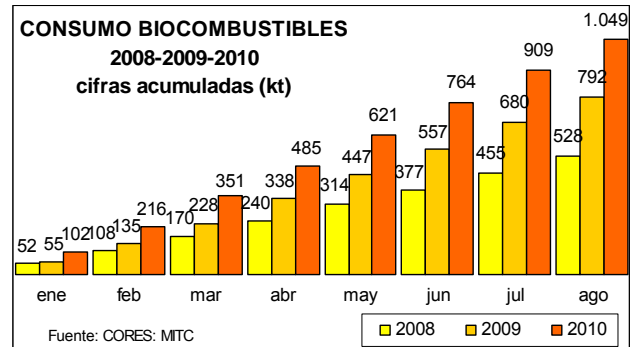

Fuente: CORES. MITC

8.6 GASÓLEO AGRÍCOLA Y DE PESCA

El consumo de gasóleo agrícola y de pesca aumentó un 5,4% en **agosto**, respecto a agosto de 2009, consumiéndose 344 miles de toneladas.

En los primeros ocho meses del año, se consumieron 3.574 miles de toneladas de gasóleo agrícola y de pesca, un 3,3% menos que en el mismo periodo del año anterior.

En los últimos doce meses el consumo fue de 5.484 kt, un 5,4% menos que en los doce meses anteriores.

En el gráfico se observa la disminución mensual del consumo acumulado, más acusada en 2010 que en 2009.

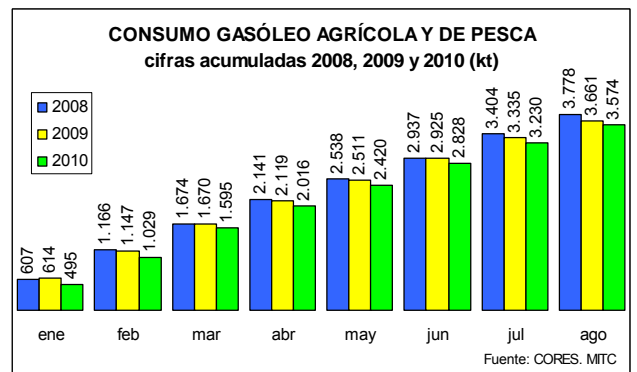

Fuente: CORES. MITC

Cambio Climático

8.7 GAS NATURAL

De acuerdo con los datos provisionales de la Corporación de Reservas Estratégicas de Productos Petrolíferos (CORES) del Ministerio de Industria, Turismo y Comercio, el consumo en **septiembre** de gas natural se redujo un 2,0% (sexto mes consecutivo de decremento).

En los primeros nueve meses del año 2010, el consumo acumulado de gas natural presenta un descenso del 1,2% (294.880 GWh), respecto al mismo periodo del año anterior, cuando hasta el primer semestre se observaba un aumento.

En los últimos doce meses, el consumo de gas natural se ha reducido un 2,1%, situándose en 401.094 GWh, manteniendo la tendencia negativa desde abril de 2009.

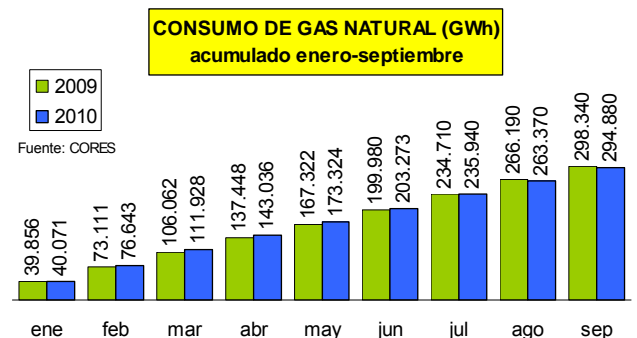

Fuente: CORES. MITC



9. DESARROLLO RURAL

9.1 TURISMO RURAL

En septiembre, la demanda de turismo rural (pernoctaciones) cayó por tercer mes consecutivo (-6,5%), mientras que la oferta (plazas) volvió a crecer (+2,8%). La estancia media de septiembre fue de 2,6 noches por viajero y el **empleo** se incrementó un 3,9% en el mes.

En los primeros nueve meses de 2010 la demanda se ha reducido un 4,4% y la oferta se ha incrementado un 4,1%, mientras que el empleo creció un 4,3%.

En los últimos doce meses, disminuyó la demanda un 2,1%, aumentó la oferta un 5,2% y creció el empleo un 4,9%.

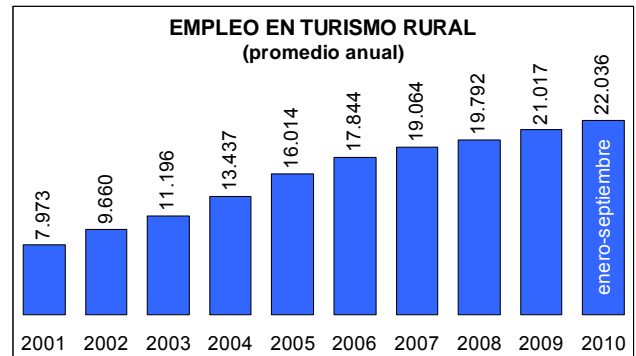

AÑO	DEMANDA		OFERTA		EMPLEO
	viajeros	pernoctaciones	alojamientos	plazas	personas
2010					
ene	106.217	298.054	13.441	119.216	19.797
feb	140.914	315.887	13.739	123.570	20.621
mar	210.886	489.772	14.101	128.258	21.318
abr	225.903	648.886	14.477	133.602	22.090
may	221.315	482.336	14.484	133.668	22.283
jun	226.588	546.003	14.609	134.774	22.874
jul	282.368	959.230	14.743	136.053	22.995
ago	363.392	1.666.666	14.821	136.735	23.527
sep	225.773	588.946	14.691	135.054	22.816
oct					
nov					
dic					
TOT	2.003.356	5.995.780	14.345	131.214	22.036

En alojamientos, plazas y empleo, la cifra total es el promedio. Récord histórico

Fuente: INE

9.2 INTERVENCIONES SEPRONA

El Servicio de Protección de la Naturaleza (SEPRONA) realizó 10.281 intervenciones en **septiembre** (14,3% menos que en septiembre de 2009), deteniendo a 38 personas e imputando a 58 personas.

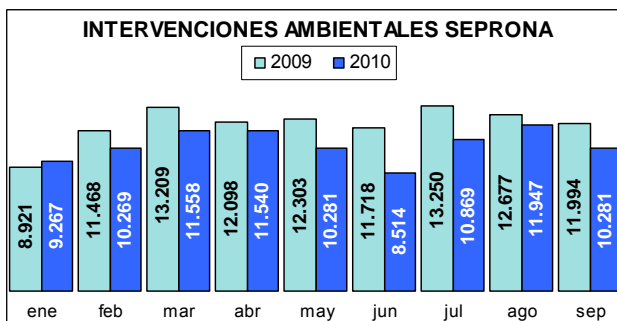

Entre enero y septiembre, el SEPRONA realizó 89.525 intervenciones, detuvo a 315 personas e imputó a 719 personas.

En los últimos doce meses se realizaron 127.904 interven-

ciones por delitos ambientales, se detuvo a 428 personas e se imputó a 1.038 personas.

En el mes de septiembre, se realizaron 547 intervenciones por **incendios forestales**, deteniendo a 13 personas e imputando a 14 personas. Con ello, en los primeros nueve meses del año se ha detenido a 65 personas e imputado a 119 personas por 3.704 infracciones en materia de incendios forestales.

Intervenciones en Parque Nacionales

En **septiembre** de 2010, el SEPRONA realizó 18 intervenciones en los Parques Nacionales, un 77% menos que en septiembre de 2009, sin detenidos ni imputados.

Con ello, entre enero y septiembre de 2010 se habían realizado 333 intervenciones en los Parques Nacionales, frente a 605 intervenciones entre enero y septiembre de 2009, deteniendo a 2 personas por delitos de caza mayor e imputando a 4 personas (1 por incendios forestales).

En los últimos doce meses se habían realizado 432 intervenciones en los PN, un 44% menos que en los doce meses anteriores.

10. GANADERÍA



10.1 SACRIFICIO DE GANADO EN MATADEROS

SEPTIEMBRE 2010/2009

Continúa el ligero incremento del sacrificio en el acumulado de Enero a Septiembre, con subidas en la producción total de carne y en el número de animales sacrificados del 1,4 y del 2,1%.

	Enero / Sept. 10	Enero / Sept. 09	10 vs 09 (%)
Número animales	593.819.840	581.483.897	2,12
Peso canal (t)	4.106.183	4.051.466	1,35

En el mes de Agosto se incrementa ligeramente el peso (0,2%) siendo este incremento mas fuerte en el número de animales sacrificados (3%).

	Sept-10	Sept-09	10 vs 09 (%)
Nº animales	68.294.656	66.360.335	2,91
Peso canal (tm)	453.669	452.705	0,21

En el mes de septiembre (10 vs 09), los cambios registrados en las principales especies, los resumimos en:

- **Ganado BOVINO:** descenso del 3,4% en el peso canal y del 5,4% en el número de animales sacrificados.
- **Ganado OVINO,** descenso del 5,1% en el peso canal y descenso del 5,4% en el número de animales sacrificados.
- **Ganado CAPRINO,** fuerte incremento del 11,7% en el peso canal y ligero incremento del 0,9% en el número de animales sacrificados.
- **Ganado PORCINO,** incremento del 1,4% en el peso canal y descenso del 0,7% en el número de animales sacrificados.
- **AVICULTURA,** ligero descenso del 1% en el peso canal e incremento del 3,4% en el número de animales sacrificados.

GANADO BOVINO

Las principales Comunidades Autónomas en cuanto al sacrificio de ganado **BOVINO** son:

Número total provisional de animales BOVINOS sacrificados			
CC.AA.	Sept-10	Sept-09	% Sept-10 / Sept-09
Cataluña	40.558	42.018	-3,5
Castilla y León	33.338	36.186	-7,9
Galicia	32.809	33.793	-2,9
Castilla la Mancha	13.600	13.779	-1,3
Madrid	9.457	11.678	-19,0

Número total de animales BOVINOS sacrificados
Septiembre 2010 vs Septiembre 2009

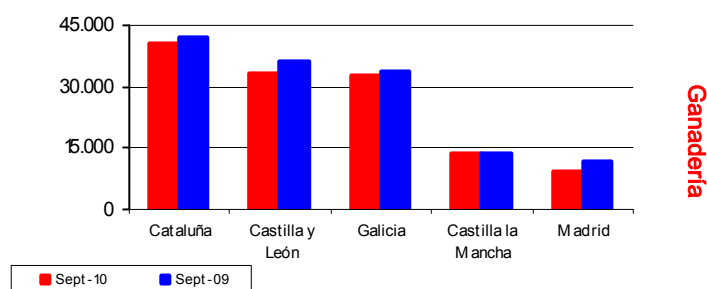

Peso total provisional canales de BOVINO (t)

CC.AA.	Sept-10	Sept-09	% Sept-10 / Sept-09
Cataluña	10.199	10.352	-1,5
Castilla y León	8.899	9.514	-6,5
Galicia	7.558	7.419	1,9
Castilla la Mancha	4.011	4.045	-0,8
Madrid	2.890	3.526	-18,0

Peso total canales de BOVINO (t)
Septiembre 2010 vs Septiembre 2009

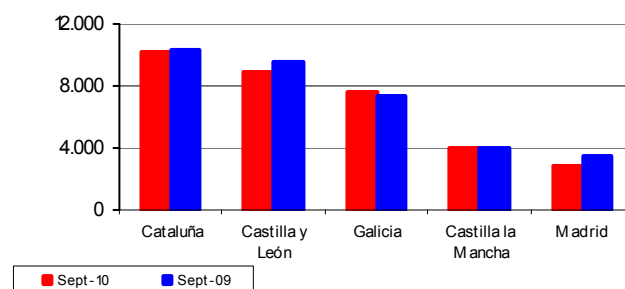



SACRIFICIO DE GANADO EN MATADEROS - SEPTIEMBRE (... Continuación)

GANADO OVINO

Las principales Comunidades Autónomas en cuanto al sacrificio de ganado **OVINO** son:

Número total provisional de animales OVINOS sacrificados			
CC.AA.	Sept-10	Sept-09	% Sept-10 / Sept-09
Castilla y León	191.710	205.548	-6,7
Castilla la Mancha	121.514	127.128	-4,4
Cataluña	103.588	116.501	-11,1
Aragón	70.181	71.665	-2,1
C. Valenciana	52.131	58.881	-11,5

Número total de animales OVINOS sacrificados
Septiembre 2010 vs Septiembre 2009

Ganadería

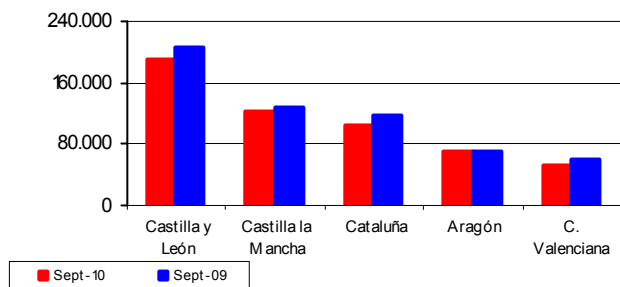

GANADO CAPRINO

Las principales Comunidades Autónomas en cuanto al sacrificio de ganado **CAPRINO** son:

Número total provisional de animales CAPRINOS sacrificados			
CC.AA.	Sept-10	Sept-09	% Sept-10 / Sept-09
Canarias	13.163	13.698	-3,9
Andalucía	10.598	9.957	6,4
Cataluña	8.756	8.519	2,8
Murcia	10.920	11.093	-1,6
Castilla la Mancha	6.394	5.828	9,7

Número total de animales CAPRINOS sacrificados
Septiembre 2010 vs Septiembre 2009

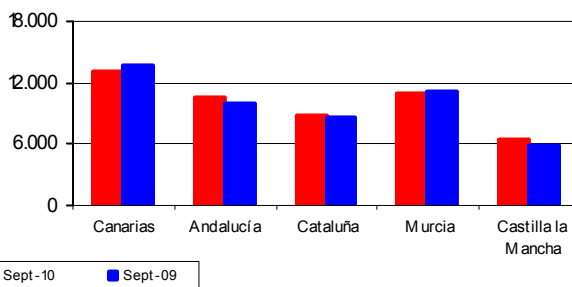

Peso total provisional canales de OVINO (t)

CC.AA.	Sept-10	Sept-09	% Sept-10 / Sept-09
Castilla y León	1.670	1.878	-11,0
Castilla la Mancha	1.652	1.692	-2,3
Cataluña	1.356	1.502	-9,7
Aragón	934	903	3,4
C. Valenciana	683	741	-7,8

Peso total canales de OVINO (t)
Septiembre 2010 vs Septiembre 2009

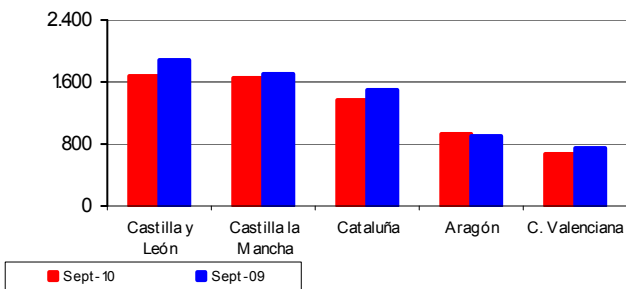

Peso total provisional canales de CAPRINO (t)

CC.AA.	Sept-10	Sept-09	% Sept-10 / Sept-09
Canarias	202	202	0,0
Andalucía	138	123	12,2
Cataluña	38	36	7,0
Murcia	82	72	13,7
Castilla la Mancha	72	61	18,3

Peso total canales de CAPRINO (t)
Septiembre 2010 vs Septiembre 2009

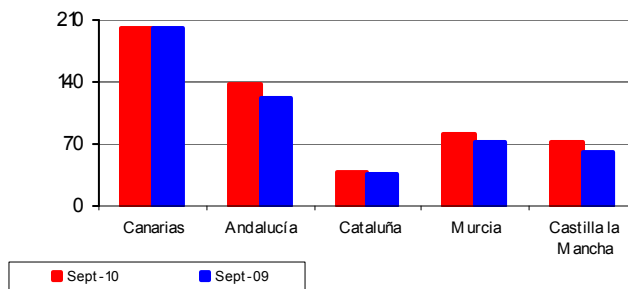



SACRIFICIO DE GANADO EN MATADEROS - SEPTIEMBRE (... Continuación)

GANADO PORCINO

Las principales Comunidades Autónomas en cuanto al sacrificio de ganado **PORCINO** son:

Número total provisional de animales PORCINOS sacrificados			
CC.AA.	Sept-10	Sept-09	% Sept-10 / Sept-09
Cataluña	1.515.809	1.488.544	1,8
Castilla y León	415.277	401.957	3,3
Andalucía	264.194	246.569	7,1
Murcia	252.989	267.498	-5,4
Castilla la Mancha	253.165	263.728	-4,0

Número total de animales PORCINOS sacrificados
Septiembre 2010 vs Septiembre 2009

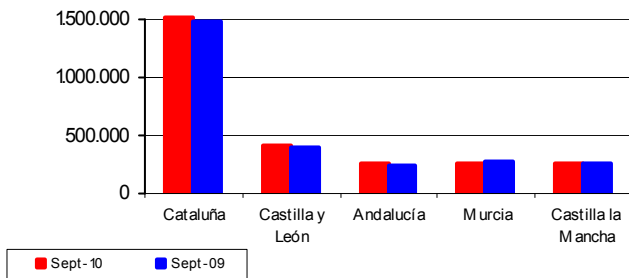

AVICULTURA

Las principales Comunidades Autónomas en cuanto al sacrificio de **AVES** son:

Número total provisional de AVES sacrificadas (miles)			
CC.AA.	Sept-10	Sept-09	% Sept-10 / Sept-09
Cataluña	18.884	17.498	7,9
C. Valenciana	8.693	8.656	0,4
Andalucía	8.252	8.071	2,2
Galicia	6.649	7.079	-6,1
Castilla y León	4.643	4.527	2,6

Número total (milesde cabezas) de AVES sacrificadas
Septiembre 2010 vs Septiembre 2009

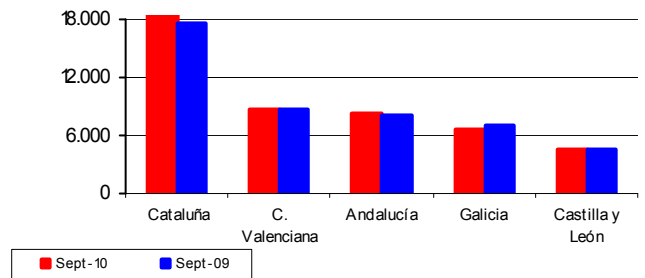

Ganadería

Peso total provisional canales de PORCINO (t)			
CC.AA.	Sept-10	Sept-09	% Sept-10 / Sept-09
Cataluña	122.563	119.687	2,4
Castilla y León	36.363	29.489	23,3
Andalucía	20.195	19.691	2,6
Murcia	19.507	22.485	-13,2
Castilla la Mancha	22.533	22.978	-1,9

Peso total canales de PORCINO (t)
Septiembre 2010 vs Septiembre 2009

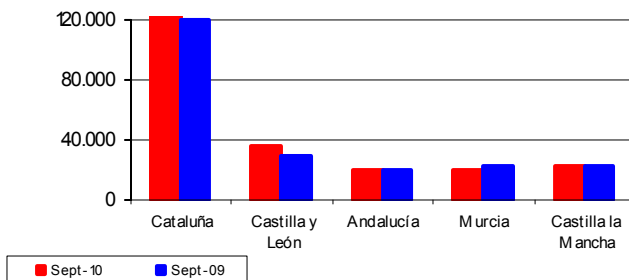

Peso total provisional canales de AVES (t)			
CC.AA.	Sept-10	Sept-09	% Sept-10 / Sept-09
Cataluña	29.618	29.375	0,8
C. Valenciana	17.873	18.447	-3,1
Andalucía	21.130	19.971	5,8
Galicia	14.426	15.025	-4,0
Castilla y León	7.894	8.395	-6,0

Peso total canales de AVES (t)
Septiembre 2010 vs Septiembre 2009

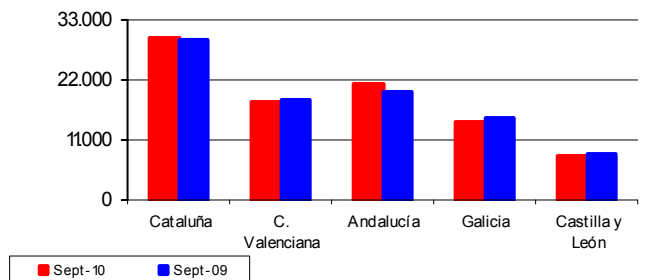

<http://www.mapa.es/es/estadistica/pags/sacrificio/encuesta.htm>



10.2 ESTADÍSTICAS MENSUALES DE INDUSTRIAS LÁCTEAS

SEPTIEMBRE 2010

Se presentan los resultados de la **estadística mensual de recogida de leche de vaca y productos lácteos**, que se realiza desde el año 1997 por este Departamento, de acuerdo con lo establecido en la Directiva 96/16/CE, del Consejo, de 19-03-1996, la Decisión de la Comisión de 18-12-96 y la Directiva 2003/107/CE del Parlamento Europeo y el Consejo, de 5-12-03, por la que se modifica la anterior.

Esta encuesta se dirige a todas las empresas, tanto Industrias como Centros de Recogida, que compren leche de vaca en las explotaciones ganaderas ubicadas en la

Península y Baleares.

En el cuadro se reflejan los resultados obtenidos en cada uno de los doce últimos meses, incluyendo tanto los datos de la recogida de leche de vaca como de los productos elaborados de mayor importancia, según lo establecido en la citada Normativa de la Unión Europea.

En el gráfico se hace un seguimiento de la evolución mensual de las recogidas medias diarias de la leche de vaca en los mismos últimos doce meses, a fin de destacar su estacionalidad.

Estadística mensual de recogida de leche de vaca y productos elaborados por las industrias lácteas españolas (Península y Baleares). Datos provisionales expresados en miles de toneladas

Recogida	2009			2010								
	Oct	Nov	Dic	Ene	Feb	Mar	Abr	May	Jun	Jul	Ago	Sep
Leche de vaca	459,9	450,6	474,9	480,8	450,6	505,6	503,3	520,4	500,3	501,9	486,3	462,7
% medio de Mat. Grasa	3,7	3,8	3,8	3,8	3,8	3,7	3,6	3,6	3,6	3,6	3,6	3,7
% medio de Proteínas	3,3	3,3	3,3	3,3	3,3	3,2	3,2	3,2	3,2	3,1	3,2	3,2
Productos obtenidos												
Leche de consumo directo	298,2	286,2	321,7	299,1	290,1	322,9	313,0	303,5	286,1	278,8	266,6	268,8
Nata de consumo directo	12,6	12,1	13,4	11,7	11,0	14,5	12,8	10,8	10,5	11,0	11,2	10,2
Leche concentrada	2,6	2,8	3,1	6,1	2,9	4,0	3,7	3,8	4,0	4,0	3,5	3,5
Leche desnatada en polvo	0,0	0,0	0,2	0,4	0,0	0,7	0,9	1,7	2,0	2,4	1,8	0,6
Otras leches en polvo (1)	0,0	0,1	0,0	0,0	0,0	0,0	0,0	0,8	0,7	0,2	0,1	0,2
Mantequilla	2,5	2,6	3,2	3,4	2,9	2,9	2,9	3,8	3,4	3,6	3,3	2,8
Queso de vaca (2)	11,1	9,5	9,4	9,5	9,2	11,1	10,4	10,3	10,8	10,8	10,7	10,7
Leches acidificadas (yogures)	69,9	58,9	56,5	61,2	56,3	71,1	62,5	64,4	64,3	64,4	61,8	65,1

(1) - Incluye el Polvo de nata, leche entera y leche parcialmente desnatada

(2) - No incluye el queso de mezcla

EVOLUCIÓN MENSUAL DE LAS RECOGIDAS MEDIAS DIARIAS DE LECHE DE VACA POR LAS INDUSTRIAS (Península y Baleares)

DATOS PROVISIONALES DE LOS ÚLTIMOS 12 MESES DISPONIBLES OCTUBRE DE 2009 A SEPTIEMBRE DE 2010

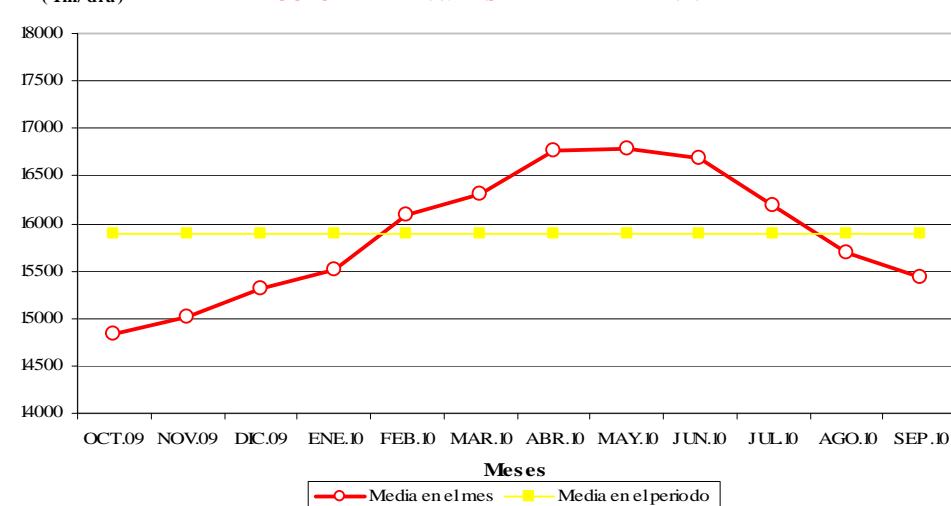

10.3 COYUNTURA AGRARIA



PRECIOS SECTOR GANADERO - OCTUBRE 2010

El mes de octubre presentó estabilidad en las cotizaciones de la carne de vacuno (0,04% en ternera y -0,98% en añojo), al igual que en los animales vivos de granja (0,14%). Los precios de las canales de cordero registraron un leve aumento (1,69% los de los corderos 9-19 kilos y 0,35% los de los corderos 12-16 kilos). Se incrementaron los valores de la carne de pollo en origen (3,26%) y de los conejos vivos de granja (7,13%). En el sector porcino se registraron retrocesos en los precios (-8,53% de media en las diferentes canales de porcino de capa blanca). Se anotaron descensos en las cotizaciones de los huevos de ambos gramajes (-9,69% de media).

En tasas interanuales se detecta gran fortaleza en las cotizaciones de la carne de pollo (24,43%). Se registraron significativos repuntes en el precio de la carne de añojo (7,24%), más alto que el registrado en octubre de 2009, y alza la ternera (1,83%). Las canales de porcino de capa blanca cotizan un por encima de las reseñadas en el mismo mes del año anterior (2,66%). Los descensos se anotaron en los precios de los huevos (-34,08%), en la carne de cordeiro (-13,31%) y en el conejo vivo (-5,44%).

Precios y Variaciones Productos Ganaderos

PRODUCTOS	Precio Medio octubre 2010	Variación % octio/sep10	Variación % octio/ oct09
Terneras 180-300 kg (1)	342,21	0,04	1,83
Añojo (1)	324,43	-0,98	7,24
Bovino vivo (2)	175,67	0,14	-1,37
Corderos 9-19 kilos (1)	594,12	1,69	-9,81
Corderos 12-16 kilos (1)	529,89	0,35	-16,81
Porcino 60-55% magro (1)	134,04	-8,66	2,02
Porcino 50-55% magro (1)	132,54	-8,73	2,64
Porcino <50% magro (1)	130,74	-8,20	3,31
Lechón 20 kg (3)	26,49	0,49	-9,16
Pollo (1)	187,80	3,26	24,43
Huevos Clase L (4)	0,64	-8,41	-31,37
Huevos Clase M (4)	0,52	-10,96	-36,78
Conejo 1,8-2,2 kg (2)	193,00	7,13	-5,44
Leche de vaca (€/100 l) precio pagado al ganadero (Fuente FEAGA)			30,50 (septiembre)

(1) €/100 kg Canal; (2) €/100 kg Vivo; (3) Unidad; (4) €/docena

En el sector **bovino** destaca la estabilidad de precios respecto al mes anterior, tanto si se habla de carne (ternera, 0,04% y añojo, -0,98%) como de animales vivos (0,14%). Respecto a octubre de 2009, destacar el repunte de la carne de añojo (7,24%), con ligeras subidas en las canales de ternera (1,83%). El bovino vivo anotó cotizaciones ligeramente inferiores a las reflejadas hace un año (-1,37%).

Evolución Precios Vacuno (Añojo)

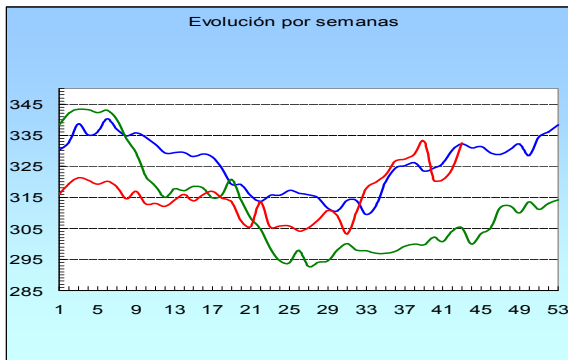

El importante incremento de cotizaciones registrado en septiembre en la carne de **cordeiro** se ha moderado en octubre (1,69% las canales de los corderos 9-19 kilos y 0,35% las de los corderos 12-16 kilos). Como se puede observar en el gráfico posterior, los precios en octubre de este año están por debajo de los constatados hace un año (-16,81% en los corderos 12-16 kilos y -9,81% en los de 9-19 kilos).

Evolución Precios Carne de Cordeiro (12-16 kg canal)

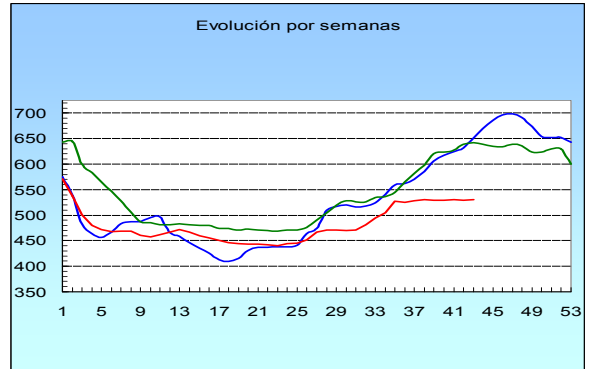

Al igual que el mes anterior, en el **sector porcino** de capa blanca se registran cotizaciones descendentes (-8,53%), si bien, sus valores se están por encima de los registrados el pasado año 2009 (2,66%).

Evolución Precios Porcino (Clase E)

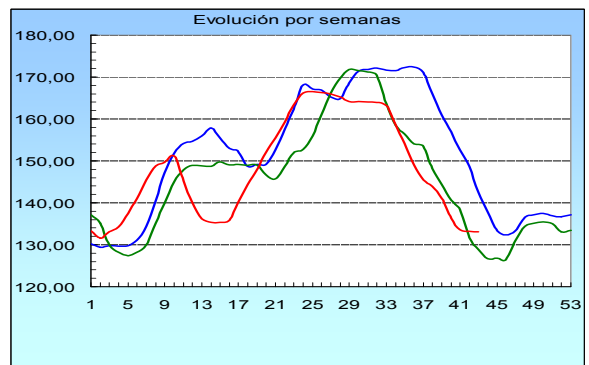

Ganadería

Las cotizaciones de la **carne de pollo**, como el pasado mes anotaron subida mensual (3,26%), destacar que superan de forma muy significativa los precios registrados en el mismo período del año anterior (24,43%).

Evolución Precios Carne de Pollo (medias canales del 83% y 65% rdto.)

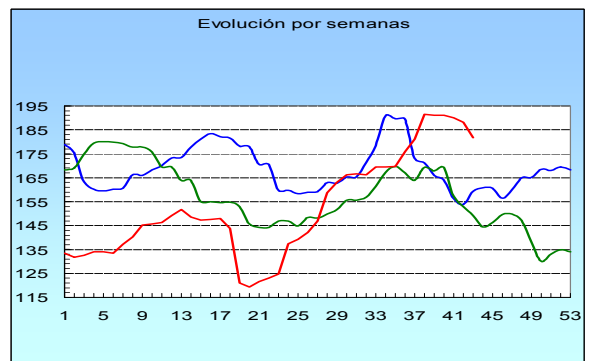

Descenso en el precio de los **huevos** (-8,41% huevos Clase L y -10,96% huevos Clase M).

Nuevo incremento en el precio del **conejo vivo** de granja (7,13%).

El precio de la **leche de vaca** se incrementó el 3,39%.

(— 2008, — 2009, — 2010)

Fuente: S. G. Estadística. MARM



11. ESTADÍSTICAS DE MEDIO MARINO

11.1 ACUICULTURA.

PRODUCCIÓN EN 2009 PARA CONSUMO HUMANO

La producción de acuicultura en 2009, destinada al consumo humano (valores absolutos).

En el año 2009, el valor total de la producción de acuicultura para consumo humano, tanto directo como de las industrias de transformación, fue de más de 268.565 toneladas alcanzando un valor de 398,4 millones de euros.

En cantidad, la producción de la fase “engorde a talla comercial para consumo humano” (F4) fue la principal, generando un valor de más de 396 millones de euros.

La producción para consumo humano de la fase de “puesta” (F1), alcanzó un valor de 1,6 millones de euros, con 16 toneladas producidas.

El valor de la producción del grupo de peces fue la más alta, con 284,2 millones de euros y una cantidad producida de cerca de 66.300 toneladas. De este grupo, 66.286 toneladas fueron cultivadas en la fase F4, engorde a talla comercial para consumo humano, con un valor de 282,5 millones de euros.

Los moluscos, sin embargo, fueron los que tuvieron una cantidad producida más alta, con 202.131 toneladas, aunque su valor fue de 112,7 millones de euros, menos de la mitad que el valor de los peces.

Es la acuicultura marina la que tiene mayor importancia, respecto del valor y cantidad, de la producción para consumo humano. Se produjeron 249.606 toneladas con un valor de 350,1 millones de euros.

Pesca

Año 2009. Acuicultura. Datos de producción para consumo humano									
Tipo acuicultura	Origen agua	Grupo de especies	valor (miles de euros)				cantidad		
			Total	F1	F4	F5	F1 (tm)	F4 (tm)	F5 (miles unid.)
Marina	De mar	Peces	222.960,4		222.960,4			45.377	
		Crustáceos	1.235,2		1.235,2			57	
		Moluscos	104.189,5		104.189,5			200.807	
		Plantas acuáticas	2,2		2,2			3	
		suma	328.387,3		328.387,3			246.244	
	De zona intermareal salobre	Peces	12.970,0		12.970,0			1.950	
		Crustáceos	229,2		229,2			88	
		Moluscos	8.607,7		8.607,7			1.324	
		suma	21.806,9		21.806,9			3.361	
	Total	Peces	235.930,4		235.930,4			47.327	
		Crustáceos	1.464,4		1.464,4			145	
		Moluscos	112.797,2		112.797,2			202.131	
		Plantas acuáticas	2,2		2,2			3	
		suma	350.194,2		350.194,2			249.606	
Continental	De zona continental	Peces	48.280,1	1.686,3	46.592,9	1,0	16	18.959	0,3
		Crustáceos	5,4		5,4			0	
		suma	48.285,5	1.686,3	46.598,3	1,0	16	18.960	0,3
Total		Peces	284.210,5	1.686,3	282.523,3	1,0	16	66.286	0,3
		Crustáceos	1.469,8		1.469,8			145	
		Moluscos	112.797,2		112.797,2			202.131	
		Plantas acuáticas	2,2		2,2			3	
		suma	398.479,7	1.686,3	396.792,5	1,0	16	268.565	0,3

F1: fase de puesta

F4: fase de engorde a talla comercial para consumo humano

F5: fase de engorde a madurez sexual

Fuente: Encuesta de Establecimientos de Acuicultura. SGE-MARM



ACUICULTURA.

PRODUCCIÓN EN 2009 PARA CONSUMO HUMANO... (...Continuación)

La producción de acuicultura en 2009, destinada al consumo humano (porcentajes).

La producción acuícola para consumo humano, la hemos recogido en una tabla, donde se han calculado los porcentajes, para conocer su estructura de valores y de cantidades. El valor de la producción, realizada en cada fase de cultivo, F1, F4 y F5 y por cada grupo de especies y tipo de acuicultura, se ha comparado con el valor total de la producción para consumo humano, cuyo dato es el 100%. Otra comparación, equivalente a la del valor de la producción, se ha realizado con las cantidades producidas. Se han comparado cada cantidad producida, en la fase de cultivo de “engorde a talla comercial para consumo humano” (F4), con el total de dicha fase que es el 100%.

El grupo de peces, cultivados en la fase de “engorde a talla comercial para consumo humano” (F4), repre-

senta el 24,7% de la cantidad total producida en dicha fase, mientras que su valor es el 70,9% del valor total de la producción para consumo humano.

El valor y la cantidad producida de los moluscos invierten su importancia respecto del grupo de peces. La cantidad producida en la fase F4 es el 75,3% de la cantidad total y el valor es el 28,3% del valor total de la producción para consumo humano.

El valor de la producción para consumo humano, de la acuicultura marina, representa el 87,9% del valor total. Respecto de su cantidad producida en F4 es el 92,9% de la cantidad total producida en dicha fase.

Respecto del grupo de especies cultivadas en acuicultura marina, los peces participan del 59,2% del valor total de la producción para consumo humano y del 17,6% de la cantidad total producida en la fase F4.

Año 2009. Acuicultura. Datos de producción para consumo humano (porcentajes)							
Tipo acuicultura	Origen agua	Grupo de especies	valor (porcentaje del total)				cantidad (porcentaje del total)
			Total	F1	F4	F5	F4 (tm)
Marina	De mar	Peces	56,0%		56,0%		16,9%
		Crustáceos	0,3%		0,3%		0,0%
		Moluscos	26,1%		26,1%		74,8%
		Plantas acuáticas	0,0%		0,0%		0,0%
		suma	82,4%		82,4%		91,7%
	De zona intermareal salobre	Peces	3,3%		3,3%		0,7%
		Crustáceos	0,1%		0,1%		0,0%
		Moluscos	2,2%		2,2%		0,5%
		suma	5,5%		5,5%		1,3%
		Total	Peces	59,2%		59,2%	
	Crustáceos		0,4%		0,4%		0,1%
	Moluscos		28,3%		28,3%		75,3%
	Plantas acuáticas		0,0%		0,0%		0,0%
suma	87,9%			87,9%		92,9%	
Continental	De zona continental	Peces	12,1%	0,4%	11,7%	0,0%	7,1%
		Crustáceos	0,0%		0,0%		0,0%
		suma	12,1%	0,4%	11,7%	0,0%	7,1%
Total	Peces	71,3%	0,4%	70,9%	0,0%	24,7%	
	Crustáceos	0,4%		0,4%		0,1%	
	Moluscos	28,3%		28,3%		75,3%	
	Plantas acuáticas	0,0%		0,0%		0,0%	
	suma	100,0%	0,4%	99,6%	0,0%	100,0%	

F1: fase de puesta
 F4: fase de engorde a talla comercial para consumo humano
 F5: fase de engorde a madurez sexual
 Fuente: Encuesta de Establecimientos de Acuicultura. SGE-MARM



11.2 CONTENIDO DE LAS ESTADÍSTICAS PESQUERAS

Los resultados de las **Estadísticas Pesqueras** están disponibles en la WEB del MARM, en la siguiente dirección: <http://www.mapa.es/es/estadistica/pags/pesquera/introduccion.htm>

Estadísticas Pesqueras

Las Estadísticas Pesqueras tienen una publicación propia que se actualiza dos veces al año. Se encuentra en la página WEB del MARM y el esquema de contenido, al igual que el esquema de la propia WEB, es:

1. Pesca marítima

Las estadísticas de pesca marítima se han agrupado en tres bloques, uno de "[Encuesta económica de pesca marítima](#)", otro de "[Flota pesquera](#)" y otro de "[Capturas](#)".

1.1 Encuesta Económica de pesca marítima

La fuente principal de este apartado es la "**Encuesta Económica de Pesca Marítima**", incluida en el PEN y realizada anualmente a los armadores de buques pesqueros. Dicha encuesta está referida a los buques pesqueros españoles, que tienen autorización para pescar en el período de referencia. Hay que señalar que estos buques no tienen que coincidir necesariamente, con los que figuran en el Censo de Flota Pesquera Operativa, que son los que potencialmente pueden ser autorizados.

Como principales variables de los resultados obtenidos están algunas magnitudes macroeconómicas, las cuentas de resultados de gestión de las empresas y algunos datos de empleo y actividad de las flotas pesqueras. Todo ello agrupado en determinados estratos de buques y otras variables de clasificación, que se detallan en las correspondientes notas metodológicas.

1.2 Flota pesquera

La flota pesquera es el conjunto de buques que se utilizan para la captura de las diferentes especies. Las principales variables medidas son el número de buques, el arqueo, la potencia, la eslora, etc. Estas variables se agrupan y clasifican por el tipo de pesca principal, el caladero donde faenan, etc. La Operación Estadística del PEN que da origen a los resultados es la "**Estadística de Flota Pesquera**". Esta información forma parte de los datos de carácter administrativo que la Secretaría General del Mar (SGM) tiene y utiliza para la gestión del sector pesquero extractivo.

1.3 Capturas

Las capturas de pesca marítima son aquellas que realizan los buques pesqueros españoles en cualquier caladero donde faenan, sea en aguas nacionales, de otros países comunitarios, de terceros países o internacionales.

Las principales variables medidas son el **peso vivo** capturado y el **valor** de la primera venta. Los resultados de estas variables se agrupan y clasifican por otras variables como, especies o grupos de especies, zonas de captura, conservación, etc. La Operación Estadística del PEN que da origen a los resultados es la "**Estadística de Capturas y Desembarcos de Pesca Marítima**".

Además de poder consultar diferentes tablas fijas, está disponible en la Web una **base de datos de capturas**, con

datos desde el año 1996 en formato Excel.

2. Acuicultura

La acuicultura y la pesca marítima forman parte del sector económico primario. La acuicultura puede tener un futuro importante en el ámbito de la alimentación, pero la única forma de saber su importancia real, dentro del conjunto de los productos pesqueros, es conocer sus cifras. Con este apartado queremos colaborar en el conocimiento diferenciado de ambos tipos de producción citados, la acuicultura y la pesca extractiva. La Operación Estadística del PEN que da origen a los resultados que se publican, es la "Encuesta de Establecimientos de Acuicultura", que se realiza anualmente a los responsables de los citados establecimientos. Los resultados se pueden consultar en la página Web del MARM de tres formas diferentes:

1. Con el "generador de consultas", para que cada usuario genere sus propios resultados, dentro de la Web.
2. Mediante tablas fijas en los cuatro grupos siguientes: establecimientos, producción, empleo y alimento suministrado.
3. Por descarga de la base de datos comprimida ("Acu2002_2008.zip" tiene un tamaño de 2040Kb). Esta lleva un programa interno que también permite a cada usuario realizar las consultas, para obtener los resultados que mejor se ajusten a sus necesidades, pero con menos restricciones que el programa que funciona en la Web. También contiene un pequeño manual de uso.

3. Industrias de procesamiento de pescado

El origen de los datos de este apartado son, la Encuesta Industrial de Empresas, La Encuesta Industrial de Productos y la Encuesta de Consumos Energéticos, todas ellas realizadas por el INE cada año. Los resultados corresponden a las empresas incluidas en la rúbrica 102 "procesado y conservación de pescados, crustáceos y moluscos", de la Clasificación Nacional de Actividades (CNAE-2009).

4. Comercio exterior de productos de la pesca

Los productos de la pesca que se consumen en España tienen su origen en capturas de buques españoles y en importaciones de dichos productos.

Los datos de la balanza comercial los obtiene la Agencia Estatal de Administración Tributaria (AEAT), limitándose nuestro trabajo a seleccionar las partidas correspondientes a los productos de la pesca incluidos en la Nomenclatura Combinada (NC), utilizada por el Arancel Integrado de las Comunidades Europeas (TARIC) en el comercio exterior.

5. Empleo

Este apartado refleja los datos de empleo en el sector pesquero, que muestran diferentes fuentes de información.

12. OTRAS FUENTES DE INFORMACIÓN ESTADÍSTICA

11.1 INSTITUCIONES NACIONALES



CCAA:

Se presenta una relación de Unidades estadísticas de las Comunidades Autónomas y de las operaciones que realizan, con el acceso directo a la información de las mismas.

ANDALUCÍA

Sector agrario: <http://www.juntadeandalucia.es/agriculturaypesca/portal/servicios/estadisticas/estadisticas/index.html>

Medio ambiente: http://www.juntadeandalucia.es/medioambiente/site/web/menuitem.bfo6f639a9088060e3295c9e5510e1ca/?vgnextoid=eb23c70df517a010VgnVCM1000000624e50aRCRD&lr=lang_es

ARAGÓN:

Sector agrario: http://portal.aragon.es/portal/page/portal/AGR/ESTADISTICAS_AGRICOLAS_GANADERAS

Medio ambiente: http://portal.aragon.es/portal/page/portal/MEDIOAMBIENTE/INFORMACION_PARTICIPACION/DATOS

ASTURIAS:

Sector agrario y medio ambiente: <http://www.sadei.es/>

BALEARES:

Sector agrario: <http://www.caib.es/sacmicrofront/contenido.do?campa=yes&cont=1017&idsite=72&&lang=es>

Medio ambiente: http://www.caib.es/ibae/territori_cast.htm

CANARIAS:

Sector agrario: <http://www.gobcan.es/agricultura/otros/estadistica/index.htm>

CANTABRIA:

Sector agrario: http://www.gobcantabria.es/portal/page?_pageid=80.1884155&_dad=interportal&_schema=INTERPORTAL&_org_id=51122

CASTILLA LA MANCHA

Sector agrario:

http://www.jccm.es/cs/Satellite?c=JCCM_Plan_FA&cid=1212676644026&language=es&pageid=1212674430800&pagename=CastillaLaMancha%2FJCCM_Plan_FA%2FJCCM_plan

Medio ambiente: <http://pagina.jccm.es/medioambiente/estadisticas/estadisticas.htm>

CASTILLA Y LEÓN:

Sector agrario: http://www.jcyl.es/web/jcyl/AgriculturaGanaderia/es/Plantilla66y33_100/1131977261144/_/_/_

Medio ambiente: http://www.jcyl.es/web/jcyl/MedioAmbiente/es/Plantilla100/1131977831418/_/_/_

CATALUÑA:

Sector agrario: <http://www20.gencat.cat/portal/site/DAR/menuitem.aeeb7bee2285e53053b88e10b031e1a0/?vgnextoid=e123361d78b24110VgnVCM1000000boc1e0aRCRD&vgnnextchannel=e123361d78b24110VgnVCM1000000boc1e0aRCRD&vgnnextfmt=default>

Medio ambiente: http://mediambient.gencat.net/esp//el_departament/estadistiques/inici.jsp?ComponentID=87704&SourcePageID=593#1

COMUNIDAD DE MADRID:

Sector agrario: http://www.madrid.org/desvan/AccionLlamadaArbolDesvan_dwr.icm?tipoArbol=desvan

COMUNIDAD VALENCIANA:

Sector agrario: <http://www.agricultura.gva.es/web/web/guest/la-conselleria/estadisticas/datos-basicos-del-sector-agroalimentario/macromagnitudes>

EXTREMADURA:

Sector agrario: <http://aym.juntaex.es/servicios/estadisticas/datosestadisticos>

GALICIA:

Sector agrario y medio ambiente: http://www.ige.eu/web/mostrar_informacion_estadistica_temas.jsp?paxina=002001&idioma=es#t0301

LA RIOJA

Sector agrario: <http://www.larioja.org/npRioja/default/defaultpage.jsp?idtab=438520>

Medio ambiente: <http://www.larioja.org/npRioja/default/defaultpage.jsp?idtab=447138>

NAVARRA:

Sector agrario y medio ambiente: http://www.navarra.es/home_es/Gobierno+de+Navarra/Organigrama/Los+departamentos/Desarrollo+Rural+y+Medio+Ambiente/Estadistica/

PAÍS VACO:

Sector agrario: http://www.nasdap.ejgv.euskadi.net/r50-774/es/contenidos/informacion/seas/es_dapa/seas.html

REGIÓN DE MURCIA:

Sector agrario: [http://www.carm.es/neweb2/servlet/integra.servlets.ControlPublico?IDCONTENIDO=1174&IDTIPO=100&RASTRO=c1355\\$m](http://www.carm.es/neweb2/servlet/integra.servlets.ControlPublico?IDCONTENIDO=1174&IDTIPO=100&RASTRO=c1355$m)

INE

El Instituto Nacional de Estadística es un organismo autónomo que ejerce las funciones de coordinación general de los servicios estadísticos de la Administración General del Estado, la vigilancia, control y supervisión de las competencias de carácter técnico de los servicios estadísticos estatales. El acceso directo es <http://www.ine.es/>.

Publicaciones destacadas de este mes:

- **España en cifras 2010.** Ofrece una visión actualizada sobre distintos aspectos de la realidad social y económica de nuestro país y también en relación con el entorno europeo. <http://www.ine.es/prodyser/pubweb/espcef/espcef.htm>
- **Anuario Estadístico de España.** Tiene como objetivo ofrecer un reflejo cuantitativo de la realidad económica, social y demográfica de España. http://www.ine.es/prodyser/pubweb/anuarios_mnu.htm
- **Boletín Mensual Estadística INE, abril 2010.** Recoge un amplio conjunto de indicadores, abarcando los aspectos demográficos, sociales y económicos de nuestro país. <http://www.ine.es/jaxi/menu.do?type=pcaxis&path=%2Ft38%2Fp604&file=inebase&N=&L=0>



12.2 ORGANISMOS INTERNACIONALES

EUROSTAT

Eurostat (<http://ec.europa.eu/old-address-ec.htm>) es el organismo de la Unión Europea especializado en la Estadística. Acceso directo al "Portal oficial del Eurostat (en alemán, inglés y francés)

http://epp.eurostat.ec.europa.eu/portal/page?_pageid=1090_30070682_1090_33076576&_dad=portal&_schema=PORTAL

Página de Agricultura y Pesca: Acceso directo Agriculture and fisheries

http://epp.eurostat.ec.europa.eu/portal/page?_pageid=0.1136206.0_45570464&_dad=portal&_schema=PORTAL

Publicaciones destacadas:

- **A regional picture of farming in Europe- what, where and how much?** Esta publicación muestra la gran variedad de sistemas agrarios en Europa, indicando la importancia relativa de cada uno de estos sistemas.
http://epp.eurostat.ec.europa.eu/cache/ITY_OFFPUB/KS-SF-10-044/EN/KS-SF-10-044-EN.PDF
- **Employment in the agriculture sector down by 25% between 2000 and 2009.** El empleo en el sector de la agricultura de la UE baja un 25% entre 2000 y 2009.
http://epp.eurostat.ec.europa.eu/cache/ITY_PUBLIC/5-07052010-AP/EN/5-07052010-AP-EN.PDF
- **Forestry statistics.** Esta publicación contiene datos estadísticos del sector forestal de la UE, EFTA y de los países candidatos para el periodo 2005-2008.
http://epp.eurostat.ec.europa.eu/cache/ITY_OFFPUB/KS-78-09-993/EN/KS-78-09-993-EN.PDF

FAO

La **Organización de las Naciones Unidas para la Agricultura y la Alimentación** es el organismo que facilita estadísticas agrarias a nivel mundial (http://www.fao.org/index_es.htm) Su organismo estadístico especializado es FAOSTAT <http://faostat.fao.org/default.aspx?lang=es>.

Este mes destacamos:

- **El estado mundial de la agricultura y la alimentación 2009.** Realiza evaluaciones de cuestiones importantes pertenecientes al ámbito de la alimentación y la agricultura. Esto se complementa con una visión general de la situación agrícola mundial actual
<http://www.fao.org/docrep/012/i0680s/i0680s00.htm>
- **El estado de la inseguridad alimentaria en el mundo 2009.** Destaca que, antes de la crisis económica, el número de personas que padecían hambre había aumentado lenta pero constantemente. El inicio de la crisis provocó un incremento pronunciado del número de personas que padecen hambre.
<http://www.fao.org/docrep/012/i0876s/i0876s00.HTM>
- **El estado de los mercados de productos básicos agrícolas 2009. Los precios altos de los alimentos y la crisis alimentaria: experiencias y lecciones aprendidas.** Examina lo que ha ocurrido con los precios de los alimentos y los mercados entre junio de 2006 y junio de 2008 y cuáles han sido las razones de esta evolución, y analiza qué enseñanzas podrían extraerse de ello.
<http://www.fao.org/docrep/012/i0854s/i0854s00.htm>

OCDE

La **Organización para la Cooperación y el Desarrollo Económico**, es una organización de cooperación internacional, compuesta por treinta estados, cuyo objetivo es coordinar sus políticas económicas y sociales. Su página web es: <http://www.oecd.org/>

Este mes destacamos:

- **Fisheries: While Stocks lasts?** Este libro trata sobre la historia y el desarrollo de la actividad pesquera, además de describir los retos que afronta el sector pesquero.
http://www.oecd.org/document/63/0,3343,en_21571361_37705603_44427455_1_1_1_1,00.html
- **Perspectivas de la agricultura 2010-2019, OCDE-FAO.** En esta publicación se indica como puede evolucionar la agricultura en la próxima década, y se tratan los temas clave que afectarán a dicha evolución.
<http://www.agri-outlook.org/dataoecd/13/13/45438527.pdf>
- **OCDE Work on Statistics.** Ofrece un repaso de las estadísticas de la OCDE clasificadas por temas, con una descripción de cada una de las principales publicaciones y bases de datos estadísticas.
http://www.oecd.org/document/56/0,3343,en_2825_293564_44727416_1_1_1_1,00.html

AEMA

La **Agencia Europea de Medio Ambiente** es un organismo de la UE que ofrece información sólida e independiente sobre el medio ambiente. Es la fuente principal de información para el desarrollo, la aprobación, la ejecución y la evaluación de las políticas medioambientales. <http://www.eea.europa.eu/>

Publicaciones destacadas:

- **Quality of bathing water — 2009 bathing season.** El informe anual sobre las aguas de baño indica que el 96 % de las zonas de baño costeras y el 90 % de las de ríos y lagos cumplieron las normas mínimas en 2009.
<http://www.eea.europa.eu/publications/quality-of-bathing-water-2009-bathing-season>
- **Land in Europe: prices, taxes and use patterns.** Este estudio analiza la relación entre el precio de la tierra y los cambios en el uso de la tierra de cara a investigar la posibilidad de establecer políticas en este ámbito como instrumentos para dar forma a los modelos de uso de la tierra en Europa. <http://www.eea.europa.eu/publications/land-in-europe>

ÍNDICE TEMÁTICO DE ANTERIORES BOLETINES

Título	BME (1)	Título	BME (1)
Acuicultura	febrero-2010	Inscripciones de Maquinaria Agrícola. Agosto y Septiembre 2010	octubre-2010
Aguas subterráneas	octubre-2010	Instituciones nacionales.....	octubre-2010
Análisis de los Regadíos Españoles. Resumen.....	febrero 2010	Intervenciones SEPRONA	octubre-2010
Análisis y Prospectiva: Comercio de Derechos de Emisión en la UE.....	diciembre-2009	Inventario de emisiones a la atmósfera 2007	agosto-septiembre-2009
Análisis y Prospectiva: Evolución del comercio exterior		La industria de alimentación cuya actividad es el procesado	
Agroalimentario. Julio 2010.....	octubre-2010	y conservación de pescados, crustáceos y moluscos	agosto-septiembre 2010
Análisis y Prospectiva: Evolución del empleo agrario y		Meteorología y climatología 2008.....	febrero-2009
agroalimentario.....	agosto-septiembre 2010	Miel. Fin de campaña 2008-2009. Precios.....	julio-2009
Análisis y Prospectiva: Evolución de los mercados		Operaciones estadísticas y páginas web del MARM	octubre-2010
Agrarios internacionales en el primer semestre de 2010	julio-2010	Organismos internacionales	octubre-2010
Análisis y Prospectiva: Percepción social sobre agricultura y PAC.....	julio-2010	Perfil ambiental de España 2007: Industria	febrero-2009
Análisis de las Técnicas de Mantenimiento del Suelo en Cultivos		Perfil ambiental de España 2007: Suelo	enero-2009
Leñosos y Métodos de Siembra en España.....	agosto-septiembre-2009	Perfil ambiental de España: Naturaleza y biodiversidad.....	marzo-2009
Avances de superficies y producciones de cultivos: Agosto 2010	octubre-2010	Pesca marítima. Encuesta económica de 2008. Renta de la pesca.....	julio-2010
Avicultura: producciones y previsiones ganaderas: Abril 2010	julio-2010	PIB regional per cápita 2008. Evolución Impuestos ambientales	marzo-2009
Balance energético nacional 2009.....	marzo-2010	Precio de la tonelada de CO2	octubre-2010
Banco Público de Indicadores Ambientales (BPIA): Transporte	enero-2009	Precipitaciones	octubre-2010
Biocombustibles.....	octubre-2010	Productos elaborados por la industria de procesado y conservación de	
Caminos naturales	junio-2009	pescados, crustáceos y moluscos	octubre-2010
Capa de Ozono.....	octubre-2010	Productos petrolíferos.....	octubre-2010
Comercio exterior de productos de la pesca	marzo-2010	Red Contable Agraria Nacional. OTE "Bovino de Cría". 2007p.....	junio-2009
Consumo alimentario en el hogar. Abril 2010	agosto-septiembre-2010	Red Contable Agraria Nacional. OTE "Cereales,	
Contaminación atmosférica en áreas rurales.....	octubre-2010	oleaginosas y proteaginosas". 2007 (provisional)	febrero-2009
Contenido de las estadísticas pesqueras	octubre-2010	Red Contable Agraria Nacional. OTE "Cítricos".	
Coyuntura Agraria: Miel - Evolución de precios campaña 2009/2010.....	abril-2010	2007 (provisional).....	agosto-septiembre-2009
Coyuntura Agraria: precios sector agrícola. Julio y Agosto 2010	agosto-septiembre-2010	Red Contable Agraria Nacional. OTE "Horticultura	
Coyuntura Agraria: precios sector ganadero. Septiembre 2010	octubre-2010	Invernadero". 2007 (provisional).....	octubre-2009
Cuentas Económicas de la Agricultura. Renta Agraria 2009 (2ª estimación)	febrero-2009	Red Contable Agraria Nacional. OTE "Mixto	
El empleo en la pesca marítima.....	abril-2010	Cultivos". 2007 (provisional).....	noviembre-2009
El empleo en el sector pesquero	abril-2010	Red Contable Agraria Nacional. OTE "Mixto	
Emisiones de CO2 evitadas en 2009.....	agosto-septiembre 2010	Cultivos Permanentes". 2007 (provisional)	julio-2009
Emisiones de gases de efecto invernadero	octubre-2010	Red Contable Agraria Nacional OTE "Mixto Cultivos	
Encuesta de Cánones de Arrendamientos Rústicos. Año 2008	noviembre-2009	Herbáceos". 2007 (provisional).....	abril-2009
Encuesta de ganado porcino. Agosto 2008.....	enero-2009	Red Contable Agraria Nacional. OTE "Olivicultura". 2007 (provisional)	diciembre-2009
Encuesta de precios de la tierra. Año 2008	agosto-septiembre-2009	Red Contable Agraria Nacional OTE "Ovino". 2007 (provisional)	marzo-2009
Encuestas Lácteas 2008	octubre-2009	Red Contable Agraria Nacional. Principales resultados	
Encuestas Lácteas 2009.....	octubre-2010	medios nacionales.2007 (provisionales).....	enero-2009
Encuesta de Superficies y Rendimientos de		Red Contable Agraria. (Valor Añadido Neto por explotación. Serie 1995-2007)...	enero-2010
Cultivos de España. ESYRCE 2009.....	diciembre-2009	Red Contable Agraria Nacional. (Valor Añadido Neto por UTA por	
Energía eléctrica.....	octubre-2010	explotación en principales países de la U.E. Serie 1995-2007p).....	abril-2010
Energía primaria y final	agosto-septiembre-2010	Red Contable Agraria Nacional. (Valor Medio de los Consumos	
Energías renovables	octubre-2010	Intermedios por explotación en principales países de la U.E.	
Entorno económico.....	octubre-2010	Serie 1995-2007p)	marzo-2010
Especies amenazadas.....	agosto-septiembre 2010	Red Contable Agraria Nacional. Valor Producción Rama Agraria	
Estadísticas mensuales de industrias lácteas: Agosto 2010	octubre-2010	por explotación en principales países de la U.E. Serie 1995-2007.....	febrero 2010
Estado de los bosques	abril-2009	Red europea de daños en los montes (nivel 1)	octubre-2010
Fertilizantes. Junio 2010	octubre-2010	Red Natura 2000.....	julio-2010
Gas natural	octubre-2010	Reservas hidráulicas.....	octubre-2010
Gasóleo agrícola y de pesca.....	octubre-2010	Residuos de papel.....	octubre-2010
Humedad del suelo	octubre-2010	Residuos vidrio.....	julio-2009
Incendios forestales	octubre-2010	Sacrificio de ganado en mataderos. Agosto 2010	octubre-2010
Indicadores estadísticos. Octubre	octubre-2010	Sistema Integrado de Gestión. ECOEMBES	mayo-2010
Índice Anual de precios percibidos y pagados. Año 2008.....	marzo-2009	Sistema Integrado de Gestión. ECOVIDRIO.....	octubre-2010
Índices de precios percibidos, pagados y salarios agrarios. Junio 2010.....	octubre-2010	Sistema Integrado de Gestión. SIGRE	agosto-septiembre-2009
Índice de Precios al Consumo y Alimentos. Septiembre 2010.....	octubre-2010	Sostenibilidad de la costa: Deslindes	junio-2010
Índice de vegetación.....	octubre-2010	Temperaturas del verano 200-2010	octubre-2010
Informe sobre las técnicas de mantenimiento del suelo en		Turismo rural	octubre-2010
Cultivos leñosos y los métodos de siembra en España. Resumen	abril-2010		

(1) Último Boletín Mensual de Estadística en el que aparece publicado

Notas:

A series of horizontal dotted lines provided for taking notes.

Notas:

A series of horizontal dotted lines for taking notes.

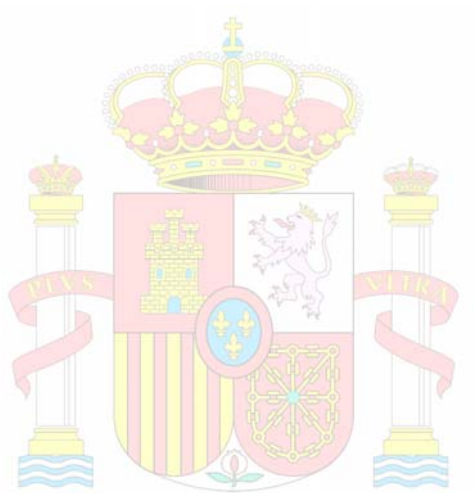

MINISTERIO
DE MEDIO AMBIENTE
Y MEDIO RURAL Y MARINO



*El Boletín Mensual de Estadística del MARM, en su versión impresa,
está confeccionado con papel reciclado*

B M E



GOBIERNO
DE ESPAÑA

MINISTERIO
DE MEDIO AMBIENTE
Y MEDIO RURAL Y MARINO

SUBSECRETARÍA

SECRETARÍA GENERAL TÉCNICA