

ESTADÍSTICAS

PESQUERAS



**Abril
2014**



GOBIERNO
DE ESPAÑA

MINISTERIO
DE AGRICULTURA, ALIMENTACIÓN
Y MEDIO AMBIENTE

ESTADÍSTICAS PESQUERAS

<http://www.magrama.gob.es/es/estadistica/temas/estadisticas-pesqueras/>



Aviso Legal: los contenidos de esta publicación podrán ser reutilizados, citando la fuente y la fecha, en su caso, de la última actualización

Publicación elaborada por la
Secretaría General Técnica
Subdirección General de Estadística
Servicio de Estadísticas de la Pesca



MINISTERIO DE AGRICULTURA, ALIMENTACIÓN Y MEDIO AMBIENTE

Edita

© Ministerio de Agricultura, Alimentación y Medio Ambiente
Secretaría General Técnica
Centro de Publicaciones

Catálogo de Publicaciones de la Administración General del Estado:
<http://publicacionesoficiales.boe.es/>

NIPO: 280-14-078-5

ESTADÍSTICAS PESQUERAS

0. INTRODUCCIÓN	3
1. PESCA MARÍTIMA	3
1.1. Encuesta Económica de pesca marítima	3
1.2. Flota pesquera.....	4
1.3. Capturas.....	4
2. ACUICULTURA	4
2.1. Encuesta económica de acuicultura.....	5
2.2. Encuesta de Establecimientos de acuicultura.....	5
2.2.1. Establecimientos	5
2.2.2. Producción	5
2.2.3. Empleo	5
2.2.4. Alimento Suministrado.....	6
2.2.5. Nota metodológica y base de datos de acuicultura	6
3. INDUSTRIAS DE PRODUCTOS DE LA PESCA	6
3.1. Indicadores económicos y empleo	6
3.2. Productos	7
4. COMERCIO EXTERIOR	7
5. ECONOMÍA Y EMPLEO DEL SECTOR PESQUERO	7
5.1. Indicadores Económicos del sector pesquero	7
5.2. Datos de empleo de todas las fuentes utilizadas	8
5.3. Datos de empleo procedentes del Ministerio AGRICULTURA, ALIMENTACIÓN Y MEDIO AMBIENTE.....	8
5.4. Datos de empleo procedentes del Ministerio de EMPLEO y SEGURIDAD SOCIAL (MEYSS)	8
5.5. Datos de empleo procedentes del Instituto Nacional de Estadística (INE). Encuesta de población activa (EPA).....	8
5.6. Datos de empleo procedentes del Instituto Nacional de Estadística (INE). Encuesta industrial de empresas (EIAE).....	9
ANEJO (TABLAS Y DOCUMENTOS)	11

ESTADÍSTICAS PESQUERAS

0. INTRODUCCIÓN

La información de las estadísticas pesqueras se ha obtenido de diferentes fuentes. Por un lado están las Operaciones Estadísticas del sector pesquero incluidas en el Plan Estadístico Nacional (PEN) que son responsabilidad del Ministerio de Agricultura, Alimentación y Medio Ambiente, y por otro lado, se muestran resultados de Operaciones Estadísticas realizadas por otros organismos, como son el Ministerio de Empleo y Seguridad Social (MEYSS), el Instituto Nacional de Estadística (INE) y la Agencia Estatal de Administración Tributaria (AEAT).

Las estadísticas pesqueras se presentan en cinco grupos: dos pertenecen al sector primario de la economía y recogen la **pesca marítima** y la **acuicultura**; el tercer grupo pertenece al sector secundario y da información básica de las **industrias** de productos de la pesca; el cuarto grupo pertenece al sector terciario y recoge información básica del **comercio exterior** de los citados productos; por último, el quinto grupo recopila y agrupa información sobre **economía y empleo**, tanto del sector primario como secundario, según las diferentes fuentes que generan los datos.

1. PESCA MARÍTIMA

Las estadísticas de pesca marítima se han agrupado en tres bloques, uno de la “**Encuesta Económica de Pesca Marítima**”, otro de “**Flota pesquera**” y otro de “**Capturas**”.

1.1. ENCUESTA ECONÓMICA DE PESCA MARÍTIMA

Los resultados de la Encuesta Económica están referidos a los buques pesqueros españoles, que es el principal componente del sector pesquero extractivo. El otro componente de dicho sector extractivo es la pesca realizada a pie, fundamentalmente por mariscadores.

Las principales variables medidas son algunas magnitudes macroeconómicas, las cuentas de resultados de gestión de las empresas y algunos datos de empleo y actividad de las flotas pesqueras. La fuente de los resultados que se presentan es la **Encuesta Económica de Pesca Marítima** operación estadística que está incluida en el Plan Estadístico Nacional del periodo 2013-2016 (PEN 2013-2016).

1.2. FLOTA PESQUERA

La flota pesquera es el conjunto de buques que se utilizan para la captura de las diferentes especies.

Las principales variables medidas son el número de buques, el arqueo, la potencia, la eslora, etc. Estas variables se agrupan y clasifican por el tipo de pesca principal, el caladero donde faenan, etc. La fuente de los resultados que se presentan es la **Estadística de Flota Pesquera**, operación estadística que está incluida en el Plan Estadístico Nacional del periodo 2013-2016 (PEN 2013-2016).

1.3. CAPTURAS

Las capturas de pesca marítima son aquellas que realizan los buques pesqueros españoles en cualquier caladero donde faenan, sea en aguas nacionales, de otros países comunitarios, de terceros países o internacionales.

Las principales variables medidas son el **peso vivo** capturado y el **valor** de la primera venta. Los resultados de estas variables se agrupan y clasifican por otras variables como, especies o grupos de especies, zonas de captura, conservación, etc. La fuente de los resultados que se presentan es la **Estadística de Captura y Desembarcos de Pesca Marítima**, operación estadística que está incluida en el Plan Estadístico Nacional del periodo 2013-2016 (PEN 2013-2016).

Además de poder consultar diferentes tablas fijas, anuales y plurianuales, también está disponible en la Web una **base de datos de capturas**, con datos desde el año 1992 en formato Excel.

2. ACUICULTURA

La acuicultura y la pesca marítima forman parte del sector económico primario. La acuicultura puede tener un futuro importante en el ámbito de la alimentación, pero la única forma de saber su importancia real, dentro del conjunto de los productos pesqueros, es conocer sus cifras. Con este apartado queremos colaborar en el conocimiento diferenciado de ambos tipos de producción citados, acuicultura y pesca extractiva.

Las fuentes de los resultados que se presentan son la **Encuesta de Establecimientos de Acuicultura y la Encuesta Económica de Acuicultura**, operaciones estadísticas que están incluidas en el Plan Estadístico Nacional del periodo 2013-2016 (PEN 2013-2016).

2.1. ENCUESTA ECONÓMICA DE ACUICULTURA

Los resultados de la Encuesta Económica de Acuicultura están referidos a los establecimientos de acuicultura españoles.

Las principales variables medidas son las magnitudes macroeconómicas y las cuentas de resultados de gestión de las empresas. La fuente de los resultados en la que se presentan dichos datos es la **Encuesta Económica de Acuicultura** operación estadística que está incluida en el Plan Estadístico Nacional del periodo 2013-2016 (PEN 2013-2016).

2.2. ENCUESTA DE ESTABLECIMIENTOS DE ACUICULTURA

Los resultados se pueden consultar de dos formas diferentes:

- Mediante **tablas fijas** en los cuatro grupos siguientes: establecimientos, producción, empleo y alimentos suministrados.
- Por **descarga** de la base de datos comprimida ("Acuicultura_2002-2012.zip"). En este caso las consultas se realizan con el programa EXCEL de Microsoft, mediante unas tablas dinámicas generadas previamente por el sistema, a partir de las que se puede realizar un gran número de consultas. Por este procedimiento, cada usuario puede obtener los resultados que mejor se ajusten a sus necesidades. El fichero comprimido contiene un pequeño manual de uso.

2.2.1. ESTABLECIMIENTOS

Se muestra el número de establecimientos de acuicultura que han tenido producción, agrupado por diferentes clasificaciones, mostradas en las tablas estadísticas.

2.2.2. PRODUCCIÓN

La producción de los establecimientos de acuicultura se recoge en dos variables, el valor expresado en euros y la cantidad, expresada en kilogramos al referirse a la fase 4 de cultivo (Engorde a talla comercial).

2.2.3. EMPLEO

El empleo se recoge en dos variables principales, "Unidad de trabajo anual" (UTA) y "Número de personas". La UTA se calcula a partir del número de horas trabajadas y las personas, cuyo número se contabiliza, son quienes han realizado dichas horas. Estas variables se agrupan y clasifican de forma diferente según las tablas estadísticas mostradas.

2.2.4. ALIMENTO SUMINISTRADO

Este apartado recoge algunos de los consumos intermedios utilizados en la producción. Inicialmente se muestra la alimentación proporcionada a las especies en cultivo. También se muestra la producción de la fase de cultivo “engorde a talla comercial”, que es la única expresada en kilogramos, unidad que se utiliza en ambos casos.

2.2.5. NOTA METODOLÓGICA Y BASE DE DATOS DE ACUICULTURA

Este apartado contiene una nota metodológica referente a la Encuesta de Establecimientos de Acuicultura así como la base de datos de Acuicultura 2002-2011.

3. INDUSTRIAS DE PRODUCTOS DE LA PESCA

Una parte de la producción del sector pesquero primario va dirigida a las industrias, donde se transforma dicha producción. Estas industrias también se abastecen del comercio exterior y su actividad es el “procesado y conservación de pescados, crustáceos y moluscos”, rúbrica 10.2 de la Clasificación Nacional de Actividades Económicas (CNAE-09).

Los datos de la CNAE-09 rúbrica 10.2 proceden del Instituto Nacional de Estadística. Las tablas mostradas se han agrupado en dos bloques, uno de “**Indicadores Económicos y empleo**” cuya fuente es la “Encuesta Industrial de Empresas” y otro de “**Productos**” que proviene de “Encuesta Industrial de Productos”.

3.1. INDICADORES ECONÓMICOS Y EMPLEO

En este apartado se muestran datos, de los establecimientos de industrias de productos de la pesca (CNAE-09 rúbrica 10.2 y CNAE-93 rúbrica 15.2) y de su actividad y producción, obtenidos del Instituto Nacional de Estadística, a partir de la Encuesta Industrial de Empresas (EIAE) y de la Encuesta de Consumos Energéticos (ECE).

Además, se recogen datos de empleo en industrias de productos de la pesca CNAE-09 rúbrica 10.2 y CNAE-93 rúbrica 15.2), tomados del INE, a partir de la Encuesta Industrial de Empresas (EIAE).

3.2. PRODUCTOS

Este apartado recoge datos de los productos recogidos en la encuesta industrial de productos y relacionados con el sector pesquero.

4. COMERCIO EXTERIOR

Los productos de la pesca y acuicultura que se consumen en España tienen su origen en capturas de buques españoles, producción acuícola nacional y en importaciones de dichos productos.

Los datos de la balanza comercial los obtiene la Agencia Estatal de Administración Tributaria (AEAT), limitándose nuestro trabajo a seleccionar las partidas correspondientes a los productos de la pesca y acuicultura incluidos en la Nomenclatura Combinada (NC), utilizada por el Arancel Integrado de Aplicación (TARIC) en el comercio exterior.

5. ECONOMÍA Y EMPLEO DEL SECTOR PESQUERO

La información proporcionada en este apartado está referida a indicadores económicos y empleo del sector pesquero, tanto, del sector económico primario, como del sector económico secundario, industrias de productos de la pesca (incluidas en la rúbrica 10.2, procesado y conservación de pescados, crustáceos y moluscos, de la CNAE-2009)

Las fuentes de información son varias tanto para la información económica como para el empleo.

En la parte correspondiente a empleo, se ha dedicado un apartado para cada una de dichas fuentes. No obstante, se realiza una comparativa de datos generales del empleo, proporcionados por cada fuente de información.

5.1. INDICADORES ECONÓMICOS DEL SECTOR PESQUERO

En pesca marítima, acuicultura e industrias de productos de la pesca, los datos hasta ahora estaban tratados con una visión individual de cada uno de los sectores. A partir de esas informaciones de cada sector y de otras de la contabilidad nacional, en este apartado se va a dar una visión de conjunto del sector pesquero.

5.2. DATOS DE EMPLEO DE TODAS LAS FUENTES UTILIZADAS

En este primer apartado del empleo se trata de ver la información de conjunto que muestran diferentes fuentes de información. Las variables medidas y las ramas de actividad no son homogéneas, pero la comparativa puede acercarnos a una visión general del empleo en el sector económico primario, pesca marítima y acuicultura, y en el secundario, con la industria de transformación de productos de la pesca.

5.3. DATOS DE EMPLEO PROCEDENTES DEL MINISTERIO AGRICULTURA, ALIMENTACIÓN Y MEDIO AMBIENTE

Las fuentes de información del empleo, que investiga el Ministerio, son dos: en la "Pesca Marítima" la información se obtiene de la "Encuesta Económica de Pesca Marítima" y en Acuicultura de la "Encuesta de Establecimientos de Acuicultura", realizándose ambas investigaciones con carácter anual.

El empleo se expresa en dos variables de estudio: "Unidad de trabajo anual" (UTA) y "Número de personas". La UTA se calcula a partir del número de horas trabajadas y las personas, cuyo número se contabiliza, son quienes han realizado dichas horas. Estas variables se agrupan y clasifican de forma diferente según las tablas estadísticas mostradas.

5.4. DATOS DE EMPLEO PROCEDENTES DEL MINISTERIO DE EMPLEO Y SEGURIDAD SOCIAL (MEYSS)

Los datos del empleo del Ministerio de Empleo y Seguridad Social (MEYSS) se refieren a la afiliación al sistema de Seguridad Social en la rama de pesca y acuicultura, con independencia del Régimen de afiliación dentro de la rama.

5.5. DATOS DE EMPLEO PROCEDENTES DEL INSTITUTO NACIONAL DE ESTADÍSTICA (INE). ENCUESTA DE POBLACIÓN ACTIVA (EPA)

Los datos de empleo incluidos en este apartado hacen referencia a los ocupados, en la rama de actividad pesquera (pesca, acuicultura y actividades relacionadas) y en el total de ramas.

5.6. DATOS DE EMPLEO PROCEDENTES DEL INSTITUTO NACIONAL DE ESTADÍSTICA (INE). ENCUESTA INDUSTRIAL DE EMPRESAS (EIAE)

Los datos de empleo incluidos en este apartado hacen referencia a los ocupados, en la industria de productos de la pesca (CNAE-99 10.2 “Procesado y conservación de pescados, crustáceos y moluscos”) y en el total de la industria.

ANEJO (Tablas y documentos)

ÍNDICE DE TABLAS Y DOCUMENTOS

1. PESCA MARÍTIMA (PM)	19
1.1. Encuesta Económica de Pesca Marítima	21
1.1.1. Comparación de principales macromagnitudes. Año 2012.....	23
1.1.2. Macromagnitudes y Cuenta de resultados de gestión y actividad. Año 2012.....	24
1.1.3. Estructura macromagnitudes pesqueras sobre la producción pesquera. Año 2012.....	25
1.1.4. Esquema macromagnitudes pesqueras. Año 2012	26
1.1.5. Empleo por estrato y localización. Año 2012.....	27
1.1.6. Empleo por estrato y sexo. Año 2012.....	28
1.1.7. Renta de pesca por UTA (Unidad de trabajo anual). Año 2012.....	29
1.1.8. Indicadores socioeconómicos del sector pesquero extractivo. Años 2009-2012.....	30
1.1.9. Nota metodológica.....	31
1.1.10. Documento completo “Encuesta Económica de Pesca Marítima. <i>Principales resultados. Ejercicio 2012</i> ” (solo Web).....	33
1.2. Flota pesquera	ACTUALIZADO 35
1.2.1. Número de buques pesqueros y eslora media, por tipo de pesca y caladero. Año 2013	37
1.2.2. Número de buques pesqueros y arqueo total, por tipo de pesca y caladero. Año 2013.....	38
1.2.3. Número de buques pesqueros y potencia total, por tipo de pesca y caladero. Año 2013	39
1.2.4. Características técnicas de la flota por comunidad autónoma del puerto base. Año 2013.....	40
1.2.5. Análisis de la flota española y europea	41
1.2.6. Número de buques pesqueros, por intervalo de antigüedad y comunidad autónoma del puerto base. Año 2013	42
1.2.7. Número de buques pesqueros, por intervalo de antigüedad y tipo de pesca. Año 2013.....	43
1.2.8. Número de buques pesqueros, por intervalo de antigüedad y caladero. Año 2013	44
1.2.9. Número de buques pesqueros, por intervalo de eslora y comunidad autónoma del puerto base. Año 2013	45
1.2.10. Número de buques pesqueros, por intervalo de eslora y tipo de pesca. Año 2013.....	46
1.2.11. Número de buques pesqueros, por intervalo de eslora y caladero. Año 2013	47
1.2.12. Número de buques pesqueros, por tipo de pesca y caladero. Tabla plurianual 2012-2013	48
1.2.13. Número de buques pesqueros por caladero. Tabla plurianual 2011-2013	49
1.2.14. Número de buques pesqueros por tipo de pesca. Tabla plurianual 2011-2013.....	50
1.2.15. Arqueo total, por tipo de pesca y caladero. Tabla plurianual 2012-2013.....	51
1.2.16. Arqueo total por caladero. Tabla plurianual 2011-2013.....	52
1.2.17. Arqueo total por tipo de pesca. Tabla plurianual 2011-2013	53
1.2.18. Número de buques pesqueros y arqueo de la flota por comunidad autónoma del puerto base. Tabla plurianual 2011-2013.....	54
1.2.19. Número de buques pesqueros por intervalo de edad. Tabla plurianual 2011-2013	55
1.2.20. Número de buques pesqueros, por intervalo de edad y tipo de pesca. Tabla plurianual 2011-2013	56
1.2.21. Nota metodológica estadísticas de flota pesquera	57
1.3. Capturas	59
1.3.1. Peso vivo y valor, por año, conservación, destino y grupo principal (taxonómico) de especies. Años 2010-2012	61
1.3.2. Peso vivo y valor, por año, conservación (“FRESCO”), destino y grupo de la CEIUAPA. Años 2010-2012	62

1.3.3. Peso vivo y valor, por año, conservación (“CONGELADO Y OTROS”), destino y grupo de la CEIUAPA. Años 2010-2012	63
1.3.4. Totales de peso vivo y valor, por año y zona de captura. Años 2010-2012.....	64
1.3.5. Peso vivo, por zona de captura y grupo de la CEIUAPA. Año 2012.....	65
1.3.6. Valor, por zona de captura y grupo de la CEIUAPA. Año 2012.....	66
1.3.7. Nota metodológica.....	67
1.3.8. Base de datos de capturas españolas 1992-2012 (solo Web)	68
2. ACUICULTURA (AC).....	69
2.1. Encuesta Económica de Acuicultura	71
2.1.1. Comparación de principales macromagnitudes. Año 2011-2012	73
2.1.2. Macromagnitudes y Cuenta de resultados. Año 2011	74
2.1.3. Macromagnitudes y Cuenta de resultados. Año 2012 (P)	75
2.1.4. Estructura macromagnitudes acuícolas sobre la producción acuícola. Variación Anual	76
2.1.5. Estructura macromagnitudes acuícolas sobre la producción acuícola. Año 2011	77
2.1.6. Estructura macromagnitudes acuícolas sobre la producción acuícola. Año 2012 (P)	78
2.1.7. Esquema macromagnitudes acuícolas. Año 2011.....	79
2.1.8. Esquema macromagnitudes acuícolas. Año 2012 (P)	80
2.1.9. Empleo, por sexo. Año 2011	81
2.1.10. Empleo, por sexo. Año 2012 (P).....	82
2.1.11. Renta de acuicultura por UTA (Unidad de trabajo anual). Año 2011	83
2.1.12. Renta de acuicultura por UTA (Unidad de trabajo anual). Año 2012 (P)	84
2.1.13. Indicadores socioeconómicos del sector acuícola. Años 2011-2012(P).....	85
2.1.14. Nota Metodológica.....	86
2.1.15. Principales macromagnitudes, por tipo de acuicultura y tipo de establecimiento. Año 2011	88
2.1.16. Principales macromagnitudes, por tipo de acuicultura y tipo de establecimiento. Año 2012 (P)	89
2.1.17. Principales macromagnitudes por tipo de establecimiento y especie. Año 2011.....	90
2.1.18. Principales macromagnitudes, por tipo de establecimiento y especie. Año 2012 (P).....	91
2.1.19. Principales macromagnitudes, por grupo principal y especie. Año 2011.....	92
2.1.20. Principales macromagnitudes, por grupo principal y especie. Año 2012 (P)	93
2.1.21. Desglose de consumos intermedios a precios de adquisición, por tipo de acuicultura y tipo de establecimiento. Año 2011	94
2.1.22. Desglose de consumos intermedios a precios de adquisición, por tipo de acuicultura y tipo de establecimiento. Año 2012 (P).....	95
2.1.23. Principales resultados de gestión, por tipo de acuicultura y tipo de establecimiento. Año 2011	96
2.1.24. Principales resultados de gestión, por tipo de acuicultura y tipo de establecimiento. Año 2012 (P).....	97
2.1.25. Principales resultados de gestión, por tipo de establecimiento y especie. Año 2011	98
2.1.26. Principales resultados de gestión, por tipo de establecimiento y especie. Año 2012 (P)	99
2.1.27. Principales resultados de gestión, por grupo principal y especie. Año 2011	100
2.1.28. Principales resultados de gestión, por grupo principal y especie. Año 2012 (P)	101
2.1.29. Documento completo “Encuesta Económica de Acuicultura. Principales resultados. Año 2011- 2012 (P)” (solo Web)	102
2.2. Establecimientos.....	103
2.2.1. Número de establecimientos con cultivo y producción por año, origen del agua y tipo de establecimiento. Años 2010-2012	105
2.3. Producción.....	107

2.3.1. Valor del Total y valor y cantidad de la fase de Engorde a talla comercial, por año, tipo de acuicultura, origen del agua y grupo de especies. Años 2010-2012.....	109
2.3.2. Valor y cantidad por fase de cultivo, tipo de acuicultura, origen del agua y grupo de especies. Año 2012 .	110
2.3.3. Valor y cantidad por fase de cultivo, origen del agua, grupo y especie. Año 2012.....	111
2.3.4. Valor y cantidad de peces por fase de cultivo, especie y comunidad autónoma de producción. Año 2012	112
2.3.5. Valor y cantidad de crustáceos, moluscos y plantas por fase de cultivo, especie y comunidad autónoma de producción. Año 2012.....	114
2.3.6. Valor y cantidad por fase de cultivo y uso. Año 2012	115
2.3.7. Valor y cantidad por fase de cultivo, uso y grupo de especies. Año 2012	116
2.3.8. Valor y cantidad utilizada para consumo humano, por fase de cultivo y especie. Año 2012	117
2.3.9. Valor y cantidad por fase de cultivo, uso (sin consumo humano) y especie. Año 2012.....	118
2.3.10. Valor y cantidad por fase de cultivo, grupo de especies y destino geográfico. Año 2012.....	119
2.3.11. Valor y cantidad por fase de cultivo, comunidad autónoma y destino geográfico. Año 2012	120
2.3.12. Valor y cantidad por fase de cultivo, uso y destino geográfico. Año 2012	121
2.3.13. Valor y cantidad por fase de cultivo y tipo de comercialización. Año 2012.....	122
2.3.14. Valor y cantidad por fase de cultivo, grupo de especies y tipo de comercialización. Año 2012.....	123
2.3.15. Valor y cantidad por tipo de acuicultura, fase de cultivo, zona FAO y grupo de especies. Año 2012.....	124
2.3.16. Valor y cantidad por tipo de acuicultura, fase de cultivo y cuenca hidrográfica. Año 2012.....	125
2.3.17. Cantidad y Valor Inputs procedentes Medio Natural. Año 2012	126
2.4. Empleo.....	127
2.4.1. Número de unidades de trabajo anual (UTA) y personas, por año y tipo de empleo. Años 2010-2012	129
2.4.2. Número de unidades de trabajo anual (UTA) y personas, por sexo y tipo de empleo. Año 2012.....	130
2.4.3. Número de unidades de trabajo anual (UTA) y personas, por sexo, jornada y tipo de empleo. Año 2012..	131
2.4.4. Número de unidades de trabajo anual (UTA) y personas, por tipo de acuicultura y tipo de empleo. Año 2012	132
2.4.5. Número de unidades de trabajo anual (UTA) y personas, por sexo, tipo de acuicultura y tipo de establecimiento. Año 2012	133
2.4.6. Número de unidades de trabajo anual (UTA) y personas, por grupo de empleo, tipo de acuicultura y tipo de establecimiento. Año 2012.....	134
2.4.7. Número de unidades de trabajo anual (UTA) y personas, por grupo de empleo y comunidad autónoma. Año 2012	135
2.5. Alimento Suministrado	137
2.5.1. Alimentación suministrada por grupo de especies y tipo de alimento. Año 2012	139
2.6. Nota metodológica y base de datos de Acuicultura.....	141
2.6.1. Nota metodológica acuicultura	143
2.6.2. Base de datos de acuicultura. Período 2002-2012 (solo Web).....	145
3. INDUSTRIAS DE PRODUCTOS DE LA PESCA (IPP).....	147
3.1. Indicadores económicos	149
3.1.1. Número de empresas distribuidas por sectores de actividad y grupos de tamaño. Años 2011-2012.....	151
3.1.2. Principales variables económicas. Años 2011-2012.....	152
3.1.3. Consumos energéticos por sector de actividad y producto consumido. Años 2009 y 2011	153
3.1.4. Número de personas ocupadas y horas trabajadas en la industria pesquera en relación con personas ocupadas en el total de la industria. Años 2008-2012	154
3.2. Productos.....	155

ACTUALIZADO

3.2.1. Productos. Años 2011-2012	157
4. COMERCIO EXTERIOR (CE)	159
ACTUALIZADO	
4.1. Indicadores de Comercio exterior	161
4.1.1. Importaciones y exportaciones de productos de la pesca y la acuicultura. Años 2012 y 2013.....	163
4.1.2. Importaciones y exportaciones españolas de productos de la pesca y la acuicultura, por grupos de países. Años 2012 y 2013	164
4.1.3. Nota aclaratoria sobre códigos TARIC de productos pesqueros y acuícolas	166
5. ECONOMÍA Y EMPLEO (EE)	167
5.1. Indicadores Económicos del Sector Pesquero.....	169
5.1.1. Comparación principales macromagnitudes. Año 2011-2012	171
5.1.2. Estructura macromagnitudes pesqueras sobre la producción. Año 2011-2012.....	172
5.1.3. Esquema macromagnitudes pesqueras. Año 2011-2012	173
5.1.4. Principales variables económicas. Año 2011-2012	174
5.1.5. Indicadores socioeconómicos. Año 2011-2012	175
5.2. Datos de empleo de todas las fuentes utilizadas	177
5.2.1. Comparativa de datos generales de varias fuentes de información. Años 2002-2012	179
5.3. Datos de empleo procedentes del Ministerio de Agricultura, Alimentación y Medio Ambiente.....	181
5.3.1. Pesca marítima. Empleo por estrato y localización. Año 2012 (<i>coincide con la tabla 1.1.5.</i>)	183
5.3.2. Pesca marítima. Empleo por estrato y sexo. Año 2012 (<i>coincide con la tabla 1.1.6.</i>)	184
5.3.3. Acuicultura. Empleo, por sexo. Año 2011 (<i>coincide con la tabla 2.1.9.</i>)	185
5.3.4. Acuicultura. Empleo, por sexo. Año 2012 (<i>coincide con la tabla 2.1.10.</i>)	186
5.3.5. Acuicultura. Número de unidades de trabajo anual (UTA) y personas, por año y tipo de empleo. Años 2010-2012 (<i>coincide con la tabla 2.4.1.</i>).....	187
5.3.6. Acuicultura. Número de unidades de trabajo anual (UTA) y personas, por sexo y tipo de empleo. Año 2012 (<i>coincide con la tabla 2.4.2.</i>).....	188
5.3.7. Acuicultura. Número de unidades de trabajo anual (UTA) y personas, por sexo, jornada y tipo de empleo. Año 2012 (<i>coincide con la tabla 2.4.3.</i>).....	189
5.3.8. Acuicultura. Número de unidades de trabajo anual (UTA) y personas, por tipo de acuicultura y tipo de empleo. Año 2012 (<i>coincide con la tabla 2.4.4.</i>).....	190
5.3.9. Acuicultura. Número de unidades de trabajo anual (UTA) y personas, por sexo, tipo de acuicultura y tipo de establecimiento. Año 2012 (<i>coincide con la tabla 2.4.5.</i>).....	191
5.3.10. Acuicultura. Número de unidades de trabajo anual (UTA) y personas, por grupo de empleo, tipo de acuicultura y tipo de establecimiento. Año 2012 (<i>coincide con la tabla 2.4.6.</i>).....	192
5.3.11. Acuicultura. Número de unidades de trabajo anual (UTA) y personas, por grupo de empleo y comunidad autónoma. Año 2012 (<i>coincide con la tabla 2.4.7.</i>).....	193
5.4. Datos de empleo procedentes del Ministerio de EMPLEO Y SEGURIDAD SOCIAL	195
5.4.1. Trabajadores afiliados en alta laboral de la rama de Pesca y Acuicultura y del total de ramas. Años 2002-2013	197
ACTUALIZADO	
5.5. Datos de empleo procedentes del Instituto Nacional de Estadística (INE). Encuesta de población activa (EPA)	199
ACTUALIZADO	
5.5.1. Ocupados por sexo en la rama de actividad pesquera y en el total de ramas. Años 2002-2013	201
5.5.2. Asalariados por sexo en la rama de actividad pesquera y en el total de ramas. Años 2002-2013.....	202

5.5.3. Ocupados por grupo de edad en la rama de actividad pesquera y en el total de ramas. Años 2002-2008.	203
5.5.4. Ocupados por tipo de jornada en la rama de actividad pesquera y en el total de ramas. Años 2002-2008	204
5.6. Datos de empleo procedentes del Instituto Nacional de Estadística (INE). Encuesta industrial de empresas (EIAE)	205
5.6.1. Número de personas ocupadas y horas trabajadas en la industria pesquera en relación con personas ocupadas en el total de la industria. Años 2008-2012 (<i>coincide con la tabla 3.1.4.</i>)	207

1. PESCA MARÍTIMA (PM)

1.1. ENCUESTA ECONÓMICA DE PESCA MARÍTIMA

Tablas y documentos Encuesta económica de pesca marítima

1.1.1. Comparación de principales macromagnitudes. Año 2012.....	23
1.1.2. Macromagnitudes y Cuenta de resultados de gestión y actividad. Año 2012.....	24
1.1.3. Estructura macromagnitudes pesqueras sobre la producción pesquera. Año 2012...	25
1.1.4. Esquema macromagnitudes pesqueras. Año 2012.....	26
1.1.5. Empleo por estrato y localización. Año 2012.....	27
1.1.6. Empleo por estrato y sexo. Año 2012.....	28
1.1.7. Renta de pesca por UTA (Unidad de trabajo anual). Año 2012.....	29
1.1.8. Indicadores socioeconómicos del sector pesquero extractivo. Años 2009-2012.....	30
1.1.9. Nota metodológica.....	31
1.1.10. Documento completo “Encuesta Económica de Pesca Marítima. Principales resultados. Ejercicio 2012” (solo Web).....	33

**COMPARACIÓN DE PRINCIPALES MACROMAGNITUDES NACIONALES, AGRARIAS, PESQUERAS Y DE PESCA MARÍTIMA
Año 2012**

PM

Valores calculados a precios corrientes

	Año 2012
TOTAL NACIONAL	
VAB pb (millones de euros) (2) (A)	1.029.002,00
Ocupados Total (miles de personas) (3)	17.282,00
VAB por ocupado (euros) (4)	59.542
Remuneración asalariados (millones de euros) (2)	482.607,00
A. Agricultura, ganadería y pesca	
VAB pb (millones de euros) (2) (A)	23.215,00
Ocupados Total (miles de personas) (3)	753,20
VAB por ocupado (euros) (4)	30.822
Remuneración asalariados (millones de euros) (2)	4.679,00
A.1.1. Pesca Marítima	
VAB pb sector pesca marítima (millones de euros) (1)	912,82
Empleos equivalentes total en el sector pesca marítima (miles personas) (1)	31,44
VAB sector pesca marítima por empleo equivalente (euros) (1)	29.035
Remuneración asalariados (millones de euros) (1)	533,02
VAB sector pesca marítima por ocupado s/ VAB por ocupado (%) (4)	48,76%
VAB sector pesca marítima s/ VAB (%) (4)	0,1%
Ocupados en el sector pesca marítima s/ Total ocupados Nacional (%) (4)	0,18%
Ocupados en el sector pesca marítima s/ Total ocupados Sector Agrario(%) (4)	4,17%

FUENTES: (1) Encuesta Económica de Pesca Marítima

(2) INE- Contabilidad Nacional

(3) INE- EPA

(4) Elaboración propia con datos INE

pb: precios básicos

(A) Estimación avance

MACROMAGNITUDES (Año 2012). Pesca Marítima (Millones de euros)

	ATLANTICO NORTE			MEDITERRANEO		OTRAS REGIONES			TOTAL SECTOR		
	Aguas Nacionales	Aguas No Nacionales	Total Atlántico Norte	Aguas Nacionales	Total Mediterráneo	Aguas Nacionales	Aguas No Nacionales	Total Otras Regiones	Aguas Nacionales	Aguas No Nacionales	Total General
Ingresos por Actividad Pesquera	408,53	357,63	766,16	293,59	293,59	29,10	841,73	870,83	731,22	1.199,36	1.930,58
Valor Añadido Bruto a precios Básicos	229,71	198,64	428,35	145,90	145,90	16,75	321,82	338,57	392,36	520,46	912,82
Valor Añadido Neto a precios Básicos	206,00	170,69	376,69	117,07	117,07	15,67	277,45	293,12	338,74	448,14	786,88
Renta de la Pesca	206,79	171,16	377,95	123,45	123,45	16,06	287,61	303,67	346,30	458,78	805,07

FUENTE: Encuesta Económica de Pesca Marítima

CUENTA DE RESULTADOS DIRECTOS DE GESTIÓN Y ACTIVIDAD (AÑO 2012). Pesca Marítima (Millones de euros)

	ATLANTICO NORTE			MEDITERRANEO		OTRAS REGIONES			TOTAL SECTOR		
	Aguas Nacionales	Aguas No Nacionales	Total Atlántico Norte	Aguas Nacionales	Total Mediterráneo	Aguas Nacionales	Aguas No Nacionales	Total Otras Regiones	Aguas Nacionales	Aguas No Nacionales	Total General
Rdo. Explotación Neto de Rdos. Excepcionales	62,36	37,94	100,29	43,08	43,08	6,47	151,27	157,73	111,90	189,20	301,10
Resultado de Explotación	55,67	40,22	95,89	43,34	43,34	6,46	161,42	167,87	105,46	201,64	307,11
Resultado Antes de Impuestos	52,89	40,73	93,62	39,98	39,98	6,43	149,69	156,13	99,31	190,43	289,73

FUENTE: Encuesta Económica de Pesca Marítima

ESTRUCTURA MACROMAGNITUDES PESQUERAS sobre la PRODUCCIÓN PESQUERA. Sector Pesca Marítima
 Año 2012 (Valores a precios básicos en Millones de euros)

PM

	Aguas NACIONALES		Aguas No NACIONALES		TOTAL SECTOR	
	Valor	Estructura	Valor	Estructura	Valor	Estructura
A.- PRODUCCIÓN PESQUERA precios básicos	731,82	100%	1.200,47	100%	1.932,28	100%
A.1 INGRESOS por Actividad Pesquera	731,22	99,92%	1.199,36	99,91%	1.930,58	99,91%
A.2 SUBVENCIONES a los productos	0,60	0,08%	1,10	0,09%	1,70	0,09%
B.- CONSUMOS INTERMEDIOS a precios de adquisición	339,46	46,39%	680,01	56,65%	1.019,47	53,11%
B.1 Cebo, Sal, Hielo, Envases y embalajes	15,39	2,10%	41,68	3,47%	57,08	2,95%
B.2 Aprovisionamientos	6,32	0,86%	23,44	1,95%	29,76	1,54%
B.3 Aparejos	29,39	4,02%	32,23	2,69%	61,62	3,19%
B.4 Repuestos, Reparación y mantenimiento	48,28	6,60%	73,06	6,09%	121,34	6,28%
B.5 Combustible y Lubricantes	173,06	23,65%	266,16	22,17%	439,22	22,73%
B.6 Otros Servicios	16,00	2,19%	94,85	7,90%	110,85	5,74%
B.7 Gastos Portuarios	24,95	3,41%	51,10	4,26%	76,05	3,94%
B.8 Otros Gastos del Buque	7,52	1,03%	55,98	4,66%	63,50	3,29%
B.9 Otros Gastos no actividad pesquera	18,54	2,53%	41,51	3,46%	60,05	3,11%
C = (A-B) VALOR AÑADIDO BRUTO a precios básicos	392,36	53,61%	520,46	43,35%	912,82	47,24%
D.- CONSUMOS DE CAPITAL FIJO (AMORTIZACIONES)	53,62	7,33%	72,32	6,02%	125,94	6,52%
E = (C-D) VALOR AÑADIDO NETO a precios básicos	338,74	46,29%	448,14	37,33%	786,88	40,72%
F.- OTRAS SUBVENCIONES a la Producción	9,09	1,24%	11,87	0,99%	20,96	1,08%
G.- OTROS IMPUESTOS sobre la Producción	1,53	0,21%	1,23	0,10%	2,76	0,14%
H = (E+F-G) RENTA DE LA PESCA	346,30	47,32%	458,78	38,22%	805,07	41,66%

FUENTE: Encuesta Económica de Pesca Marítima

ESQUEMA MACROMAGNITUDES DE PESCA MARÍTIMA (SEC-95)

Año 2012

(Valores en Millones de Euros)

INGRESOS por Actividad Pesquera		Subvenciones a los productos
1.930,58		1,70
PRODUCCIÓN a Precios Básicos		
1.932,28		
Valor Añadido Bruto a Precios Básicos	Consumos Intermedios	
912,82	1019,47	
Valor Añadido Neto a Precios Básicos	Amortizaciones	
786,88	125,94	
Valor Añadido Neto a Precios Básicos	Otras Subvenciones netas a la producción	
786,88	18,20	
RENTA DE LA PESCA		
805,07		

FUENTE: Encuesta Económica de Pesca Marítima

EMPLEO EN PESCA MARÍTIMA por estrato y localización del empleo
Año 2012

PM

ESTRATOS	Población	Muestra	TIERRA		A BORDO		TOTAL	
			Nº UTA	Personas	Nº UTA	Personas	Nº UTA	Personas
ARRASTREROS 12-18	63		0	0	499	336	499	336
ARRASTREROS 18-24	81		0	0	618	425	618	425
ARRASTREROS 24-40	102		15	23	833	765	848	788
CERQUEROS 10-12	31		0	0	147	186	147	186
CERQUEROS 12-18	130		0	0	844	975	844	975
CERQUEROS 18-24	95		0	0	1.188	998	1.188	998
CERQUEROS 24-40	50		17	17	745	717	762	733
RASTRAS 00-10	1.865		0	0	1.936	4.013	1.936	4.013
RASTRAS 10-12	12		0	0	16	36	16	36
RASTRAS 12-18	83		0	0	164	249	164	249
ANZUELOS 00-10	11		0	0	11	18	11	18
ANZUELOS 10-12	69		0	0	161	172	161	173
ANZUELOS 12-18	99		74	74	636	1.040	710	1.114
ANZUELOS 18-24	27		0	0	194	209	194	209
ANZUELOS 24-40	22		0	0	475	345	475	345
REDES DE ENMALLE 10-12	145		0	0	303	290	303	290
REDES DE ENMALLE 12-18	168		0	0	697	588	697	588
REDES DE ENMALLE 18-24	36		17	15	376	342	393	357
NASAS 10-12	97		0	0	294	323	294	323
NASAS 12-18	75		0	0	244	300	244	300
ARTES POLIVALENTES FJAS 00-10	2.017		0	0	2.441	4.223	2.441	4.223
ARTES POLIVALENTES FJAS 10-12	45		0	0	61	135	61	135
ARTES POLIVALENTES FJAS 12-18 *	35		0	0	141	177	141	177
Atl. Norte Aguas Nacionales	5.358	135	123	129	13.023	16.862	13.146	16.990
ARRASTREROS 24-40	65		281	311	919	867	1.200	1.177
ARRASTREROS 40 o más	19		127	140	459	404	586	543
CERQUEROS 24-40	28		0	0	477	406	477	406
ANZUELOS 18-24	27		9	9	198	216	207	225
ANZUELOS 24-40	84		50	56	1.375	1.251	1.424	1.307
REDES DE ENMALLE 24-40	10		3	3	183	117	187	120
Atl. Norte Aguas No Nacionales	233	33	469	519	3.612	3.261	4.081	3.779
Total ATLANTICO NORTE	5.591	168	592	648	16.635	20.123	17.228	20.769
ARRASTREROS 06-12	27		2	7	63	61	65	68
ARRASTREROS 12-18	164		0	0	333	383	333	383
ARRASTREROS 18-24	346		1	58	1.784	1.499	1.785	1.557
ARRASTREROS 24-40	155		0	0	630	736	630	736
CERQUEROS 06-12	23		0	0	105	109	105	109
CERQUEROS 12-18	92		0	0	487	767	487	767
CERQUEROS 18-24	93		0	0	892	930	892	930
CERQUEROS 24-40	26		4	4	251	303	255	308
RASTRAS 06-12	55		0	0	38	92	38	92
RASTRAS 12-18	14		0	0	34	38	34	39
ANZUELOS 06-12	81		0	0	138	223	138	223
ANZUELOS 12-18	90		0	0	240	360	240	360
ANZUELOS 18-24	30		0	0	225	195	225	195
REDES DE ENMALLE 06-12	100		0	0	149	200	149	200
REDES DE ENMALLE 12-18	71		0	0	125	178	125	178
NASAS 06-12	19		0	0	31	57	31	57
NASAS 12-18	15		4	4	84	90	88	94
ARTES POLIVALENTES FJAS 00-06	121		0	0	70	161	70	161
ARTES POLIVALENTES FJAS 06-12	944		0	0	960	1.888	960	1.888
ARTES POLIVALENTES FJAS 12-18	14		0	0	32	42	32	42
Mediterráneo Aguas Nacionales	2.480	87	11	73	6.672	8.312	6.683	8.385
Total MEDITERRANEO	2.480	87	11	73	6.672	8.312	6.683	8.385
CERQUEROS 12-18	17		0	0	91	85	91	85
ANZUELOS 10-12	29		0	0	49	102	49	102
ANZUELOS 12-18	25		0	0	94	112	94	113
ANZUELOS 18-24	5		2	2	30	38	32	40
ANZUELOS 24-40	12		71	76	140	156	210	232
NASAS 12-18	15		0	0	40	38	40	38
ARTES POLIVALENTES FJAS 00-10	481		0	0	671	756	671	756
ARTES POLIVALENTES FJAS 10-12	26		0	0	38	52	38	52
Otras regiones Aguas Nacionales	610	28	72	78	1.153	1.339	1.225	1.416
ARRASTREROS 24-40	44		144	141	786	783	930	925
ARRASTREROS 40 o más	35		116	108	912	1.043	1.028	1.152
CERQUEROS 40 o más	32		117	127	1.598	912	1.715	1.039
ANZUELOS 18-24	7		4	9	90	70	95	79
ANZUELOS 24-40	99		29	29	1.442	1.089	1.471	1.118
ANZUELOS 40 o más	29		50	58	1.013	730	1.064	788
Otras regiones Aguas No Nacionales	246	63	460	472	5.842	4.627	6.302	5.100
Total OTRAS REGIONES	856	91	533	550	6.994	5.966	7.527	6.516
Total Aguas Nacionales	8.448	250	206	279	20.849	26.513	21.055	26.791
Total Aguas No Nacionales	479	96	930	991	9.453	7.888	10.383	8.878
TOTAL	8.927	346	1.136	1.270	30.302	34.401	31.438	35.669

UTA: Unidad de Trabajo Anual. Equivale a un puesto de trabajo de jornada completa en cómputo anual

* Estratos agrupados por motivos de secreto estadístico

FUENTE: Encuesta Económica de Pesca Marítima

EMPLEO EN PESCA MARÍTIMA por estrato y sexo
Año 2012

ESTRATOS	Población	Muestra	MUJERES		HOMBRES		TOTAL	
			Nº UTA	Personas	Nº UTA	Personas	Nº UTA	Personas
ARRASTREROS 12-18	63		0	0	499	336	499	336
ARRASTREROS 18-24	81		0	0	618	425	618	425
ARRASTREROS 24-40	102		8	15	840	773	848	788
CERQUEROS 10-12	31		0	0	147	186	147	186
CERQUEROS 12-18	130		0	0	844	975	844	975
CERQUEROS 18-24	95		0	0	1.188	998	1.188	998
CERQUEROS 24-40	50		17	17	745	717	762	733
RASTRAS 00-10	1.865		200	509	1.736	3.504	1.936	4.013
RASTRAS 10-12	12		2	3	14	33	16	36
RASTRAS 12-18	83		0	0	164	249	164	249
ANZUELOS 00-10	11		1	4	11	15	11	18
ANZUELOS 10-12	69		0	0	161	172	161	173
ANZUELOS 12-18	99		98	148	612	965	710	1.114
ANZUELOS 18-24	27		0	0	194	209	194	209
ANZUELOS 24-40	22		0	0	475	345	475	345
REDES DE ENMALLE 10-12	145		0	0	303	290	303	290
REDES DE ENMALLE 12-18	168		0	0	697	588	697	588
REDES DE ENMALLE 18-24	36		17	15	376	342	393	357
NASAS 10-12	97		0	0	294	323	294	323
NASAS 12-18	75		21	19	223	281	244	300
ARTES POLIVALENTES FUAS 00-10	2.017		104	378	2.337	3.845	2.441	4.223
ARTES POLIVALENTES FUAS 10-12	45		0	0	61	135	61	135
ARTES POLIVALENTES FUAS 12-18 *	35		0	0	141	177	141	177
Atl. Norte Aguas Nacionales	5.358	135	467	1.108	12.680	15.883	13.146	16.990
ARRASTREROS 24-40	65		24	41	1.176	1.136	1.200	1.177
ARRASTREROS 40 o más	19		18	19	568	525	586	543
CERQUEROS 24-40	28		0	0	477	406	477	406
ANZUELOS 18-24	27		0	0	207	225	207	225
ANZUELOS 24-40	84		35	37	1.389	1.270	1.424	1.307
REDES DE ENMALLE 24-40	10		1	1	186	120	187	120
Atl. Norte Aguas No Nacionales	233	33	78	99	4.003	3.681	4.081	3.779
Total ATLANTICO NORTE	5.591	168	545	1.207	16.683	19.564	17.228	20.769
ARRASTREROS 06-12	27		0	0	65	68	65	68
ARRASTREROS 12-18	164		0	0	333	383	333	383
ARRASTREROS 18-24	346		0	0	1.785	1.557	1.785	1.557
ARRASTREROS 24-40	155		0	0	630	736	630	736
CERQUEROS 06-12	23		0	0	105	109	105	109
CERQUEROS 12-18	92		0	0	487	767	487	767
CERQUEROS 18-24	93		0	0	892	930	892	930
CERQUEROS 24-40	26		0	0	255	307	255	308
RASTRAS 06-12	55		0	0	38	92	38	92
RASTRAS 12-18	14		0	0	34	38	34	39
ANZUELOS 06-12	81		0	0	138	223	138	223
ANZUELOS 12-18	90		0	0	240	360	240	360
ANZUELOS 18-24	30		0	0	225	195	225	195
REDES DE ENMALLE 06-12	100		0	0	149	200	149	200
REDES DE ENMALLE 12-18	71		0	0	125	178	125	178
NASAS 06-12	19		0	0	31	57	31	57
NASAS 12-18	15		1	4	87	90	88	94
ARTES POLIVALENTES FUAS 00-06	121		0	0	70	161	70	161
ARTES POLIVALENTES FUAS 06-12	944		49	118	911	1.770	960	1.888
ARTES POLIVALENTES FUAS 12-18	14		0	0	32	42	32	42
Mediterráneo Aguas Nacionales	2.480	87	50	122	6.633	8.263	6.683	8.385
Total MEDITERRANEO	2.480	87	50	122	6.633	8.263	6.683	8.385
CERQUEROS 12-18	17		0	0	91	85	91	85
ANZUELOS 10-12	29		0	0	49	102	49	102
ANZUELOS 12-18	25		0	0	94	112	94	113
ANZUELOS 18-24	5		2	2	30	38	32	40
ANZUELOS 24-40	12		6	5	204	227	210	232
NASAS 12-18	15		0	0	40	38	40	38
ARTES POLIVALENTES FUAS 00-10	481		0	0	671	756	671	756
ARTES POLIVALENTES FUAS 10-12	26		0	0	38	52	38	52
Otras regiones Aguas Nacionales	610	28	8	7	1.217	1.410	1.225	1.416
ARRASTREROS 24-40	44		23	23	907	902	900	925
ARRASTREROS 40 o más	35		16	18	1.012	1.133	1.028	1.152
CERQUEROS 40 o más	32		23	25	1.692	1.013	1.715	1.039
ANZUELOS 18-24	7		4	7	91	72	95	79
ANZUELOS 24-40	99		18	18	1.453	1.100	1.471	1.118
ANZUELOS 40 o más	29		7	10	1.056	778	1.064	788
Otras regiones Aguas No Nacionales	246	63	91	100	6.211	4.999	6.302	5.100
Total OTRAS REGIONES	856	91	99	107	7.428	6.409	7.527	6.516
Total Aguas Nacionales	8.448	250	525	1.238	20.530	25.555	21.055	26.791
Total Aguas No Nacionales	479	96	170	199	10.214	8.680	10.383	8.878
TOTAL	8.927	346	694	1.436	30.744	34.235	31.438	35.669

UTA: Unidad de Trabajo Anual. Equivale a un puesto de trabajo de jornada completa en cómputo anual

* Estratos agrupados por motivos de secreto estadístico

FUENTE: Encuesta Económica de Pesca Marítima

Renta de la Pesca Marítima por UTA (unidad de trabajo anual)
Año 2012

(Valores en euros a precios corrientes)

ESTRATOS		Renta de la Pesca	Nº UTA	RENDA DE LA Pesca por UTA
ARRASTREROS	12-18	10.777.201	499	21.608
ARRASTREROS	18-24	2.558.051	618	4.142
ARRASTREROS	24-40	20.618.668	848	24.314
CERQUEROS	10-12	988.555	147	6.731
CERQUEROS	12-18	19.922.861	844	23.608
CERQUEROS	18-24	12.301.503	1.188	10.359
CERQUEROS	24-40	30.120.164	762	39.545
RASTRAS	00-10	22.917.951	1.936	11.837
RASTRAS	10-12	334.791	16	20.692
RASTRAS	12-18	3.368.895	164	20.526
ANZUELOS	00-10	148.270	11	12.995
ANZUELOS	10-12	2.594.325	161	16.114
ANZUELOS	12-18	9.759.904	710	13.748
ANZUELOS	18-24	5.318.054	194	27.375
ANZUELOS	24-40	14.340.649	475	30.209
REDES DE ENMALLE	10-12	2.192.509	303	7.229
REDES DE ENMALLE	12-18	2.868.566	697	4.114
REDES DE ENMALLE	18-24	8.280.096	393	21.087
NASAS	10-12	2.414.884	294	8.207
NASAS	12-18	2.119.684	244	8.689
ARTES POLIVALENTES FJAS	00-10	30.794.730	2.441	12.617
ARTES POLIVALENTES FJAS	10-12	1.421.970	61	23.426
ARTES POLIVALENTES FJAS	12-18 *	1.844.016	141	13.035
Atl. Norte Aguas Nacionales		208.006.297	13.146	15.822
ARRASTREROS	24-40	52.374.701	1.200	43.644
ARRASTREROS	40 o más	34.380.414	586	58.655
CERQUEROS	24-40	13.114.795	477	27.478
ANZUELOS	18-24	4.332.426	207	20.948
ANZUELOS	24-40	59.378.479	1.424	41.695
REDES DE ENMALLE	24-40	6.362.570	187	34.072
Atl. Norte Aguas No Nacionales		169.943.386	4.081	41.641
Total ATLANTICO NORTE		377.949.683	17.228	21.939
ARRASTREROS	06-12	1.495.276	65	23.036
ARRASTREROS	12-18	10.142.982	333	30.472
ARRASTREROS	18-24	26.423.207	1.785	14.802
ARRASTREROS	24-40	15.145.029	630	24.027
CERQUEROS	06-12	1.985.480	105	18.843
CERQUEROS	12-18	7.595.843	487	15.594
CERQUEROS	18-24	14.596.068	892	16.361
CERQUEROS	24-40	8.499.793	255	33.280
RASTRAS	06-12	164.383	38	4.338
RASTRAS	12-18	577.965	34	16.772
ANZUELOS	06-12	987.081	138	7.147
ANZUELOS	12-18	5.264.588	240	21.936
ANZUELOS	18-24	3.000.157	225	13.325
REDES DE ENMALLE	06-12	3.652.196	149	24.554
REDES DE ENMALLE	12-18	3.404.536	125	27.315
NASAS	06-12	422.025	31	13.406
NASAS	12-18	1.617.221	88	18.325
ARTES POLIVALENTES FJAS	00-06	1.620.304	70	23.237
ARTES POLIVALENTES FJAS	06-12	15.855.831	960	16.514
ARTES POLIVALENTES FJAS	12-18	1.000.197	32	31.562
Mediterráneo Aguas Nacionales		123.450.159	6.683	18.471
Total MEDITERRANEO		123.450.159	6.683	18.471
CERQUEROS	12-18	908.350	91	10.016
ANZUELOS	10-12	844.811	49	17.070
ANZUELOS	12-18	4.005.139	94	42.463
ANZUELOS	18-24	872.028	32	27.535
ANZUELOS	24-40	2.694.281	210	12.822
NASAS	12-18	737.448	40	18.580
ARTES POLIVALENTES FJAS	00-10	5.828.910	671	8.687
ARTES POLIVALENTES FJAS	10-12	168.576	38	4.432
Otras regiones Aguas Nacionales		16.059.544	1.225	13.110
ARRASTREROS	24-40	21.160.966	930	22.745
ARRASTREROS	40 o más	35.309.532	1.028	34.361
CERQUEROS	40 o más	197.480.648	1.715	115.161
ANZUELOS	18-24	824.661	95	8.705
ANZUELOS	24-40	23.050.754	1.471	15.671
ANZUELOS	40 o más	9.785.652	1.064	9.200
Otras regiones Aguas No Nacionales		287.612.213	6.302	45.638
Total OTRAS REGIONES		303.671.758	7.527	40.344
Total Aguas Nacionales		347.516.001	21.055	16.505
Total Aguas No Nacionales		457.555.600	10.383	44.067
TOTAL		805.071.600	31.438	25.608

UTA: Unidad de Trabajo Anual. Equivale a un puesto de trabajo de jornada completa en cómputo anual

* Estratos agrupados por motivos de secreto estadístico

FUENTE: Encuesta Económica de Pesca Marítima

PM

INDICADORES SOCIOECONÓMICOS DEL SECTOR DE LA PESCA MARÍTIMA

RATIOS	AGUAS NACIONALES				AGUAS NO NACIONALES				TOTAL SECTOR PESCA MARÍTIMA			
	2009	2010	2011	2012	2009	2010	2011	2012	2009	2010	2011	2012
INDICADORES ECONÓMICOS												
VARIACIÓN CIFRA DE INGRESOS POR ACTIVIDAD PESQUERA (%) (1)	10,79%	-14,50%	-5,80%	-0,46%	50,24%	8,21%	23,72%	-4,11%	27,77%	-3,01%	10,86%	-2,76%
VARIACIÓN DEL VALOR AÑADIDO BRUTO A PRECIOS BÁSICOS (%) (1)	42,42%	-19,76%	-5,07%	-3,55%	59,25%	21,78%	22,16%	5,20%	48,44%	-3,82%	8,16%	1,25%
VOLUMEN DE INGRESOS POR ARMADOR (euros) (1)	106.332	84.193	90.128	91.140	2.377.453	2.956.175	1.190.092	3.224.093	205.825	186.455	215.760	229.968
VOLUMEN DE RIQUEZA GENERADO POR ARMADOR (euros) (1)	62.255	46.261	49.908	48.904	846.230	1.184.182	470.716	1.399.085	96.600	86.778	97.970	108.733
PRODUCTIVIDAD POR BUQUE (euros) (1)	58.381	45.499	46.951	46.384	610.199	936.344	392.014	1.079.740	89.326	84.224	91.005	102.063
INDICADORES DE EMPLEO												
TASA ANUAL EMPLEO (%) (2)									0,16%	0,15%	0,14%	0,14%
INGRESOS POR PUESTO DE TRABAJO (euros) (1)	28.550	33.498	37.392	34.762	40.440	85.721	92.198	115.293	50.303	51.058	59.779	61.409
RIQUEZA GENERADA POR PUESTO DE TRABAJO (euros) (1)	16.715	18.405	20.706	18.652	14.394	34.338	36.467	50.031	23.608	23.763	27.144	29.035
COSTE UNITARIO DE PUESTO DE TRABAJO (euros) (1)	11.260	12.356	13.701	11.657	12.497	23.209	24.155	27.667	17.667	16.005	17.971	16.955
VARIACIÓN GASTOS PERSONAL (%) (1)	29%	-20%	-6%	-9%	71%	-5%	20%	-12%	45%	-13%	6%	-11%
PRODUCTIVIDAD POR EMPLEADO (%) (1)	148%	149%	150%	160%	115%	146%	151%	180%	133%	148%	151%	171%
INDICADORES DE FLOTA												
Nº BUQUES DEL CENSO (3)									11.116	10.847	10.505	10.116
Nº BUQUES RESULTADO DE LA ENCUESTA (1)									9.683	10.355	9.885	8.927
MEDIDAS DE ARQUEO	TRB (Suma Total) (3)								301.064	285.157	275.280	266.252
	GT (Suma Total) (3)								438.997	414.369	398.901	384.796
TAMAÑO MEDIO FLOTA (ESLORA) (m) (3)									11,05	10,95	10,91	10,94
POTENCIA MEDIA (kW) (3)									-	-	-	-

FUENTES: (1) Encuesta Económica de Pesca Marítima
(2) Elaboración propia con datos INE
(3) Censo de Flota Operativa a fecha 31-diciembre

NOTA METODOLÓGICA

ENCUESTA ECONÓMICA DE PESCA MARÍTIMA

PM

1.- DEFINICIONES ESTADÍSTICAS

UNIDAD ESTADÍSTICA : Cada uno de los buques pertenecientes al Censo de Flota Operativo de la SGM con autorización para faenar

ÁMBITO POBLACIONAL:

Marco: Buques operativos del Censo de Flota Operativo

Población Objetivo: Buques operativos con autorización para faenar

ÁMBITO ESPACIAL: conjunto de todos los caladeros donde tienen autorización para faenar los Buques relacionados en las Listas de autorización de cada año de referencia

ÁMBITO TEMPORAL: el periodo al que se refiere la investigación es el año natural.

2.- MACROMAGNITUDES DE LA PESCA MARÍTIMA

Las Macromagnitudes Pesqueras Nacionales se elaboran siguiendo la metodología planteada en el Reglamento 2223/96 del Consejo de 25 de junio de 1996 que define el Sistema Integrado Europeo de Cuentas Nacionales y Regionales (SEC-95).

Definiciones:

Ingresos por Actividad Pesquera (extractiva)

Ingresos netos que los productores devengan en el periodo por la primera venta de los productos de la pesca. No recogen ningún tipo de subvención ni impuestos y se contabilizan las devoluciones y rappels sobre ventas, así como la variación de existencias de los productos no frescos.

Producción Pesquera (extractiva) a Precios Básicos

Valor del conjunto de bienes y servicios producidos durante un año calculado agregando al valor de los "Ingresos por Actividad Pesquera" las "Subvenciones a los Productos Netas de Impuestos" (subvenciones recibidas en función de la cantidad producida de un bien o servicio).

Consumos Intermedios

Valor, a precios de adquisición, de los bienes y servicios consumidos, como insumos, en el proceso de producción.

Valor Añadido Bruto a Precios Básicos (VAB pb)

Representa el resultado económico final de la actividad productiva obteniéndose de la diferencia entre la "Producción Pesquera" y los "Consumos Intermedios".

Consumo de Capital Fijo

Las amortizaciones o Consumo de Capital Fijo cuantifican la depreciación del equipo capital en el proceso de producción, durante el período anual de referencia, a causa del desgaste y de la obsolescencia.

Valor Añadido Neto a Precios Básicos (VAN pb)

Representa el saldo contable de la Cuenta de Producción (SEC-95) y permite valorar la productividad de una economía de forma neta. Es el resultado de restar al VAB pb el Consumo de Capital Fijo.

Otras Subvenciones a la producción

Comprenden las subvenciones que pueden percibir las unidades de producción como consecuencia de su participación en la producción.

Otros impuestos sobre la producción

Son impuestos que soportan las empresas como resultado de su participación en la producción, independientemente de la cantidad o el valor de los bienes y servicios producidos o vendidos.

Renta de la pesca marítima

El Valor Añadido Neto a coste de los factores o Renta de la pesca, se obtiene añadiendo al VAN pb el importe de las Otras Subvenciones a la Producción netas de impuestos. Representa la totalidad del valor generado por la actividad de producción pesquera.

Excedente neto de Explotación / Renta Mixta

El excedente de explotación es el saldo contable de la Cuenta de Explotación (SEC-95) y corresponde a la renta que obtienen las unidades de la utilización de sus propios activos de producción. Para el caso de las empresas no constituidas en sociedad, se habla de Renta Mixta, refiriéndose ésta a la remuneración del trabajo realizado por el propietario o su familia y que no puede distinguirse de sus beneficios como empresario.

Se obtiene de restar la Remuneración de Asalariados a la Renta de la Pesca.

3.- CUENTA DE RESULTADOS DE GESTIÓN Y ACTIVIDAD

Resultado de Explotación Neto de Resultados Excepcionales

Se obtiene de restar a los Ingresos de Explotación Netos de Ingresos Excepcionales los Aprovisionamientos, los Gastos de Personal, los Otros Gastos de Explotación, las Amortizaciones y los Excesos de Provisiones y Deterioros.

Resultado de Explotación

Se halla sumando al Resultado de Explotación Neto de Resultados Excepcionales los Ingresos Excepcionales y restando después los Gastos Excepcionales.

Resultado Antes de Impuestos

Se halla sumando al Resultado de Explotación los Ingresos Financieros y restando después los Gastos Financieros.

4.- INDICADORES SOCIOECONÓMICOS SECTOR PESCA MARÍTIMA

INDICADORES ECONÓMICOS			
VARIACIÓN CIFRA DE INGRESOS POR ACTIVIDAD PESQUERA (%)	$= \frac{I_n - I_{n-1}}{I_{n-1}} \times 100$	Variación anual de la cifra de Ingresos por Actividad Pesquera, medido en %.	Con estos ratios se pretende establecer la evolución del sector así como su dinamismo.
VARIACIÓN DEL VALOR AÑADIDO BRUTO A PRECIOS BÁSICOS (%)	$= \frac{VAB_n - VAB_{n-1}}{VAB_{n-1}} \times 100$	Variación anual de la cifra del Valor Añadido Bruto a Precios básicos, medido en %.	
VOLUMEN DE INGRESOS POR ARMADOR	$= \frac{INGRESOS}{ARMADORES}$	Ingresos por actividad pesquera por armador	Establecen la distribución de la producción y la riqueza del Sector
VOLUMEN DE RIQUEZA GENERADO POR ARMADOR	$= \frac{VAB}{ARMADORES}$	Valor Añadido Bruto por armador	
PRODUCTIVIDAD POR BUQUE	$= \frac{I_{EXP} - CI_{pa}}{N^{\circ} Buques} \times 100$	Define la Rentabilidad de la inversión por Buque, medido en % (I _{EXP} =Ingresos Explotación; CI _{pa} =Consumos Intermedios a precio de adquisición)	

INDICADORES DE EMPLEO			
TASA ANUAL EMPLEO	$= \frac{N^{\circ} Empleos}{Población Activa} \times 100$	Nº de Empleos de la Pesca dentro de la Población Activa, medido en %	
INGRESOS POR PUESTO DE TRABAJO	$= \frac{Ingresos}{UTA}$	Ingresos por Puesto de Trabajo. Establece la relación entre producción y puestos de trabajo del sector.	
RIQUEZA GENERADA POR PUESTO DE TRABAJO	$= \frac{VAB}{UTA}$	Muestra la capacidad de riqueza de cada puesto de trabajo	
COSTE UNITARIO DE PUESTO DE TRABAJO	$= \frac{Gastos Personal}{UTA}$	Determina la Inversión en factor trabajo de las empresas	
VARIACIÓN GASTOS DE PERSONAL	$= \frac{GP_n - GP_{n-1}}{GP_{n-1}} \times 100$	Variación anual de la cifra de Gastos de Personal, medido en %.	
PRODUCTIVIDAD POR EMPLEADO	$= \frac{I_{EXP} - CI_{pa}}{Gastos Personal} \times 100$	Determina la rentabilidad de la inversión en factor trabajo, medido en %. (I _{EXP} =Ingresos Explotación; CI _{pa} =Consumos Intermedios a precio de adquisición)	

NOTA: UTA: Unidad de Trabajo Anual. Equivale a un puesto de trabajo de jornada completa en cómputo anual.

INDICADORES DE FLOTA			
Nº BUQUES DEL CENSO	Nº de Buques del Censo de Flota Operativa de la SGPM a 31 de diciembre. Dato stock.		
Nº BUQUES Resultado de la encuesta	Nº de Buques resultante después de corregir la población con lo obtenido en la encuesta		
MEDIDAS DE ARQUEO (**)	TRB	Capacidad de la flota según la Toneladas de Registro Bruto (Suma Total)	
	GT	Capacidad de la flota según Tonelaje Bruto (Suma Total)	
TAMAÑO MEDIO FLOTA (ESLORA)	Tamaño medio de la flota.		
POTENCIA MEDIA (kW)	Potencia media de la flota		

(**) Convenio de 23 de Junio de 1969 sobre arqueo de buques

Documento completo “Encuesta Económica de Pesca Marítima. Principales resultados. Ejercicio 2012”

El documento completo Encuesta Económica de Pesca Marítima. Principales resultados. Ejercicio 2012” se puede consultar en la web del Ministerio.

<http://www.magrama.gob.es/es/estadistica/temas/estadisticas-pesqueras/pesca-maritima/encuesta-economica-pesca-maritima/default.aspx>

1.2. FLOTA PESQUERA

Tablas Flota pesquera

1.2.1. Número de buques pesqueros y eslora media, por tipo de pesca y caladero. Año 2013.....	37
1.2.2. Número de buques pesqueros y arqueo total, por tipo de pesca y caladero. Año 2013.....	38
1.2.3. Número de buques pesqueros y potencia total, por tipo de pesca y caladero. Año 2013.....	39
1.2.4. Características técnicas de la flota por comunidad autónoma del puerto base. Año 2013.....	40
1.2.5. Análisis de la flota española y europea.....	41
1.2.6. Número de buques pesqueros, por intervalo de antigüedad y comunidad autónoma del puerto base. Año 2013.....	42
1.2.7. Número de buques pesqueros, por intervalo de antigüedad y tipo de pesca. Año 2013.....	43
1.2.8. Número de buques pesqueros, por intervalo de antigüedad y caladero. Año 2013...	44
1.2.9. Número de buques pesqueros, por intervalo de eslora y comunidad autónoma del puerto base. Año 2013.....	45
1.2.10. Número de buques pesqueros, por intervalo de eslora y tipo de pesca. Año 2013..	46
1.2.11. Número de buques pesqueros, por intervalo de eslora y caladero. Año 2013.....	47
1.2.12. Número de buques pesqueros, por tipo de pesca y caladero. Tabla plurianual 2012-2013.....	48
1.2.13. Número de buques pesqueros por caladero. Tabla plurianual 2011-2013.....	49
1.2.14. Número de buques pesqueros por tipo de pesca. Tabla plurianual 2011-2013.....	50
1.2.15. Arqueo total, por tipo de pesca y caladero. Tabla plurianual 2012-2013.....	51
1.2.16. Arqueo total por caladero. Tabla plurianual 2011-2013.....	52
1.2.17. Arqueo total por tipo de pesca. Tabla plurianual 2011-2013.....	53
1.2.18. Número de buques pesqueros y arqueo de la flota por comunidad autónoma del puerto base. Tabla plurianual 2011-2013.....	54
1.2.19. Número de buques pesqueros por intervalo de edad. Tabla plurianual 2011-2013..	55
1.2.20. Número de buques pesqueros, por intervalo de edad y tipo de pesca. Tabla plurianual 2011-2013.....	56
1.2.21. Nota metodológica estadísticas de flota pesquera.....	57

NÚMERO DE BUQUES PESQUEROS Y ESLORA MEDIA, por tipo de pesca y caladero. Año 2013

Caladero		TIPO DE PESCA														TOTAL	
		ARRASTRE		CERCO		PALANGRE		REDES DE ENMALLE		ARTES FUJAS		ARTES MENORES		SIN TIPO ASIGNADO			
Por grandes zonas	Por censos de modalidad	Nº Buques	Eslora Total (promedio)	Nº Buques	Eslora Total (promedio)	Nº Buques	Eslora Total (promedio)	Nº Buques	Eslora Total (promedio)	Nº Buques	Eslora Total (promedio)	Nº Buques	Eslora Total (promedio)	Nº Buques	Eslora Total (promedio)	Nº Buques	Eslora Total (promedio)
Caladero Nacional	Cantábrico-noroeste	98	28,42	277	22,42	77	16,29	82	16,99			4.525	6,53			5.059	8,14
	Mediterráneo	669	20,40	242	18,16	133	12,78					1.716	8,32			2.760	12,33
	Golfo de Cádiz	142	18,77	86	16,71							574	8,95			802	11,52
	Canarias			13	13,12							787	8,30			800	8,38
	Cualquier zona					89	25,59									89	25,59
Total		909	21,01	618	19,76	299	17,50	82	16,99			7.602	7,30			9.510	9,82
Caladeros UE	Atlántico, aguas comunitarias no españolas	70	32,89							66	30,09					136	31,53
	Total	70	32,89							66	30,09					136	31,53
Caladeros Internacionales	Atlántico Norte	27	57,83													27	57,83
	Aguas Internacionales y terceros países	67	40,44			3	23,60									70	39,72
	Aguas Internacionales			32	82,28	92	34,86									124	47,10
Total		94	45,43	32	82,28	95	34,51									221	46,07
Sin Caladero Asociado	Sin Modalidad Asignada													4	22,29	4	22,29
	Total													4	22,29	4	22,29
Total general		1.073	23,93	650	22,84	394	21,60	82	16,99	66	30,09	7.602	7,30	4	22,29	9.871	10,94

FUENTE: Datos del Censo de Flota Pesquera Operativa a 31 de diciembre de 2013

Se han considerado "operativos" aquellos buques que en la fecha de referencia estaban en la lista tercera y vigentes en el Censo de Flota Pesquera Operativa.

NOTA: Unidad de medida de eslora: metros

NÚMERO DE BUQUES PESQUEROS Y ARQUEO TOTAL, por tipo de pesca y caladero. Año 2013

Caladero		TIPO DE PESCA															
		ARRASTRE		CERCO		PALANGRE		REDES DE ENMALLE		ARTES FUJAS		ARTES MENORES		SIN TIPO ASIGNADO		TOTAL	
Por grandes zonas	Por censos de modalidad	Nº Buques	Arqueo (GT)	Nº Buques	Arqueo (GT)	Nº Buques	Arqueo (GT)	Nº Buques	Arqueo (GT)	Nº Buques	Arqueo (GT)	Nº Buques	Arqueo (GT)	Nº Buques	Arqueo (GT)	Nº Buques	Arqueo (GT)
Caladero Nacional	Cantábrico-noroeste	98	22.271	277	22.893	77	3.108	82	4.109			4.525	11.695			5.059	64.076
	Mediterráneo	669	39.651	242	9.777	133	2.418					1.716	6.530			2.760	58.376
	Golfo de Cádiz	142	6.058	86	2.350							574	2.974			802	11.382
	Canarias			13	199							787	4.962			800	5.161
	Cualquier zona					89	15.070									89	15.070
	Total	909	67.980	618	35.219	299	20.596	82	4.109			7.602	26.161			9.510	154.065
Caladeros UE	Atlántico, aguas comunitarias no españolas	70	20.961							66	16.712					136	37.672
	Total	70	20.961							66	16.712					136	37.672
Caladeros Internacionales	Atlántico Norte	27	30.622													27	30.622
	Aguas Internacionales y terceros países	67	36.008			3	381									70	36.389
	Aguas Internacionales			32	79.015	92	34.424									124	113.439
	Total	94	66.630	32	79.015	95	34.806									221	180.450
Sin Caladero Asociado	Sin Modalidad Asignada													4	430	4	430
	Total													4	430	4	430
Total general		1.073	155.570	650	114.234	394	55.401	82	4.109	66	16.712	7.602	26.161	4	430	9.871	372.617

FUENTE: Datos del Censo de Flota Pesquera Operativa a 31 de diciembre de 2013

Se han considerado "operativos" aquellos buques que en la fecha de referencia estaban en la lista tercera y vigentes en el Censo de Flota Pesquera Operativa.













NÚMERO DE BUQUES PESQUEROS Y POTENCIA TOTAL (CV), por tipo de pesca y caladero. Año 2013

Caladero		TIPO DE PESCA														TOTAL	
		ARRASTRE		CERCO		PALANGRE		REDES DE ENMALLE		ARTES FUJAS		ARTES MENORES		SIN TIPO ASIGNADO			
Por grandes zonas	Por censos de modalidad	Nº Buques	Potencia (CV)	Nº Buques	Potencia (CV)	Nº Buques	Potencia (CV)	Nº Buques	Potencia (CV)	Nº Buques	Potencia (CV)	Nº Buques	Potencia (CV)	Nº Buques	Potencia (CV)	Nº Buques	Potencia (CV)
Caladero Nacional	Cantábrico-noroeste	98	42.882	277	91.570	77	12.944	82	13.957			4.525	124.961			5.059	286.313
	Mediterráneo	669	168.248	242	61.152	133	14.343					1.716	77.625			2.760	321.369
	Golfo de Cádiz	142	30.207	86	16.007							574	25.849			802	72.063
	Canarias			13	1.609							787	36.636			800	38.246
	Cualquier zona					89	30.973									89	30.973
	Total	909	241.337	618	170.339	299	58.260	82	13.957			7.602	265.071			9.510	748.964
Caladeros UE	Atlántico, aguas comunitarias no españolas	70	38.992							66	34.150					136	73.142
	Total	70	38.992							66	34.150					136	73.142
Caladeros Internacionales	Atlántico Norte	27	44.356													27	44.356
	Aguas Internacionales y terceros países	67	69.199			3	817									70	70.016
	Aguas Internacionales			32	151.666	92	62.399									124	214.065
	Total	94	113.555	32	151.666	95	63.216									221	328.437
Sin Caladero Asociado	Sin Modalidad Asignada													4	995	4	995
	Total													4	995	4	995
Total general		1.073	393.883	650	322.005	394	121.476	82	13.957	66	34.150	7.602	265.071	4	995	9.871	1.151.538

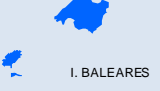
FUENTE: Datos del Censo de Flota Pesquera Operativa a 31 de diciembre de 2013

Se han considerado "operativos" aquellos buques que en la fecha de referencia estaban en la lista tercera y vigentes en el Censo de Flota Pesquera Operativa.

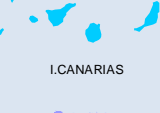
CARACTERÍSTICAS TÉCNICAS DE LA FLOTA por C. A. del puerto base. Año 2013

	Nº BUQUES		Arqueo GT		POTENCIA CV		ESLORA TOTAL promedio
	TOTAL	%	TOTAL	%	TOTAL	%	
 GALICIA	4.739	48,01%	159.875	42,91%	395.918	34,38%	8,88
 ASTURIAS	292	2,96%	7.148	1,92%	26.874	2,33%	11,35
 CANTABRIA	138	1,40%	8.569	2,30%	28.031	2,43%	17,97
 P. VASCO	221	2,24%	76.899	20,64%	174.335	15,14%	28,32
 CATALUÑA	869	8,80%	22.712	6,10%	136.299	11,84%	13,57
 C.VALENCIANA	583	5,91%	18.277	4,91%	88.217	7,66%	14,79
 I. BALEARES	389	3,94%	3.717	1,00%	28.778	2,50%	9,57
 ANDALUCIA	1.575	15,96%	41.528	11,15%	169.538	14,72%	12,03
 MURCIA	202	2,05%	3.100	0,83%	15.815	1,37%	10,55
 CEUTA	27	0,27%	8.545	2,29%	16.233	1,41%	20,47
 MELILLA	0	0,00%	0	0,00%	0	0,00%	0,00
 I.CANARIAS	836	8,47%	22.246	5,97%	71.498	6,21%	9,65
	9.871	100,00%	372.617	100,00%	1.151.538	100,00%	10,94

FUENTE: Datos del Censo de Flota Pesquera Operativa a 31 de diciembre de 2013

Se han considerado "operativos" aquellos buques que en la fecha de referencia estaban en la lista tercera y vigentes en el Censo de Flota Pesquera Operativa.

NOTA: Unidad de medida de eslora: metros

■ Características de la Flota Española (2013)

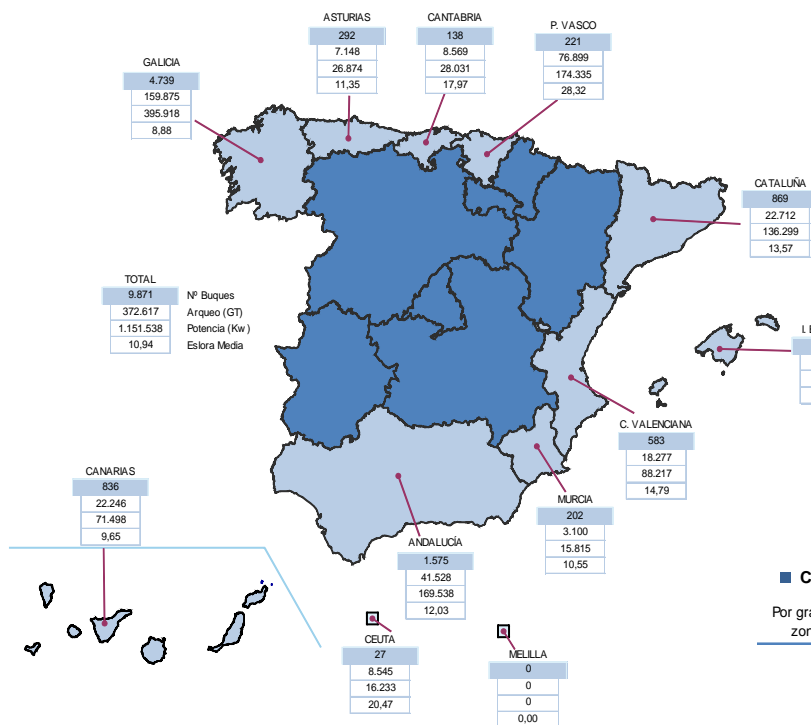

FUENTE: Datos del Censo de Flota Pesquera Operativa a 31 de diciembre cada año

■ Evolución de la Flota Española

	2011	2012	2013
N° Buques	10.505	10.116	9.871
Arqueo (GT)	398.901	384.796	372.617
Potencia (Kw)	900.224	1.185.861	1.151.538
Esloza Media	10,91	10,94	10,94

PM

■ Tipo de Flota (2013)

	N° Buques	%
Arrastreros	1.073	10,87
Cerqueros	650	6,58
Palangreros	394	3,99
Redes de Enmalle	82	0,83
Artes fijas	66	0,67
Artes Menores	7.602	77,01
Sin tipo asignado	4	0,04
TOTAL	9.871	

■ Caladeros (2013)

Por grandes zonas	Por censos de modalidad	N° Buques	%
Caladero Nacional	Cantábrico-noroeste	5.059	51,25
	Mediterráneo	2.760	27,96
	Golfo de Cádiz	802	8,12
	Canarias	800	8,10
	Cualquier zona	89	0,90
Caladeros UE	Atlántico, aguas comunitarias no españolas	136	1,38
Caladeros Internacionales	Atlántico Norte	27	0,27
	Aguas Internacionales y terceros países	70	0,71
	Aguas Internacionales	124	1,26
Sin Caladero Asociad	Sin Modalidad Asignada	4	0,04
TOTAL		9.871	

■ Características de la Flota de la UE (2013)

Pais	N° Buques	Gt (t)	Esloza Media	Potencia (kW)	Antigüedad media
BEL - Bélgica	80	14.645,00	27,57	46.525,00	26
BGR - Bulgaria	2.043	6.587,42	6,90	57.382,77	19
CYP - Chipre	895	3.480,52	7,18	39.082,95	23
DEU - Alemania	1.533	61.668,00	9,58	144.021,00	29
DNK - Dinamarca	2.661	65.390,99	8,86	223.369,00	31
ESP - España	9.871	372.617,02	10,94	1.151.537,65	29
EST - Estonia	1.445	13.388,05	6,58	43.994,04	21
FIN - Finlandia	3.211	16.507,34	6,75	172.677,13	26
FRA - Francia	7.133	164.414,26	9,67	1.001.299,00	23
GBR - Reino Unido	6.421	197.664,63	9,49	800.627,16	24
GRC - Grecia	15.847	78.059,86	7,44	457.114,73	27
HRV - Croacia	7.554	50.809,82	7,57	407.294,49	32

FUENTE: Registro Europeo de Buques (31/12/2013)

Pais	N° Buques	Gt (t)	Esloza Media	Potencia (kW)	Antigüedad media
IRL - Irlanda	2.197	64.205,88	9,55	194.650,55	26
ITA - Italia	12.545	163.274,36	10,07	1.011.688,57	31
LTU - Lituania	146	34.112,62	14,71	42.157,93	29
LVA - Letonia	703	29.945,18	7,93	49.947,54	27
MLT - Malta	1.031	7.528,65	7,28	74.808,93	27
NLD - Holanda	846	150.792,00	20,36	335.819,75	31
POL - Polonia	838	33.853,72	10,95	81.381,48	27
PRT - Portugal	8.232	99.917,03	7,42	366.279,48	30
ROM - Rumania	194	615,19	7,53	6.288,19	15
SVN - Eslovenia	170	598,01	7,02	8.425,30	35
SWE - Suecia	1.386	29.287,46	9,62	168.446,99	32
Total UE	86.982	1.659.363,01	8,86	6.884.819,63	28

NÚMERO DE BUQUES PESQUEROS, por intervalos de antigüedad y CCAA del Puerto Base. Año 2013

Nº de BUQUES CCAA PUERTO BASE	Antigüedad (años)									Total buques	Antigüedad Media
	[0 - 5]	[6 - 10]	[11 - 15]	[16 - 20]	[21 - 25]	[26 - 30]	[31 - 35]	[36 - 40]	(> 40)		
GALICIA	158	493	470	411	560	534	413	333	1.367	4.739	31
PRINCIPADO DE ASTURIAS	15	42	85	49	25	26	21	5	24	292	20
CANTABRIA	2	12	67	30	9	4	4	1	9	138	18
PAIS VASCO	2	72	71	33	20	8	3	5	7	221	16
CATALUÑA	17	128	92	74	133	102	68	48	207	869	30
C. VALENCIANA	10	108	129	76	83	74	34	17	52	583	22
BALEARES	9	35	37	23	37	51	30	22	145	389	35
ANDALUCIA	57	380	349	117	64	152	47	47	362	1.575	26
MURCIA	5	24	19	26	20	30	15	7	56	202	32
CEUTA	1	3	4	2	2	2	5	2	6	27	33
MELILLA	0	0	0	0	0	0	0	0	0	0	0
CANARIAS	41	85	90	18	15	70	74	50	393	836	37
Total buques	317	1.382	1.413	859	968	1.053	714	537	2.628	9.871	29

ANTIGÜEDAD

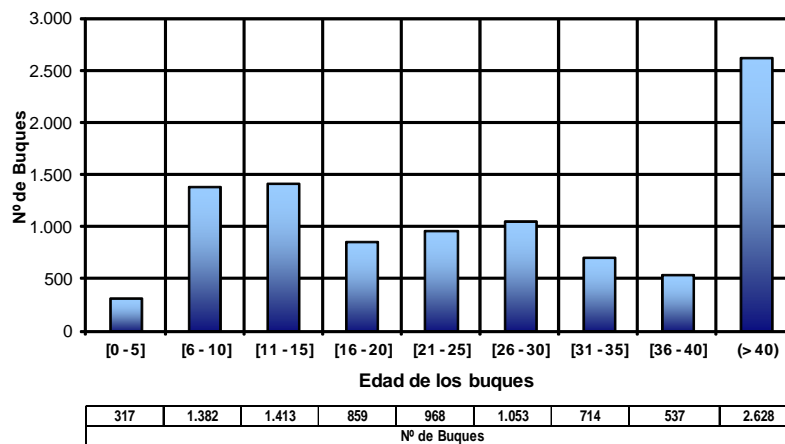

FUENTE: Datos del Censo de Flota Pesquera Operativa a 31 de diciembre de 2013

Se han considerado "operativos" aquellos buques que en la fecha de referencia estaban en la lista tercera y vigentes en el Censo de Flota Pesquera Operativa.

Antigüedad calculada a partir de la fecha de construcción

NÚMERO DE BUQUES PESQUEROS, por intervalos de antigüedad y tipo de pesca. Año 2013

Nº de BUQUES	Antigüedad (años)									Total general	Antigüedad Media
	[0 - 5]	[6 - 10]	[11 - 15]	[16 - 20]	[21 - 25]	[26 - 30]	[31 - 35]	[36 - 40]	(> 40)		
ARRASTRE	16	336	324	111	126	38	14	23	85	1.073	19
CERCO	18	118	164	111	85	44	27	20	63	650	21
PALANGRE	11	80	110	71	52	27	20	11	12	394	18
REDES DE ENMALLE	3	12	30	15	14	4			4	82	18
ARTES FIJAS	1	25	14	13	8	2	1	1	1	66	15
ARTES MENORES	268	810	770	538	682	938	652	482	2.462	7.602	33
SIN TIPO ASIGNADO		1	1		1				1	4	40
Total general	317	1.382	1.413	859	968	1.053	714	537	2.628	9.871	29

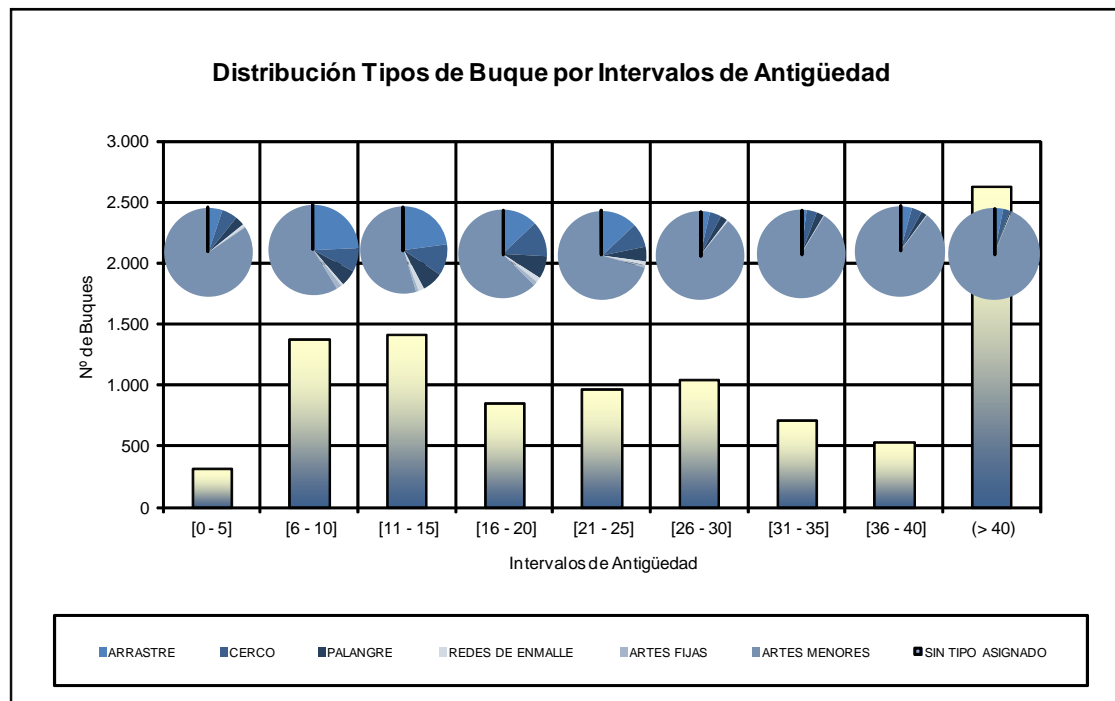

FUENTE: Datos del Censo de Flota Pesquera Operativa a 31 de diciembre de 2013

Se han considerado "operativos" aquellos buques que en la fecha de referencia estaban en la lista tercera y vigentes en el Censo de Flota Pesquera Operativa.

Antigüedad calculada a partir de la fecha de construcción

NÚMERO DE BUQUES PESQUEROS, por intervalos de antigüedad y caladero. Año 2013

Nº de BUQUES		Antigüedad (años)								Total general	Antigüedad Media	
Por grandes zonas	Por censos de modalidad	[0 - 5]	[6 - 10]	[11 - 15]	[16 - 20]	[21 - 25]	[26 - 30]	[31 - 35]	[36 - 40]			(> 40)
Caladero Nacional	Cantábrico-noroeste	175	526	603	465	564	550	439	334	1.403	5.059	31
	Mediterráneo	71	437	364	262	311	345	176	120	674	2.760	29
	Golfo de Cádiz	26	215	229	48	23	65	22	21	153	802	23
	Canarias	41	76	74	17	9	68	74	50	391	800	38
	Cualquier Zona	2	15	34	28	7	2		1		89	15
	Total	315	1.269	1.304	820	914	1.030	711	526	2.621	9.510	30
Caladeros UE	Atlántico, aguas comunitarias no españolas	1	54	42	23	10	2	1	2	1	136	13
	Total	1	54	42	23	10	2	1	2	1	136	13
Caladeros Internacionales	Atlántico Norte		7	5		8	6			1	27	19
	Aguas Internacionales y terceros países		15	33	4	9	5	1	1	2	70	17
	Aguas Internacionales	1	36	28	12	26	10	1	8	2	124	18
	Total	1	58	66	16	43	21	2	9	5	221	18
Sin Caladero Asociado	Sin Modalidad Asignada		1	1		1					4	40
	Total		1	1		1				1	4	40
Total general		317	1.382	1.413	859	968	1.053	714	537	2.628	9.871	29

CALADERO NACIONAL

Cantábrico-noroeste

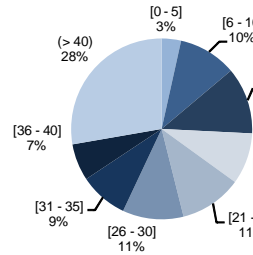

Mediterráneo

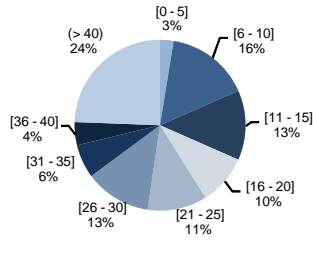

Golfo de Cádiz

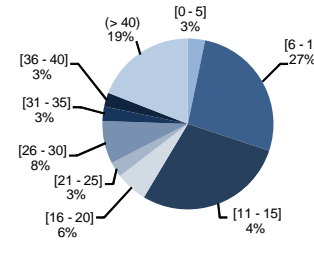

Canarias

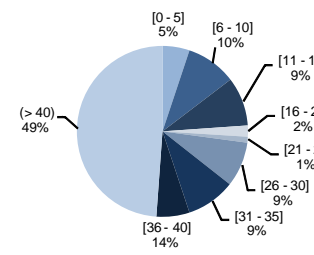

Cualquier zona

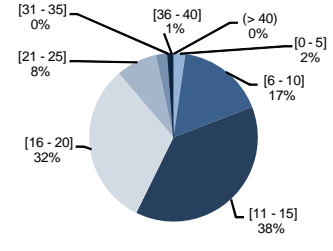

CALADEROS UE

Atlántico, aguas comunitarias no españolas

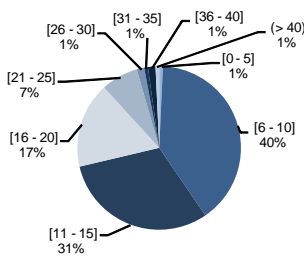

CALADEROS INTERNACIONALES

Atlántico norte

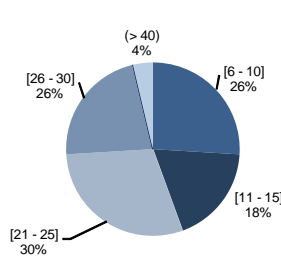

Aguas internacionales y terceros países

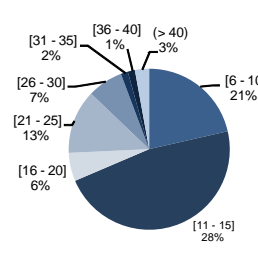

Aguas internacionales

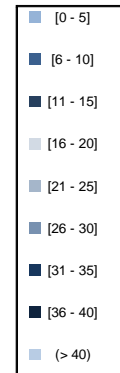
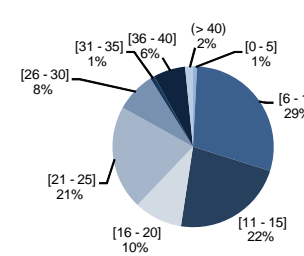

FUENTE: Datos del Censo de Flota Pesquera Operativa a 31 de diciembre de 2013

Se han considerado "operativos" aquellos buques que en la fecha de referencia estaban en la lista tercera y vigentes en el Censo de Flota Pesquera Operativa. Antigüedad calculada a partir de la fecha de construcción

NÚMERO DE BUQUES PESQUEROS, por intervalos de eslora y CCAA del Puerto Base. Año 2013

PM

CCAA PUERTO BASE	Eslora												Total buques		
	[0 - 10)		[10 - 12)		[12 - 15)		[15 - 18)		[18 - 24)		[24 - 40)			[>40)	
GALICIA	3.769	80%	232	5%	203	4%	81	2%	109	2%	281	6%	64	1%	4.739
	58%		33%		27%		19%		15%		40%		54%		
PRINCIPADO DE ASTURIAS	146	50%	65	22%	34	12%	14	5%	10	3%	23	8%	0	0%	292
	2%		9%		5%		3%		1%		3%		0%		
CANTABRIA	23	17%	21	15%	23	17%	11	8%	16	12%	43	31%	1	1%	138
	0%		3%		3%		3%		2%		6%		1%		
PAIS VASCO	28	13%	26	12%	20	9%	9	4%	20	9%	90	41%	28	13%	221
	0%		4%		3%		2%		3%		13%		24%		
CATALUÑA	360	41%	76	9%	111	13%	82	9%	161	19%	77	9%	2	0%	869
	6%		11%		15%		19%		22%		11%		2%		
C. VALENCIANA	206	35%	69	12%	62	11%	36	6%	134	23%	76	13%	0	0%	583
	3%		10%		8%		9%		19%		11%		0%		
BALEARES	310	80%	21	5%	7	2%	9	2%	35	9%	7	2%	0	0%	389
	5%		3%		1%		2%		5%		1%		0%		
ANDALUCIA	816	52%	115	7%	226	14%	149	9%	199	13%	64	4%	6	0%	1.575
	13%		16%		30%		35%		27%		9%		5%		
MURCIA	137	68%	10	5%	10	5%	12	6%	29	14%	4	2%	0	0%	202
	2%		1%		1%		3%		4%		1%		0%		
CEUTA	9	33%	4	15%	7	26%	2	7%	0	0%	2	7%	3	11%	27
	0%		1%		1%		0%		0%		0%		3%		
MELILLA	0	0%	0	0%	0	0%	0	0%	0	0%	0	0%	0	0%	0
	0%		0%		0%		0%		0%		0%		0%		
CANARIAS	654	78%	63	8%	43	5%	17	2%	11	1%	34	4%	14	2%	836
	10%		9%		6%		4%		2%		5%		12%		
Total buques	6.458		702		746		422		724		701		118		9.871

FUENTE: Datos del Censo de Flota Pesquera Operativa a 31 de diciembre de 2013

Se han considerado "operativos" aquellos buques que en la fecha de referencia estaban en la lista tercera y vigentes en el Censo de Flota Pesquera Operativa.

Porcentaje de los buques por intervalo de eslora con respecto al total de la CCAA

Porcentaje de los buques de una CCAA con respecto al total nacional para un intervalo de eslora

NÚMERO DE BUQUES PESQUEROS, por intervalos de eslora y tipo de pesca. Año 2013

Tipo de Pesca	Eslora								Total buques
	[0 - 10)	[10 - 12)	[12 - 15)	[15 - 18)	[18 - 24)	[24 - 40)	[>40]		
ARRASTRE	11 0,2%	13 1,9%	68 9,1%	156 37,0%	418 57,7%	353 50,4%	54 45,8%		1.073
CERCO	16 0,2%	33 4,7%	106 14,2%	130 30,8%	195 26,9%	136 19,4%	34 28,8%		650
PALANGRE	41 0,6%	31 4,4%	68 9,1%	40 9,5%	63 8,7%	121 17,3%	30 25,4%		394
REDES DE ENMALLE	5 0,1%	6 0,9%	12 1,6%	24 5,7%	29 4,0%	6 0,9%	0 0,0%		82
ARTES FJAS	0 0,0%	0 0,0%	0 0,0%	0 0,0%	5 0,7%	61 8,7%	0 0,0%		66
ARTES MENORES	6.384 98,9%	619 88,2%	492 66,0%	72 17,1%	12 1,7%	23 3,3%	0 0,0%		7.602
SIN TIPO ASIGNADO	1 0,0%	0 0,0%	0 0,0%	0 0,0%	2 0,3%	1 0,1%	0 0,0%		4
Total buques	6.458	702	746	422	724	701	118		9.871

FUENTE: Datos del Censo de Flota Pesquera Operativa a 31 de diciembre de 2013

Se han considerado "operativos" aquellos buques que en la fecha de referencia estaban en la lista tercera y vigentes en el Censo de Flota Pesquera Operativa.

Porcentaje de los buques por intervalo de eslora con respecto al tipo de pesca

Porcentaje de los buques de un determinado tipo de pesca con respecto al total nacional para un intervalo de eslora

NÚMERO DE BUQUES PESQUEROS, por intervalos de eslora y caladeros. Año 2013

Tipo de Caladero	Censo de Modalidad	Eslora												Total buques		
		[0 - 10)	[10 - 12)	[12 - 15)	[15 - 18)	[18 - 24)	[24 - 40)	[>40)								
CALADERO NACIONAL	CANTABRICO-NOROESTE	3.966 61,4%	78,4%	344 49,0%	6,8%	280 37,5%	5,5%	113 26,8%	2,2%	139 19,2%	2,7%	217 31,0%	4,3%	0 0,0%	0,0%	5.059
	MEDITERRANEO	1.436 22,2%	52,0%	245 34,9%	8,9%	270 36,2%	9,8%	190 45,0%	6,9%	438 60,5%	15,9%	179 25,5%	6,5%	2 1,7%	0,1%	2.760
	GOLFO DE CADIZ	401 6,2%	50,1%	50 7,1%	6,2%	150 20,1%	18,7%	96 22,7%	12,0%	97 13,4%	12,1%	8 1,1%	1,0%	0 0,0%	0,0%	802
	CANARIAS	654 10,1%	81,8%	63 9,0%	7,9%	43 5,8%	5,4%	16 3,8%	2,0%	8 1,1%	1,0%	16 2,3%	2,0%	0 0,0%	0,0%	800
	CUALQUIER ZONA	0 0,0%	0,0%	0 0,0%	0,0%	3 0,4%	3,4%	4 0,9%	4,5%	22 3,0%	24,7%	60 8,6%	67,4%	0 0,0%	0,0%	89
CALADEROS UE	ATLANTICO, AGUAS COMUNITARIAS NO ESPAÑOLAS	0 0,0%	0,0%	0 0,0%	0,0%	0 0,0%	0,0%	1 0,2%	0,7%	12 1,7%	8,8%	120 17,1%	88,2%	3 2,5%	2,2%	136
CALADEROS INTERNACIONALES	ATLANTICO NORTE	0 0,0%	0,0%	0 0,0%	0,0%	0 0,0%	0,0%	0 0,0%	0,0%	0 0,0%	0,0%	0 0,0%	0,0%	27 22,9%	100,0%	27
	AGUAS INTERNACIONALES Y TERCEROS PAISES	0 0,0%	0,0%	0 0,0%	0,0%	0 0,0%	0,0%	1 0,2%	1,4%	0 0,0%	0,0%	45 6,4%	64,3%	24 20,3%	34,3%	70
	AGUAS INTERNACIONALES	0 0,0%	0,0%	0 0,0%	0,0%	0 0,0%	0,0%	1 0,2%	0,8%	6 0,8%	4,8%	55 7,8%	44,4%	62 52,5%	50,0%	124
SIN CALADERO ASOCIADO	SIN MODALIDAD A SIGNADA	1 0,0%	25,0%	0 0,0%	0,0%	0 0,0%	0,0%	0 0,0%	0,0%	2 0,3%	50,0%	1 0,1%	25,0%	0 0,0%	0,0%	4
Total buques		6.458		702		746		422		724		701		118		9.871

FUENTE: Datos del Censo de Flota Pesquera Operativa a 31 de diciembre de 2013

Se han considerado "operativos" aquellos buques que en la fecha de referencia estaban en la lista tercera y vigentes en el Censo de Flota Pesquera Operativa.

NÚMERO DE BUQUES PESQUEROS, por tipo de pesca y caladero. Tabla Plurianual 2012-2013

Caladero		TIPO DE PESCA																							
		ARRASTRE			CERCO			PALANGRE			REDES DE ENMALLE			ARTES FJAS			ARTES MENORES			SIN TIPO ASIGNADO			TOTAL		
		Nº Buques		Variación Porcentual	Nº Buques		Variación Porcentual	Nº Buques		Variación Porcentual	Nº Buques		Variación Porcentual	Nº Buques		Variación Porcentual	Nº Buques		Variación Porcentual	Nº Buques		Variación Porcentual	Nº Buques		Variación Porcentual
Por grandes zonas	Por censos de modalidad	2012	2013	Var % 12/13	2012	2013	Var % 12/13	2012	2013	Var % 12/13	2012	2013	Var % 12/13	2012	2013	Var % 12/13	2012	2013	Var % 12/13	2012	2013	Var % 12/13	2012	2013	Var % 12/13
Caladero Nacional	Cantábrico-noroeste	99	98	-1,0%	280	277	-1,1%	79	77	-2,5%	85	82	-3,5%				4.627	4.525	-2,2%				5.170	5.059	-2,1%
	Mediterráneo	680	669	-1,6%	249	242	-2,8%	136	133	-2,2%							1.778	1.716	-3,5%				2.843	2.760	-2,9%
	Golfo de Cádiz	142	142	0,0%	88	86	-2,3%										572	574	0,3%				802	802	0,0%
	Canarias				13	13	0,0%										805	787	-2,2%				818	800	-2,2%
	Cualquier zona							90	89	-1,1%												90	89	-1,1%	
	Total	921	909	-1,3%	630	618	-1,9%	305	299	-2,0%	85	82	-3,5%				7.782	7.602	-2,3%				9.723	9.510	-2,2%
Caladeros UE	Atlántico, aguas comunitarias no españolas	74	70	-5,4%										69	66	-4,3%							143	136	-4,9%
	Total	74	70	-5,4%										69	66	-4,3%							143	136	-4,9%
Caladeros Internacionales	Atlántico Norte	30	27	-10,0%																		30	27	-10,0%	
	Aguas Internacionales y terceros países	78	67	-14,1%				3	3	0,0%												81	70	-13,6%	
	Aguas Internacionales				32	32	0,0%	94	92	-2,1%												126	124	-1,6%	
	Total	108	94	-13,0%	32	32	0,0%	97	95	-2,1%												237	221	-6,8%	
Sin Caladero Asociado	Sin Modalidad Asignada																		13	4	-69,2%	13	4	-69,2%	
	Total																		13	4	-69,2%	13	4	-69,2%	
Total general		1.103	1.073	-2,7%	662	650	-1,8%	402	394	-2,0%	85	82	-3,5%	69	66	-4,3%	7.782	7.602	-2,3%	13	4	-69,2%	10.116	9.871	-2,4%

FUENTE: Datos del Censo de Flota Pesquera Operativa a 31 de diciembre cada año

Se han considerado "operativos" aquellos buques que en la fecha de referencia estaban en la lista tercera y vigentes en el Censo de Flota Pesquera Operativa.

**NÚMERO DE BUQUES PESQUEROS por caladero. Valor y variación porcentual interanual.
Años 2011-2013**

PM

Caladero		Nº de buques			Variación Anual (%)	
Por grandes zonas	Por censos de modalidad	2011	2012	2013	2011/2012	2012/2013
Caladero Nacional	Cantábrico-noroeste	5.319	5.170	5.059	-2,8%	-2,1%
	Mediterráneo	2.972	2.843	2.760	-4,3%	-2,9%
	Golfo de Cádiz	816	802	802	-1,7%	0,0%
	Canarias	885	818	800	-7,6%	-2,2%
	Cualquier zona	92	90	89	-2,2%	-1,1%
	Total	10.084	9.723	9.510	-3,6%	-2,2%
Caladeros UE	Atlántico, aguas comunitarias no españolas	158	143	136	-9,5%	-4,9%
	Total	158	143	136	-9,5%	-4,9%
Caladeros Internacionales	Atlántico Norte	31	30	27	-3,2%	-10,0%
	Aguas Internacionales y terceros países	95	81	70	-14,7%	-13,6%
	Aguas Internacionales	126	126	124	0,0%	-1,6%
	Total	252	237	221	-6,0%	-6,8%
Sin Caladero Asociado	Sin Modalidad Asignada	11	13	4	18,2%	-69,2%
	Total	11	13	4	18,2%	-69,2%
Total general		10.505	10.116	9.871	-3,7%	-2,4%

FUENTE: Datos del Censo de Flota Pesquera Operativa a 31 de Diciembre de cada año

Se han considerado "operativos" aquellos buques que en la fecha de referencia estaban en la lista tercera y vigentes en el Censo de Flota Pesquera Operativa.

NÚMERO DE BUQUES PESQUEROS por tipo de pesca. Valor y variación porcentual interanual. Años 2011-2013

Tipo de pesca	Nº de buques			Variación Anual (%)	
	2011	2012	2013	2011/2012	2012/2013
Arrastre	1.159	1.103	1.073	-4,8%	-2,7%
Cerco	670	662	650	-1,2%	-1,8%
Palangre	415	402	394	-3,1%	-2,0%
Redes de enmalle	88	85	82	-3,4%	-3,5%
Artes fijas	72	69	66	-4,2%	-4,3%
Artes menores	8.090	7.782	7.602	-3,8%	-2,3%
Sin tipo asignado	11	13	4	18,2%	-69,2%
Total general	10.505	10.116	9.871	-3,7%	-2,4%

FUENTE: Datos del Censo de Flota Pesquera Operativa a 31 de Diciembre de cada año

Se han considerado "operativos" aquellos buques que en la fecha de referencia estaban en la lista tercera y vigentes en el Censo de Flota Pesquera Operativa.

ARQUEO (GT), por tipo de pesca, caladero y año. Tabla Plurianual 2012-2013

Caladero		TIPO DE PESCA																											
		ARRASTRE			CERCO			PALANGRE			REDES DE ENMALLE			ARTES FIJAS			ARTES MENORES			SIN TIPO ASIGNADO			TOTAL						
		Arqueo (GT)	Variación Porcentual		Arqueo (GT)	Variación Porcentual		Arqueo (GT)	Variación Porcentual		Arqueo (GT)	Variación Porcentual		Arqueo (GT)	Variación Porcentual		Arqueo (GT)	Variación Porcentual		Arqueo (GT)	Variación Porcentual		Arqueo (GT)	Variación Porcentual					
Por grandes zonas	Por censos de modalidad	2012	2013	Var % 12/13	2012	2013	Var % 12/13	2012	2013	Var % 12/13	2012	2013	Var % 12/13	2012	2013	Var % 12/13	2012	2013	Var % 12/13	2012	2013	Var % 12/13	2012	2013	Var % 12/13	2012	2013	Var % 12/13	
Caladero Nacional	Cantábrico-noroeste	22.419	22.271	-0,7%	23.231	22.893	-1,5%	3.115	3.108	-0,2%	4.265	4.109	-3,6%				11.839	11.695	-1,2%				64.870	64.076	-1,2%				
	Mediterráneo	40.359	39.651	-1,8%	9.921	9.777	-1,5%	2.533	2.418	-4,5%							6.620	6.530	-1,4%				59.433	58.376	-1,8%				
	Golfo de Cádiz	6.019	6.058	0,6%	2.376	2.350	-1,1%										2.945	2.974	1,0%				11.340	11.382	0,4%				
	Canarias				199	199	0,0%										4.980	4.962	-0,4%				5.179	5.161	-0,3%				
	Cualquier zona							15.099	15.070	-0,2%													15.099	15.070	-0,2%				
	Total	68.796	67.980	-1,2%	35.728	35.219	-1,4%	20.747	20.596	-0,7%	4.265	4.109	-3,6%				26.384	26.161	-0,8%				155.921	154.065	-1,2%				
Caladeros UE	Atlántico, aguas comunitarias no españolas	22.380	20.961	-6,3%										17.514	16.712	-4,6%							39.893	37.672	-5,6%				
	Total	22.380	20.961	-6,3%										17.514	16.712	-4,6%							39.893	37.672	-5,6%				
Caladeros Internacionales	Atlántico Norte	33.441	30.622	-8,4%				381	381	0,0%													33.441	30.622	-8,4%				
	Aguas Internacionales y terceros países	40.014	36.008	-10,0%																			40.395	36.389	-9,9%				
	Aguas Internacionales				79.015	79.015	0,0%	35.224	34.424	-2,3%													114.239	113.439	-0,7%				
	Total	73.455	66.630	-9,3%	79.015	79.015	0,0%	35.606	34.806	-2,2%													188.075	180.450	-4,1%				
Sin Caladero Asociado	Sin Modalidad Asignada																					906	430	-52,6%	906	430	-52,6%		
	Total																					906	430	-52,6%	906	430	-52,6%		
Total general		164.631	155.570	-5,5%	114.743	114.234	-0,4%	56.353	55.401	-1,7%	4.265	4.109	-3,6%	17.514	16.712	-4,6%	26.384	26.161	-0,8%	906	430	-52,6%	384.796	372.617	-3,2%				

FUENTE: Datos del Censo de Flota Pesquera Operativa a 31 de Diciembre de cada año

Se han considerado "operativos" aquellos buques que en la fecha de referencia estaban en la lista tercera y vigentes en el Censo de Flota Pesquera Operativa.

ARQUEO (GT) por caladero. Valor y variación porcentual interanual. Años 2011-2013

Caladero		Total			Variación Anual (%)	
Por grandes zonas	Por censos de modalidad	2011	2012	2013	2011/2012	2012/2013
Caladero Nacional	Cantábrico-noroeste	65.857	64.870	64.076	-1,5%	-1,2%
	Mediterráneo	61.407	59.433	58.376	-3,2%	-1,8%
	Golfo de Cádiz	11.650	11.340	11.382	-2,7%	0,4%
	Canarias	5.275	5.179	5.161	-1,8%	-0,3%
	Cualquier zona	15.391	15.099	15.070	-1,9%	-0,2%
	Total	159.580	155.921	154.065	-2,3%	-1,2%
Caladeros UE	Atlántico, aguas comunitarias no españolas	44.545	39.893	37.672	-10,4%	-5,6%
	Total	44.545	39.893	37.672	-10,4%	-5,6%
Caladeros Internacionales	Atlántico Norte	34.340	33.441	30.622	-2,6%	-8,4%
	Aguas Internacionales y terceros países	45.508	40.395	36.389	-11,2%	-9,9%
	Aguas Internacionales	114.219	114.239	113.439	0,0%	-0,7%
	Total	194.068	188.075	180.450	-3,1%	-4,1%
Sin Caladero Asociado	Sin Modalidad Asignada	708	906	430	28,0%	-52,6%
	Total	708	906	430	28,0%	-52,6%
Total general		398.901	384.796	372.617	-3,5%	-3,2%

FUENTE: Datos del Censo de Flota Pesquera Operativa a 31 de Diciembre de cada año

Se han considerado "operativos" aquellos buques que en la fecha de referencia estaban en la lista tercera y vigentes en el Censo de Flota Pesquera Operativa.

ARQUEO (GT) por tipo de pesca. Valor y variación porcentual interanual. Años 2011-2013











PM

Tipo de pesca	Arqueo (GT)			Variación Anual (%)	
	2011	2012	2013	2011/2012	2012/2013
Arrastre	176.345	164.631	155.570	-6,6%	-5,5%
Cerco	114.983	114.743	114.234	-0,2%	-0,4%
Palangre	56.719	56.353	55.401	-0,6%	-1,7%
Redes de enmalle	4.372	4.265	4.109	-2,5%	-3,6%
Artes fijas	18.476	17.514	16.712	-5,2%	-4,6%
Artes menores	27.298	26.384	26.161	-3,3%	-0,8%
Sin tipo asignado	708	906	430	28,0%	-52,6%
Total general	398.901	384.796	372.617	-3,5%	-3,2%

FUENTE: Datos del Censo de Flota Pesquera Operativa a 31 de Diciembre de cada año

Se han considerado "operativos" aquellos buques que en la fecha de referencia estaban en la lista tercera y vigentes en el Censo de Flota Pesquera Operativa.

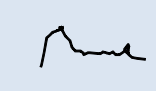
Nº de buques pesqueros y arqueo (GT) de la flota por C. A. del puerto base. Valor y variación porcentual interanual. Años 2011-2013

	Nº Buques					Arqueo (GT)				
	2011	2012	2013	Variación (%) 2011-2012	Variación (%) 2012-2013	2011	2012	2013	Variación (%) 2011-2012	Variación (%) 2012-2013
 GALICIA	4.989	4.843	4.739	-2,9%	-2,1%	167.657	164.484	159.875	-1,9%	-2,8%
 ASTURIAS	310	304	292	-1,9%	-3,9%	7.424	7.208	7.148	-2,9%	-0,8%
 CANTABRIA	139	139	138	0,0%	-0,7%	8.722	8.503	8.569	-2,5%	0,8%
 P. VASCO	238	227	221	-4,6%	-2,6%	80.859	78.450	76.899	-3,0%	-2,0%
 CATALUÑA	955	897	869	-6,1%	-3,1%	23.766	23.039	22.712	-3,1%	-1,4%
 C.VALENCIANA	624	611	583	-2,1%	-4,6%	18.970	18.357	18.277	-3,2%	-0,4%
 I. BALEARES	402	393	389	-2,2%	-1,0%	3.780	3.766	3.717	-0,4%	-1,3%
 ANDALUCIA	1.672	1.604	1.575	-4,1%	-1,8%	47.473	44.575	41.528	-6,1%	-6,8%
 MURCIA	212	210	202	-0,9%	-3,8%	3.277	3.321	3.100	1,3%	-6,7%
 CEUTA	31	30	27	-3,2%	-10,0%	11.543	11.075	8.545	-4,1%	-22,8%
 MELILLA	0	0	0	0,0%	0,0%	0	0	0	0,0%	0,0%
 I.CANARIAS	933	858	836	-8,0%	-2,6%	25.429	22.018	22.246	-13,4%	1,0%
	10.505	10.116	9.871	-3,7%	-2,4%	398.901	384.796	372.617	-3,5%	-3,2%

FUENTE: Datos del Censo de Flota Pesquera Operativa a 31 de Diciembre de cada año

Se han considerado "operativos" aquellos buques que en la fecha de referencia estaban en la lista tercera y vigentes en el Censo de Flota Pesquera Operativa.

NÚMERO DE BUQUES PESQUEROS, por intervalo de edad. Valor y variación porcentual interanual. Años 2011-2013

PM

Intervalo de Edad	Total			Variación Anual (%)	
	2011	2012	2013	2011/2012	2012/2013
(0 - 10)	2.215	1.662	1.699	-25,0%	2,2%
(11 - 20)	2.072	2.304	2.272	11,2%	-1,4%
(21 - 30)	2.246	2.081	2.021	-7,3%	-2,9%
(31 - 40)	1.325	1.310	1.251	-1,1%	-4,5%
(>40)	2.647	2.759	2.628	4,2%	-4,7%
Total general	10.505	10.116	9.871	-3,7%	-2,4%

FUENTE: Datos del Censo de Flota Pesquera Operativa a 31 de Diciembre de cada año

Se han considerado "operativos" aquellos buques que en la fecha de referencia estaban en la lista tercera y vigentes en el Censo de Flota Pesquera Operativa.

Antigüedad calculada a partir de la fecha de construcción

NÚMERO DE BUQUES PESQUEROS, por intervalos de edad y tipo de pesca. Tabla Plurianual. Años 2011-2013

Tipo de Pesca	Periodo	(0-10)	(11-20)	(21-30)	(31-40)	(>40)	Total general
ARRASTRE	2011	517	381	124	45	92	1.159
	2012	356	448	169	42	88	1.103
	2013	352	435	164	37	85	1.073
CERCO	2011	200	244	112	54	60	670
	2012	132	278	135	50	67	662
	2013	136	275	129	47	63	650
PALANGRE	2011	135	157	84	24	15	415
	2012	91	184	83	32	12	402
	2013	91	181	79	31	12	394
REDES DE ENMALLE	2011	24	43	16	1	4	88
	2012	15	46	20	0	4	85
	2013	15	45	18		4	82
ARTES FIJAS	2011	37	22	8	3	2	72
	2012	26	29	10	3	1	69
	2013	26	27	10	2	1	66
ARTES MENORES	2011	1.297	1.225	1.900	1.196	2.472	8.090
	2012	1.038	1.318	1.662	1.181	2.583	7.782
	2013	1.078	1.308	1.620	1.134	2.462	7.602
SIN MODALIDAD ASIGNADA	2011	5	0	2	2	2	11
	2012	4	1	2	2	4	13
	2013	1	1	1		1	4
Total General	2011	2.215	2.072	2.246	1.325	2.647	10.505
	2012	1.662	2.304	2.081	1.310	2.759	10.116
	2013	1.699	2.272	2.021	1.251	2.628	9.871

FUENTE: Datos del Censo de Flota Pesquera Operativa a 31 de Diciembre de cada año

Se han considerado "operativos" aquellos buques que en la fecha de referencia estaban en la lista tercera y vigentes en el Censo de Flota Pesquera Operativa.

Antigüedad calculada a partir de la fecha de construcción

NOTA METODOLÓGICA
CENSO DE LA FLOTA PESQUERA OPERATIVA

1.- DEFINICIONES ESTADÍSTICAS

UNIDAD ESTADÍSTICA : Cada uno de los buques pertenecientes al Censo de Flota Operativo de la SGM

ÁMBITO POBLACIONAL:

La población que se va a estudiar esta compuesta por los buques de pesca que aparecen en el Censo de la Flota Pesquera Operativa y que se consideran "operativos".

Por ello la población estará compuesta por todos los buques de la lista 3ª, con situación de alta definitiva, alta provisional y baja provisional.

ÁMBITO ESPACIAL

Buques Españoles operativos en cualquier caladero o sin caladero definido.

PERIODO DE REFERENCIA

Hay que tener en cuenta que el Censo de Flota se está actualizando constantemente, por lo que habrá que considerar si se toman datos flujo (de un periodo determinado) o datos stock (datos a una fecha concreta).

Después del análisis de los datos, se han considerado los datos stock de la flota, es decir, que se han utilizado los datos a una fecha concreta sin tener en cuenta lo sucedido a lo largo de todo el año.

Como fecha de referencia se ha considerado el 31 de diciembre del año de estudio. Una vez delimitada la población tendremos la población inicial depurada para poder iniciar el análisis estadístico del censo.

1.3. CAPTURAS

Tablas y documentos Capturas de buques pesqueros españoles

1.3.1. Peso vivo y valor, por año, conservación, destino y grupo principal (taxonómico) de especies. Años 2010-2012.....	61
1.3.2. Peso vivo y valor, por año, conservación (“FRESCO”), destino y grupo de la CEIUAPA. Años 2010-2012.....	62
1.3.3. Peso vivo y valor, por año, conservación (“CONGELADO Y OTROS”), destino y grupo de la CEIUAPA. Años 2010-2012.....	63
1.3.4. Totales de peso vivo y valor, por año y zona de captura. Años 2010-2012.....	64
1.3.5. Peso vivo, por zona de captura y grupo de la CEIUAPA. Año 2012.....	65
1.3.6. Valor, por zona de captura y grupo de la CEIUAPA. Año 2012.....	66
1.3.7. Nota metodológica.....	67
1.3.8. Base de datos de capturas españolas 1992-2012 (solo Web).....	68

CAPTURAS DE BUQUES ESPAÑOLES. PESO VIVO (en t) y VALOR (en miles de euros), POR CONSERVACIÓN, DESTINO Y GRUPO PRINCIPAL (TAXONÓMICO) DE ESPECIES. Años 2010-2012

Conservación, destino y grupo de especies		2010		2011		2012	
		Peso vivo (t)	Valor (miles €)	Peso vivo (t)	Valor (miles €)	Peso vivo (t)	Valor (miles €)
Fresco, consumo humano	Peces	497.539	1.104.650,00	441.880	990.051,10	349.709	751.220,06
	Crustáceos	8.700	125.185,40	8.726	115.285,33	6.020	83.008,90
	Moluscos	47.734	199.518,29	43.199	206.193,23	38.096	171.839,30
	Otros	681	2.073,98	730	2.184,82	710	2.075,19
	Total	554.654	1.431.427,67	494.535	1.313.714,47	394.535	1.008.143,45
Congelado y otros, consumo humano	Peces	204.648	351.949,29	346.430	551.300,46	391.174	656.973,04
	Crustáceos	1.119	10.395,02	3.904	43.879,42	637	8.627,55
	Moluscos	8.138	28.359,84	15.022	55.524,89	26.305	110.329,38
	Total	213.905	390.704,14	365.356	650.704,77	418.117	775.929,98
Total consumo humano		768.559	1.822.131,81	859.891	1.964.419,24	812.652	1.784.073,42
Total consumo no humano		132	118,85	330	640,31	546	357,12
Total general		768.691	1.822.250,66	860.221	1.965.059,55	813.197	1.784.430,54

FUENTE: Estadísticas de Pesca Marítima

CAPTURAS DE BUQUES ESPAÑOLES. PESO VIVO (en t) y VALOR (en miles de euros), POR AÑO, CONSERVACIÓN ("FRESCO"), DESTINO Y GRUPO DE LA CEIUAPA. Años 2010-2012

Conservación, destino y grupo CEIUAPA		2010		2011		2012		
		Peso vivo (t)	Valor (miles €)	Peso vivo (t)	Valor (miles €)	Peso vivo (t)	Valor (miles €)	
Fresco, consumo humano	13 Peces de agua dulce diversos							
	21 Esturiones, sollos	0	0,36	0,5	7,36	0,3	3,31	
	22 Anguilas	65	1.728,72	62	1.870,34	65	1.902,33	
	23 Salmones, truchas, eperlanos	12	83,58	25	111,92	18	29,96	
	24 Sábalos	223	383,71	153	349,23	157	357,15	
	25 Peces diádomos diversos	0,157	1,56	0,0	0,44	0,1	0,79	
	31 Platijas, halibuts, lenguados	17.225	66.036,43	15.357	62.060,18	8.985	37.471,55	
	32 Bacalaos, merluzas, eglefinos	76.278	191.955,89	61.988	172.341,90	62.441	176.151,94	
	33 Peces costeros diversos	40.637	172.486,98	33.023	124.351,44	28.881	79.795,73	
	34 Peces demersales diversos	36.861	126.327,62	33.066	121.714,63	28.574	89.352,70	
	35 Arenques, sardinas, anchoas	72.921	100.162,65	88.123	125.790,74	83.169	125.801,24	
	36 Atunes, bonitos, agujas	75.060	168.872,62	35.983	118.645,37	37.519	121.169,11	
	37 Peces pelágicos diversos	81.263	72.038,12	93.826	106.451,55	72.488	79.948,94	
	38 Tiburones, rayas, quimeras	21.473	24.847,65	29.508	29.306,31	18.173	18.240,68	
	39 Peces marinos no identificados	75.521	179.724,12	50.764	127.049,69	9.238	20.994,62	
		Total Peces	497.539	1.104.650,00	441.880	990.051,10	349.709	751.220,06
		41 Crustáceos de agua dulce			0	0,00		
		42 Cangrejos, centollas	1.922	8.339,91	1.570	7.416,90	867	5.688,55
		43 Bogavantes, langostas	1.273	25.135,44	1.232	23.515,30	952	16.092,33
		44 Cangrejos reales, galateidos	24	100,65	27	97,44	5	46,19
		45 Gambas, camarones	3.813	74.404,18	4.316	67.430,76	3.077	50.346,34
		47 Crustáceos marinos diversos	1.669	17.205,23	1.581	16.824,92	1.119	10.835,49
		Total Crustáceos	8.700	125.185,40	8.726	115.285,33	6.020	83.008,90
		52 Orejas de mar, bigaros, estrombos	442	2.996,92	377	2.438,24	164	1.136,98
		53 Ostras	72	117,84	112	180,02	105	324,99
		54 Mejillones	222	541,34	266	573,23	226	546,88
		55 Vieiras	546	1.301,35	225	660,43	296	855,33
		56 Almejas, berberechos, arcas	12.400	82.557,01	10.393	74.009,80	9.811	54.040,24
		57 Calamares, jibias, pulpos	34.035	111.919,67	31.813	128.241,22	27.486	114.874,02
		58 Moluscos marinos diversos	16	84,16	13	90,30	9	60,86
		Total Moluscos	47.734	199.518,29	43.199	206.193,23	38.096	171.839,30
		74 Ascidias y otros tunicados			0	0,00		
	76 Erizos de mar y otros equinodermos	681	2.073,98	730	2.184,82	710	2.074,97	
	77 Invertebrados acuáticos			0	0,00	0,02	0,23	
	82 Coral			0	0,00			
	94 Diversas plantas acuáticas			0	0,00			
	Total Otros	681	2.073,98	730	2.184,82	710	2.075,19	
	Total general	554.654	1.431.427,67	494.535	1.313.714,47	394.535	1.008.143,45	

FUENTE: Estadísticas de Pesca Marítima

CEIUAPA: Clasificación Estadística Internacional Uniforme de los Animales y Plantas Acuáticas.

CAPTURAS DE BUQUES ESPAÑÓLES. PESO VIVO (en t) y VALOR (en miles de euros), POR CONSERVACIÓN ("CONGELADO Y OTROS"), DESTINO Y GRUPO DE LA CEIUAPA. Años 2010-2012

Conservación, destino y grupo CEIUAPA		2010		2011		2012	
		Peso vivo (t)	Valor (miles €)	Peso vivo (t)	Valor (miles €)	Peso vivo (t)	Valor (miles €)
Congelado y otros, consumo humano	13 Peces de agua dulce diversos						
	21 Esturiones, sollos						
	22 Anguilas						
	23 Salmones, truchas, eperlanos	2	1,41	1	1,01		
	24 Sábalos						
	25 Peces diádromos diversos						
	31 Platijas, halibuts, lenguados	7.325	22.872,47	7.515	26.865,75	6.496	20.033,07
	32 Bacalaos, merluzas, eglefinos	51.098	114.390,06	55.997	123.389,61	54.310	115.691,97
	33 Peces costeros diversos	6.785	19.512,12	6.631	25.335,85	6.430	18.394,52
	34 Peces demersales diversos	30.561	40.403,59	27.044	41.172,95	29.459	44.944,55
	35 Arenques, sardinas, anchoas	32	27,91	18	18,46	55	86,69
	36 Atunes, bonitos, agujas	52.036	121.098,39	172.803	290.834,79	201.396	392.687,21
	37 Peces pelágicos diversos	576	648,91	659	727,91	281	573,16
	38 Tiburones, rayas, quimeras	55.184	31.015,22	75.173	41.676,14	89.755	56.336,83
	39 Peces marinos no identificados	1.049	1.979,21	589	1.277,99	2.992	8.225,04
	Total Peces	204.648	351.949,29	346.430	551.300,46	391.174	656.973,04
	42 Cangrejos, centollas	125	98,63	67	217,44	37	159,68
	43 Bogavantes, langostas	8	148,78	1	14,86	304	4.371,16
	44 Cangrejos reales, galateidos	1	17,02			0,3	3,92
	45 Gambas, camarones	968	9.703,32	1.598	28.920,06	296	4.089,57
	47 Crustáceos marinos diversos	17	427,27	2.238	14.727,06	1	3,23
	Total Crustáceos	1.119	10.395,02	3.904	43.879,42	637	8.627,55
	52 Orejas de mar, bigaros, estrombos	0	0,59			0,01	0,07
	53 Ostras						
	55 Vieiras	9,96	1,91	1	0,59	5	23,93
	56 Almejas, berberechos, arcas	0,009	0,04	0,15	0,42		
	57 Calamares, jibias, pulpos	8.128	28.357,30	15.021	55.523,88	26.298	110.299,84
	58 Moluscos marinos diversos					1	5,54
	Total Moluscos	8.138	28.359,84	15.022	55.524,89	26.305	110.329,38
	Total Otros						
Total general	213.905	390.704,14	365.356	650.704,77	418.117	775.929,98	

FUENTE: Estadísticas de Pesca Marítima

CEIUAPA: Clasificación Estadística Internacional Uniforme de los Animales y Plantas Acuáticos.

CAPTURAS DE BUQUES ESPAÑOLES. TOTALES DE PESO VIVO (en t) y VALOR (en miles de euros) POR ZONA DE CAPTURA. Años 2010-2012

Zona de Captura FAO		2010		2011		2012	
		Peso vivo (t)	Valor (miles €)	Peso vivo (t)	Valor (miles €)	Peso vivo (t)	Valor (miles €)
21	Atlántico Norte Occidental	27.375	60.312,75	28.262	64.191,38	37.143	75.722,67
27	Atlántico Norte Oriental	372.992	934.515,69	354.774	888.355,37	282.176	640.132,25
31	Atlántico Centro Occidental	6.128	6.447,84	11.060	11.107,37	6.442	8.592,61
34	Atlántico Centro Oriental	111.083	217.721,71	143.130	274.449,07	115.372	169.389,24
37	Mediterráneo	100.286	341.390,73	103.505	355.490,70	78.985	281.200,81
41	Atlántico Sur Occidental	91.483	160.251,49	90.308	175.747,45	116.879	294.917,96
47	Atlántico Sur Oriental	22.100	45.845,09	17.453	38.423,34	29.339	53.818,58
48	Atlántico Antártico	428	911,50			154	472,62
Total Atlántico		731.875	1.767.396,78	748.493	1.807.764,68	666.490	1.524.246,75
51	Índico Occidental	17.176	25.587,36	61.317	78.788,16	99.684	191.183,37
57	Índico Oriental	263	634,37	786	1.939,68		
58	Índico Antártico			81	56,06		
Total Índico		17.438	26.221,73	62.183	80.783,90	99.684	191.183,37
61	Pacífico Norte Occidental						
67	Pacífico Norte Oriental					0,6	1,64
71	Pacífico Centro Occidental	327	297,63	10.957	16.062,55	3.672	5.155,43
77	Pacífico Centro Oriental	11.181	12.778,58	9.713	12.298,20	25.788	28.800,94
81	Pacífico Sur Occidental	1.628	3.571,00	2.005	4.489,82	2.195	5.150,61
87	Pacífico Sur Oriental	6.005	11.625,38	26.357	42.807,00	15.059	29.677,60
88	Antártico Central	237	359,57	512	853,40	309	214,19
Total Pacífico		19.378	28.632,16	49.545	76.510,97	47.023	69.000,42
Total general		768.691	1.822.250,66	860.221	1.965.059,55	813.197	1.784.430,54

FUENTE: Estadísticas de Pesca Marítima

CAPTURAS DE BUQUES ESPAÑOLES. PESO VIVO (en t), POR ZONA DE CAPTURA Y GRUPO DE LA CEIUAPA. Año 2012

Grupo CEIUAPA	Zona de Captura FAO															Total Peso vivo (t)	
	21	27	31	34	37	41	47	48	51	67	71	77	81	87	88		
	Atl.NW	Atl.NE	Atl.CW	Atl.CE	Med.	Atl.SW	Atl.SE	Atl.Ant	Ind.W	Pac.NE	Pac.CW	Pac.CE	Pac.SW	Pac.SE	Pac.Ant.		
21	Esturiones, sollos		0,3														0,3
22	Anguilas		38			27											65
23	Salmones, truchas, eperlanos		6		1	11											18
24	Sábalos		155			2											157
25	Peces diádomos diversos		0,1														0,1
31	Platijas, halibuts, lenguados	6.061	9.020		63	335	1										15.481
32	Bacalaos, merluzas, eglefinos	3.488	58.219		3.120	4.855	36.481	10.589									116.751
33	Peces costeros diversos		20.442	4	1.036	6.021	6.232	1.245		85				3	244		35.311
34	Peces demersales diversos	2.918	20.802	9	452	2.326	30.314	534	148	193					30	309	58.033
35	Arenques, sardinas, anchoas		52.921		736	29.567											83.224
36	Atunes, bonitos, agujas	2.002	13.244	728	79.650	6.041	3.062	4.224	2	92.463	1	3.672	25.782	716	7.329		238.915
37	Peces pelágicos diversos		58.331		1.262	13.111	50	16								0,18	72.770
38	Tiburones, rayas, quimeras	20.070	12.864	5.701	28.045	568	12.525	12.459	4	6.892			5	1.476	7.319		107.929
39	Peces marinos no identificados	2.570	1.665		218	7.314	48	226		51				0,15	138		12.230
	Total peces	37.108	247.708	6.442	114.581	70.178	88.714	29.291	154	99.683	1	3.672	25.788	2.195	15.059	309	740.884
42	Cangrejos, centollas	0,002	562		13	328											904
43	Bogavantes, langostas		677		1,26	577											1.255
44	Cangrejos reales, galateidos		3,3		0	2											5
45	Gambas, camarones	34	1.374		259	1.706											3.373
47	Crustáceos marinos diversos		681		0	438											1.119
	Total crustáceos	34	3.299		274	3.050											6.657
52	Orejas de mar, bigaros, estrombos		33		13	118											164
53	Ostras		105			0,1											105
54	Mejillones		63			164											226
55	Vieiras		301			0,13											301
56	Almejas, berberechos, arcas		9.438		0,1	372											9.811
57	Calamares, jibias, pulpos	1	19.986		504	5.081	28.164	47		0,38							53.784
58	Moluscos marinos diversos	0,01	7		0,02	2		1									10
	Total moluscos	1	29.934		517	5.736	28.164	48		0,38							64.401
74	Ascidias y otros tunicados		0,01														0,0
76	Erizos de mar y otros equinodermos		709			0,44											710
77	Invertebrados acuáticos diversos		5			15											20
92	Algas rojas		259														259
94	Diversas plantas acuáticas		262			4											267
	Total otros		1.235			20											1.255
	Total general	37.143	282.176	6.442	115.372	78.985	116.879	29.339	154	99.684	1	3.672	25.788	2.195	15.059	309	813.197

FUENTE: Estadísticas de Pesca Marítima
 CEIUAPA: Clasificación Estadística Internacional Uniforme de los Animales y Plantas Acuáticas.

CAPTURAS DE BUQUES ESPAÑOLES. VALOR (en miles de euros), POR ZONA DE CAPTURA Y GRUPO DE LA CEIUAPA. Año 2012

Grupo CEIUAPA	Zona de Captura FAO															Total Valor (miles €)
	21	27	31	34	37	41	47	48	51	67	71	77	81	87	88	
	Atl.NW	Atl.NE	Atl.CW	Atl.CE	Med.	Atl.SW	Atl.SE	Atl.Ant	Ind.W	Pac.NE	Pac.CW	Pac.CE	Pac.SW	Pac.SE	Pac.Ant.	
21		3,31														3,31
22		1.420,95			481,39											1.902,33
23		9,46		1,02	19,49											29,96
24		355,48			1,67											357,15
25		0,79														0,79
31	18.934,07	35.105,74		433,50	3.023,84	7,48										57.504,63
32	8.501,87	141.630,87		10.199,95	24.232,94	82.859,58	24.418,70									291.843,90
33		40.515,89	5,83	3.653,50	31.808,26	13.696,79	7.937,94		162,41				5,79	403,85		98.190,25
34	9.976,24	63.126,34	17,15	1.179,03	13.544,77	44.050,94	1.309,87	460,09	367,86					50,76	214,19	134.297,25
35		74.450,72		710,75	50.726,45											125.887,92
36	12.456,43	43.223,57	5.171,55	131.079,74	43.710,54	18.380,83	12.301,84	11,11	186.056,77	1,64	5.155,43	28.794,81	3.866,55	23.645,51		513.856,32
37		63.909,68		1.479,38	14.859,55	252,63	20,62							0,24		80.522,10
38	18.115,94	11.711,79	3.397,56	14.728,12	1.315,45	6.984,98	7.145,09	1,42	4.516,78			6,13	1.278,01	5.376,25		74.577,51
39	7.547,79	3.652,90	0,05	640,49	16.581,98	131,89	384,89		78,39				0,27	201,00		29.219,66
	75.532,35	479.117,48	8.592,13	164.105,49	200.306,34	166.365,11	53.518,94	472,62	191.182,22	1,64	5.155,43	28.800,94	5.150,61	29.677,60	214,19	1.408.193,10
42	0,01	4.862,29		35,98	949,95											5.848,23
43		8.880,06		7,91	11.575,53											20.463,49
44		40,41		0,61	9,09											50,11
45	188,51	14.817,95	0,48	2.994,10	36.434,86											54.435,91
47		9.068,41		0,09	1.770,21											10.838,71
	188,52	37.669,12	0,48	3.038,69	50.739,64											91.636,45
52		257,16		55,63	824,25											1.137,05
53		324,09			0,90											324,99
54		58,14			488,74											546,88
55		878,73			0,53											879,26
56		52.396,24		0,39	1.643,61											54.040,24
57	1,73	67.063,64		2.188,78	27.070,22	128.552,85	295,49		1,16							225.173,86
58	0,07	38,93		0,07	23,18		4,15									66,40
	1,80	121.016,94		2.244,87	30.051,43	128.552,85	299,64		1,16							282.168,68
74		0,03														0,03
76		2.060,29			14,68											2.074,97
77		28,80		0,19	86,15											115,14
92		56,94														56,94
94		182,65		0,002	2,59											185,23
		2.328,71		0,19	103,41											2.432,31
Total general	75.722,67	640.132,25	8.592,61	169.389,24	281.200,81	294.917,96	53.818,58	472,62	191.183,37	1,64	5.155,43	28.800,94	5.150,61	29.677,60	214,19	1.784.430,54

FUENTE: Estadísticas de Pesca Marítima

CEIUAPA: Clasificación Estadística Internacional Uniforme de los Animales y Plantas Acuáticas.

NOTA METODOLÓGICA

CAPTURAS Y DESEMBARCOS DE PESCA MARÍTIMA

PM

1.- DEFINICIONES ESTADÍSTICAS

UNIDAD ESTADÍSTICA : Cada uno de los buques pesqueros autorizados pertenecientes al Censo de Flota Operativo de la SGM

ÁMBITO POBLACIONAL:

Marco: Buques operativos del Censo de Flota Operativo

Población Objetivo: Buques operativos con autorización para faenar

ÁMBITO ESPACIAL: conjunto de todos los caladeros donde tienen autorización para faenar los Buques relacionados en las Listas de autorización de cada año de referencia.

ÁMBITO TEMPORAL: el periodo al que se refiere la investigación es el año natural.

2.- DEFINICIONES TÉCNICAS

• PESO VIVO

Se refiere al peso de la pesca en el momento de la captura.

• TAXONÓMICO

Es una forma de nombrar a las especies (Alfa 3) mediante el código alfanumérico de diez caracteres utilizado por la FAO (Food and Agriculture Organization).

• CEIUAPA

Clasificación Estadística Internacional Uniforme de los Animales y Plantas Acuáticos.

• ZONA DE CAPTURA

La Zona de Captura se expresa en términos de la clasificación internacional normalizada de Zonas Estadísticas de Pesca de la FAO.

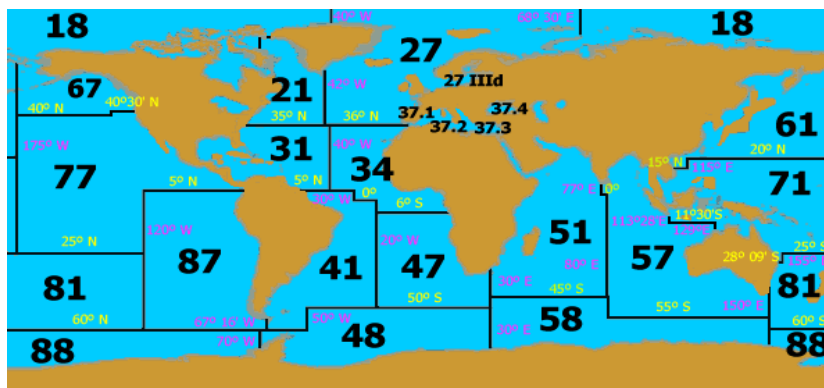

DEFINICION DE LA ZONA	ZONA CORRESPONDIENTE
Zona FAO n. 21	Atlántico Noroeste/Nor-Occidental
Zona FAO n. 27	Atlántico Noreste/Nor-Oriental
Zona FAO n. 27. IIIId	Mar Báltico
Zona FAO n. 31	Atlántico Centro-Oeste/Centro-Occidental
Zona FAO n. 34	Atlántico Centro-Este/Centro-Oriental
Zona FAO n. 41	Atlántico Suroeste/Sudoccidental
Zona FAO n. 47	Atlántico Sureste/Sudoriental
Zona FAO n. 37.1, 37.2 e 37.3	Mar Mediterraneo
Zona FAO n. 37.4	Mar Negro
Zona FAO n. 51 e 57	Oceano Indico
Zona FAO n. 61, 67 71, 77, 81 y 87	Oceano Pacifico
Zona FAO n. 48, 58 y 88	Antártico

Base de datos de capturas españolas 1992-2012

La base de datos de capturas españolas 1992-2012 se puede consultar en la web del Ministerio de Agricultura, Alimentación y Medio Ambiente.

<http://www.magrama.gob.es/es/estadistica/temas/estadisticas-pesqueras/pesca-maritima/estadistica-capturas-desembarcos/default.aspx>

2. ACUICULTURA (AC)

2.1. ENCUESTA ECONÓMICA DE ACUICULTURA

Tablas Encuesta Económica de Acuicultura

2.1.1. Comparación de principales macromagnitudes. Años 2011-2012	73
2.1.2. Macromagnitudes y Cuenta de resultados. Año 2011.....	74
2.1.3. Macromagnitudes y Cuenta de resultados. Año 2012 (P)	75
2.1.4. Estructura macromagnitudes acuícolas sobre la producción acuícola. Variación Anual	76
2.1.5. Estructura macromagnitudes acuícolas sobre la producción acuícola. Año 2011.....	77
2.1.6. Estructura macromagnitudes acuícolas sobre la producción acuícola. Año 2012(P) .	78
2.1.7. Esquema macromagnitudes acuícolas. Año 2011.....	79
2.1.8. Esquema macromagnitudes acuícolas. Año 2012 (P)	80
2.1.9. Empleo, por sexo. Año 2011.....	81
2.1.10. Empleo, por sexo. Año 2012 (P)	82
2.1.11. Renta de acuicultura por UTA (Unidad de trabajo anual). Año 2011.....	83
2.1.12. Renta de acuicultura por UTA (Unidad de trabajo anual). Año 2012 (P).....	84
2.1.13. Indicadores socioeconómicos del sector acuícola. Años 2011-2012 (P).....	85
2.1.14. Nota metodológica	86
2.1.15. Principales macromagnitudes, por tipo de acuicultura y tipo de establecimiento. Año 2011.....	88
2.1.16. Principales macromagnitudes, por tipo de acuicultura y tipo de establecimiento. Año 2012 (P).....	89
2.1.17. Principales macromagnitudes, por tipo de establecimiento y especie. Año 2011....	90
2.1.18. Principales macromagnitudes, por tipo de establecimiento y especie. Año 2012(P).....	91
2.1.19. Principales macromagnitudes, por grupo principal y especie. Año 2011.....	92
2.1.20. Principales macromagnitudes, por grupo principal y especie. Año 2012 (P).....	93
2.1.21. Desglose de consumos intermedios a precios de adquisición, por tipo de acuicultura y tipo de establecimiento. Año 2011.....	94
2.1.22. Desglose de consumos intermedios a precios de adquisición, por tipo de acuicultura y tipo de establecimiento. Año 2012 (P).....	95
2.1.23. Principales resultados de gestión, por tipo de acuicultura y tipo de establecimiento. Año 2011.....	96
2.1.24. Principales resultados de gestión, por tipo de acuicultura y tipo de establecimiento. Año 2012 (P).....	97
2.1.25. Principales resultados de gestión, por tipo de establecimiento y especie. Año 2011.....	98
2.1.26. Principales resultados de gestión, por tipo de establecimiento y especie. Año 2012 (P).....	99
2.1.27. Principales resultados de gestión, por grupo principal y especie. Año 2011.....	100

2.1.28. Principales resultados de gestión, por grupo principal y especie. Año 2012 (P).....	101
2.1.29. Documento completo “Encuesta Económica de Acuicultura. Principales Resultados. Año 2011- 2012 (P)” (Sólo Web).....	102

**COMPARACIÓN DE PRINCIPALES MACROMAGNITUDES NACIONALES, AGRARIAS, PESQUERAS Y ACUICOLAS.
Años 2011 a 2012 (P)**

Valores calculados a precios corrientes

	Año 2011	Año 2012
TOTAL NACIONAL		
VAB pb (millones de euros) (2) (A)	1.063.355,00	1.029.002,00
Ocupados Total (miles de personas) (3)	18.104,60	17.282,00
VAB por ocupado (euros) (4)	58.734	59.542
Remuneración asalariados (millones de euros) (2)	508.620,00	482.607,00
A. Agricultura, ganadería y pesca		
VAB pb (millones de euros) (2) (A)	24.383,00	23.215,00
Ocupados Total (miles de personas) (3)	760,20	753,20
VAB por ocupado (euros) (4)	32.074	30.822
Remuneración asalariados (millones de euros) (2)	4.700,00	4.679,00
A.1.2. Acuicultura		
VAB pb sector acuicultura (millones de euros) (1)	215,34	173,49
Empleos equivalentes asalariados en el sector acuicultura (miles personas) (1)	6,64	5,74
VAB sector acuicultura por empleo equivalente (euros) (1)	32.437	30.209
Remuneración asalariados (millones de euros) (1)	98,58	81,73
VAB sector acuicultura por ocupado s/ VAB por ocupado (%) (4)	55,23%	50,74%
VAB sector acuicultura s/ VAB (%) (4)	0,02%	0,02%
Ocupados en el sector acuicultura s/ Total ocupados Nacional (%) (4)	0,04%	0,03%
Ocupados en el sector acuicultura s/ Total ocupados Sector Agrario (%) (4)	0,87%	0,76%

FUENTES: (1) Encuesta Económica de Acuicultura

(2) INE- Contabilidad Nacional

(3) INE- EPA

(4) Elaboración propia con datos INE

(P) Provisional

pb: precios básicos

(A) Estimación avance

AC

MACROMAGNITUDES (Año 2011). Acuicultura

Unidad: Miles de euros

	Acuicultura MARINA	Acuicultura CONTINENTAL	TOTAL SECTOR
Ingresos por Acuicultura	492.237,84	62.455,80	554.693,64
Valor Añadido Bruto a precios Básicos	185.454,85	18.369,98	203.824,83
Valor Añadido Neto a precios Básicos	149.278,02	15.097,82	164.375,85
Renta de la Acuicultura	150.921,73	15.170,37	166.092,10

FUENTES: Encuesta Económica de Acuicultura

CUENTA DE RESULTADOS DE GESTIÓN Y ACTIVIDAD (Año 2011)

Acuicultura. Unidad: Miles de euros

	Acuicultura MARINA	Acuicultura CONTINENTAL	TOTAL SECTOR
Ingresos Explotación netos de Ing.Excepcionales	516.564,17	65.327,31	581.891,48
Resultado de Explotación neto de Rdos.Excepcionales	90.695,13	3.442,43	94.137,57
Resultado de Explotación	94.907,45	2.085,78	96.993,24
Resultado Antes de Impuestos	82.286,00	664,87	82.950,87

FUENTES: Encuesta Económica de Acuicultura

MACROMAGNITUDES (Año 2012 (P)). Acuicultura

Unidad: Miles de euros

	Acuicultura MARINA	Acuicultura CONTINENTAL	TOTAL SECTOR
Ingresos por Acuicultura	477.126,98	67.539,24	544.666,22
Valor Añadido Bruto a precios Básicos	156.859,76	16.632,37	173.492,13
Valor Añadido Neto a precios Básicos	124.439,09	12.712,16	137.151,25
Renta de la Acuicultura	126.582,55	12.793,58	139.376,13

FUENTES: Encuesta Económica de Acuicultura

NOTA: (P) Provisional

CUENTA DE RESULTADOS DE GESTIÓN Y ACTIVIDAD (Año 2012 (P))

Acuicultura. Unidad: Miles de euros

	Acuicultura MARINA	Acuicultura CONTINENTAL	TOTAL SECTOR
Ingresos Explotación netos de Ing.Excepcionales	499.196,30	68.681,01	567.877,31
Resultado de Explotación neto de Rdos.Excepcionales	61.435,73	-1.436,88	59.998,86
Resultado de Explotación	61.840,82	-994,08	60.846,74
Resultado Antes de Impuestos	47.850,16	-1.495,50	46.354,66

FUENTES: Encuesta Económica de Acuicultura

NOTA: (P) Provisional

AC

MACROMAGNITUDES DE ACUICULTURA. Valor, estructura y variación porcentual interanual.

Años 2011 a 2012 (P)

Variación Anual.(Valores a precios básicos en Miles de euros)

	AÑO 2011		Año 2012 (P)		Variación Anual 2012/2011
	Valor	Estructura	Valor	Estructura	
A.- PRODUCCIÓN ACUICOLA precios básicos	555.037,15	100,00%	544.897,42	100,00%	-1,83%
A.1 INGRESOS Acuicultura	554.693,64	99,94%	544.666,22	99,96%	-1,81%
A.2 SUBVENCIONES a los Productos	343,51	0,06%	231,20	0,04%	-32,70%
B.- CONSUMOS INTERMEDIOS a precios de adquisición	351.212,32	63,28%	371.405,29	68,16%	5,75%
B.1 Huevos y Alevines	69.710,78	12,56%	69.061,67	12,67%	-0,93%
B.2 Alimento y Piensos	118.724,85	21,39%	133.029,81	24,41%	12,05%
B.3 Otros Aprovisionamientos	55.320,77	9,97%	47.992,79	8,81%	-13,25%
B.4 Variación de Existencias de Materias Primas	10.529,83	1,90%	22.352,86	4,10%	112,28%
B.5 Gastos en Reparaciones y Conservación	13.935,44	2,51%	12.497,95	2,29%	-10,32%
B.6 Suministros	27.209,07	4,90%	25.133,42	4,61%	-7,63%
B.7 Otros Servicios Exteriores	55.781,58	10,05%	61.336,79	11,26%	9,96%
C = (A-B) VALOR AÑADIDO BRUTO a precios básicos	203.824,83	36,72%	173.492,13	31,84%	-14,88%
D.- CONSUMOS DE CAPITAL FIJO (AMORTIZACIONES)	39.448,99	7,11%	36.340,88	6,67%	-7,88%
E = (C-D) VALOR AÑADIDO NETO a precios básicos	164.375,85	29,62%	137.151,25	25,17%	-16,56%
F.- OTRAS SUBVENCIONES a la Producción	3.986,90	0,72%	5.533,53	1,02%	38,79%
G.- OTROS IMPUESTOS sobre la Producción	2.270,65	0,41%	3.308,65	0,61%	45,71%
H = (E+F-G) RENTA DE LA ACUICULTURA	166.092,10	29,92%	139.376,13	25,58%	-16,09%

FUENTES: Encuesta Económica de Acuicultura

NOTA: (P) Provisional

MACROMAGNITUDES DE ACUICULTURA. Valor y estructura, por tipos y total

Año 2011

(Valores a precios básicos en Miles de euros)

	Acuicultura MARINA		Acuicultura CONTINENTAL		TOTAL SECTOR	
	Valor	Estructura	Valor	Estructura	Valor	Estructura
A.- PRODUCCIÓN ACUICOLA precios básicos	492.581,35	100,00%	62.455,80	100,00%	555.037,15	100,00%
A.1 INGRESOS Acuicultura	492.237,84	99,93%	62.455,80	100,00%	554.693,64	99,94%
A.2 SUBVENCIONES a los Productos	343,51	0,07%	0,00	0,00%	343,51	0,06%
B.- CONSUMOS INTERMEDIOS a precios de adquisición	307.126,50	62,35%	44.085,83	70,59%	351.212,32	63,28%
B.1 Huevos y Alevines	60.633,53	12,31%	9.077,25	14,53%	69.710,78	12,56%
B.2 Alimento y Pensos	100.711,84	20,45%	18.013,01	28,84%	118.724,85	21,39%
B.3 Otros Aprovisionamientos	50.058,59	10,16%	5.262,18	8,43%	55.320,77	9,97%
B.4 Variación de Existencias de Materias Primas	9.838,10	2,00%	691,73	1,11%	10.529,83	1,90%
B.5 Gastos en Reparaciones y Conservación	12.680,40	2,57%	1.255,04	2,01%	13.935,44	2,51%
B.6 Suministros	24.155,76	4,90%	3.053,31	4,89%	27.209,07	4,90%
B.7 Otros Servicios Exteriores	49.048,27	9,96%	6.733,31	10,78%	55.781,58	10,05%
C = (A-B) VALOR AÑADIDO BRUTO a precios básicos	185.454,85	37,65%	18.369,98	29,41%	203.824,83	36,72%
D.- CONSUMOS DE CAPITAL FIJO (AMORTIZACIONES)	36.176,83	7,34%	3.272,15	5,24%	39.448,99	7,11%
E = (C-D) VALOR AÑADIDO NETO a precios básicos	149.278,02	30,31%	15.097,82	24,17%	164.375,85	29,62%
F.- OTRAS SUBVENCIONES a la Producción	3.604,05	0,73%	382,86	0,61%	3.986,90	0,72%
G.- OTROS IMPUESTOS sobre la Producción	1.960,35	0,40%	310,31	0,50%	2.270,65	0,41%
H = (E+F-G) RENTA DE LA ACUICULTURA	150.921,73	30,64%	15.170,37	24,29%	166.092,10	29,92%

FUENTES: Encuesta Económica de Acuicultura

AC

MACROMAGNITUDES DE ACUICULTURA. Valor y estructura, por tipos y total
Año 2012(P)

(Valores a precios básicos en Miles de euros)

	Acuicultura MARINA		Acuicultura CONTINENTAL		TOTAL SECTOR	
	Valor	Estructura	Valor	Estructura	Valor	Estructura
A.- PRODUCCIÓN ACUICOLA precios básicos	477.358,17	100,00%	67.539,24	100,00%	544.897,42	100,00%
A.1 INGRESOS Acuicultura	477.126,98	99,95%	67.539,24	100,00%	544.666,22	99,96%
A.2 SUBVENCIONES a los Productos	231,20	0,05%	0,00	0,00%	231,20	0,04%
B.- CONSUMOS INTERMEDIOS a precios de adquisición	320.498,42	67,14%	50.906,87	75,37%	371.405,29	68,16%
B.1 Huevos y Alevines	56.662,28	11,87%	12.399,38	18,36%	69.061,67	12,67%
B.2 Alimento y Piensos	113.630,43	23,80%	19.399,37	28,72%	133.029,81	24,41%
B.3 Otros Aprovisionamientos	43.920,49	9,20%	4.072,30	6,03%	47.992,79	8,81%
B.4 Variación de Existencias de Materias Primas	21.631,31	4,53%	721,55	1,07%	22.352,86	4,10%
B.5 Gastos en Reparaciones y Conservación	10.831,07	2,27%	1.666,88	2,47%	12.497,95	2,29%
B.6 Suministros	21.186,32	4,44%	3.947,11	5,84%	25.133,42	4,61%
B.7 Otros Servicios Exteriores	52.636,52	11,03%	8.700,27	12,88%	61.336,79	11,26%
C = (A-B) VALOR AÑADIDO BRUTO a precios básicos	156.859,76	32,86%	16.632,37	24,63%	173.492,13	31,84%
D.- CONSUMOS DE CAPITAL FIJO (AMORTIZACIONES)	32.420,67	6,79%	3.920,21	5,80%	36.340,88	6,67%
E = (C-D) VALOR AÑADIDO NETO a precios básicos	124.439,09	26,07%	12.712,16	18,82%	137.151,25	25,17%
F.- OTRAS SUBVENCIONES a la Producción	4.796,40	1,00%	737,13	1,09%	5.533,53	1,02%
G.- OTROS IMPUESTOS sobre la Producción	2.652,94	0,56%	655,71	0,97%	3.308,65	0,61%
H = (E+F-G) RENTA DE LA ACUICULTURA	126.582,55	26,52%	12.793,58	18,94%	139.376,13	25,58%

FUENTES: Encuesta Económica de Acuicultura

NOTA: (P) Provisional

ESQUEMA MACROMAGNITUDES DE ACUICULTURA (SEC-95)**Año 2011**

(Valores en Miles de Euros)

INGRESOS por ACUICULTURA		Subv. a los productos
554.693,64		343,51
PRODUCCIÓN a Precios Básicos		
555.037,15		
Valor Añadido Bruto a Precios Básicos	Consumos Intermedios	
203.824,83	351.212,32	
Valor Añadido Neto a Precios Básicos	Amortizaciones	
164.375,85	39.448,99	
Valor Añadido Neto a Precios Básicos	Otras Subvenciones netas a la producción	
164.375,85	3.986,90	
RENTA DE LA ACUICULTURA		
166.092,10		

AC

FUENTE: Encuesta Económica de Acuicultura

ESQUEMA MACROMAGNITUDES DE ACUICULTURA (SEC-95)**Año 2012 (P)**

(Valores en Miles de Euros)

INGRESOS por ACUICULTURA		544.666,22	Subv. a los productos	231,20
PRODUCCIÓN a Precios Básicos		544.897,42		
Valor Añadido Bruto a Precios Básicos		173.492,13	Consumos Intermedios	371.405,29
Valor Añadido Neto a Precios Básicos	Amortizaciones	137.151,25		36.340,88
Valor Añadido Neto a Precios Básicos	Otras Subvenciones netas a la producción	137.151,25		5.533,53
RENTA DE LA ACUICULTURA		139.376,13		

FUENTE: Encuesta Económica de Acuicultura

NOTA: (P) Provisional

EMPLEO Y ACTIVIDAD EN ACUICULTURA, por sexo y estrato
AÑO 2011

ESTRATOS				Población	VARONES		MUJERES		TOTAL	
					Nº de Trabajadores	UTA	Nº de Trabajadoras	UTA	Nº de Trabajadores	UTA
1170	En tierra firme	PECES	PERCOIDEI	14	209	191	63	53	272	244
1183	En tierra firme	PECES	PLEURONECTIFORMES	22	405	393	155	137	560	530
1316A	En tierra firme	MOLUSCOS	BIVALVIA	10	22	15	8	7	30	22
1649	En tierra firme	ROS INVERTEBRADOS ACUATIC	POLYCHAETA	1	s.e.	s.e.	s.e.	s.e.	s.e.	s.e.
1693	En tierra firme	ROS INVERTEBRADOS ACUATIC	ECHINOIDEA	1	s.e.	s.e.	s.e.	s.e.	s.e.	s.e.
1799	En tierra firme	PLANTAS ACUATICAS	PLANTAE AQUATICA E MISCELLANEA	1	s.e.	s.e.	s.e.	s.e.	s.e.	s.e.
2165	En enclaves naturales	PECES	MUGILIFORMES	6	29	6	0	0	29	6
2170	En enclaves naturales	PECES	PERCOIDEI	24	256	227	20	17	276	244
2183	En enclaves naturales	PECES	PLEURONECTIFORMES	6	14	5	0	0	14	5
2228	En enclaves naturales	CRUSTACEOS	NATANTIA	4	s.e.	s.e.	s.e.	s.e.	s.e.	s.e.
2316	En enclaves naturales	MOLUSCOS	BIVALVIA	4	s.e.	s.e.	s.e.	s.e.	s.e.	s.e.
3228	De cultivo horizontal	CRUSTACEOS	NATANTIA	1	s.e.	s.e.	s.e.	s.e.	s.e.	s.e.
3316A	De cultivo horizontal	MOLUSCOS	BIVALVIA	1.172	3.708	702	3.989	587	7.696	1.289
3316B	De cultivo horizontal	MOLUSCOS	BIVALVIA	14	32	14	15	8	47	22
4307	De cultivo vertical	MOLUSCOS	GASTROPODA	1	s.e.	s.e.	s.e.	s.e.	s.e.	s.e.
4316A	De cultivo vertical	MOLUSCOS	BIVALVIA	3.604	12.526	2.024	2.708	645	15.234	2.669
4316B	De cultivo vertical	MOLUSCOS	BIVALVIA	159	596	69	100	8	695	77
4316C	De cultivo vertical	MOLUSCOS	BIVALVIA	18	90	16	58	3	148	19
4321	De cultivo vertical	MOLUSCOS	CEPHALOPODA	1	s.e.	s.e.	s.e.	s.e.	s.e.	s.e.
4799	De cultivo vertical	PLANTAS ACUATICAS	PLANTAE AQUATICA E MISCELLANEA	1	s.e.	s.e.	s.e.	s.e.	s.e.	s.e.
5123	De cultivo en jaulas	PECES	SALMONIFORMES	1	s.e.	s.e.	s.e.	s.e.	s.e.	s.e.
5170	De cultivo en jaulas	PECES	PERCOIDEI	44	956	630	64	41	1.020	671
5175	De cultivo en jaulas	PECES	SCOMBROIDEI	3	s.e.	s.e.	s.e.	s.e.	s.e.	s.e.
5321	De cultivo en jaulas	MOLUSCOS	CEPHALOPODA	1	s.e.	s.e.	s.e.	s.e.	s.e.	s.e.
Acuicultura Marina				5.113	19.040	4.408	7.201	1.517	26.241	5.925
1117	En tierra firme	PECES	ACIPENSERIFORMES	3	s.e.	s.e.	s.e.	s.e.	s.e.	s.e.
1123A	En tierra firme	PECES	SALMONIFORMES	129	519	438	153	128	672	566
1123B	En tierra firme	PECES	SALMONIFORMES	5	16	15	3	3	19	18
1140	En tierra firme	PECES	CYPRINIFORMES	9	31	25	6	6	37	31
1143	En tierra firme	PECES	ANGUILLIFORMES	4	s.e.	s.e.	s.e.	s.e.	s.e.	s.e.
1157	En tierra firme	PECES	CYPRINODONTIFORMES	1	s.e.	s.e.	s.e.	s.e.	s.e.	s.e.
1165	En tierra firme	PECES	MUGILIFORMES	1	s.e.	s.e.	s.e.	s.e.	s.e.	s.e.
1228	En tierra firme	CRUSTACEOS	NATANTIA	1	s.e.	s.e.	s.e.	s.e.	s.e.	s.e.
1229	En tierra firme	CRUSTACEOS	REPTANTIA	4	s.e.	s.e.	s.e.	s.e.	s.e.	s.e.
2123	En enclaves naturales	PECES	SALMONIFORMES	1	s.e.	s.e.	s.e.	s.e.	s.e.	s.e.
2140	En enclaves naturales	PECES	CYPRINIFORMES	72	112	11	5	1	117	11
Acuicultura Continental				230	759	563	180	150	939	714
Total				5.343	19.799	4.971	7.381	1.668	27.180	6.639

FUENTES: Encuesta de Establecimientos de Acuicultura

UTA: Unidad de Trabajo Anual. Equivale a un puesto de trabajo de jornada completa en cómputo anual

s.e. secreto estadístico

EMPLEO Y ACTIVIDAD EN ACUICULTURA, por sexo y estrato
AÑO 2012 (P)

					VARONES		MUJERES		TOTAL		
ESTRATOS					Población	Nº de Trabajadores	UTA	Nº de Trabajadoras	UTA	Nº de Trabajadores	UTA
1170	En tierra firme	PECES	PERCOIDEI	12	185	174	91	78	276	252	
1183	En tierra firme	PECES	PLEURONECTIFORMES	23	437	409	170	157	607	566	
1307	En tierra firme	MOLUSCOS	GASTROPODA	1	s.e.	s.e.	s.e.	s.e.	s.e.	s.e.	
1316A	En tierra firme	MOLUSCOS	BIVALVIA	10	30	16	7	5	37	21	
1799	En tierra firme	PLANTAS ACUATICAS	PLANTAE AQUATICAE MISCELLANEA	1	s.e.	s.e.	s.e.	s.e.	s.e.	s.e.	
2165	En enclaves naturales	PECES	MUGILIFORMES	8	23	9	0	0	23	9	
2170	En enclaves naturales	PECES	PERCOIDEI	24	252	208	28	23	280	232	
2183	En enclaves naturales	PECES	PLEURONECTIFORMES	6	17	15	6	3	23	18	
2228	En enclaves naturales	CRUSTACEOS	NATANTIA	6	36	29	5	4	41	33	
2316	En enclaves naturales	MOLUSCOS	BIVALVIA	2	s.e.	s.e.	s.e.	s.e.	s.e.	s.e.	
3316A	De cultivo horizontal	MOLUSCOS	BIVALVIA	1.162	2.848	459	3.819	480	6.667	939	
3316B	De cultivo horizontal	MOLUSCOS	BIVALVIA	14	31	10	2	1	33	11	
4316A	De cultivo vertical	MOLUSCOS	BIVALVIA	3.601	7.407	1.846	1.540	380	8.947	2.225	
4316B	De cultivo vertical	MOLUSCOS	BIVALVIA	169	550	63	91	12	641	75	
4316C	De cultivo vertical	MOLUSCOS	BIVALVIA	12	233	11	209	3	442	14	
4799	De cultivo vertical	PLANTAS ACUATICAS	PLANTAE AQUATICAE MISCELLANEA	1	s.e.	s.e.	s.e.	s.e.	s.e.	s.e.	
5123	De cultivo en jaulas	PECES	SALMONIFORMES	1	s.e.	s.e.	s.e.	s.e.	s.e.	s.e.	
5170	De cultivo en jaulas	PECES	PERCOIDEI	44	677	538	69	48	746	586	
5175	De cultivo en jaulas	PECES	SCOMBROIDEI	3	s.e.	s.e.	s.e.	s.e.	s.e.	s.e.	
5321	De cultivo en jaulas	MOLUSCOS	CEPHALOPODA	1	s.e.	s.e.	s.e.	s.e.	s.e.	s.e.	
Acuicultura Marina					5.101	12.923	3.883	6.047	1.202	18.970	5.085
1117	En tierra firme	PECES	ACIPENSERIFORMES	5	51	32	14	10	65	43	
1123A	En tierra firme	PECES	SALMONIFORMES	115	491	407	143	118	634	525	
1123B	En tierra firme	PECES	SALMONIFORMES	5	10	8	1	1	11	9	
1140	En tierra firme	PECES	CYPRINIFORMES	10	37	29	7	6	44	35	
1143	En tierra firme	PECES	ANGUILLIFORMES	3	s.e.	s.e.	s.e.	s.e.	s.e.	s.e.	
1157	En tierra firme	PECES	CYPRINODONTIFORMES	1	s.e.	s.e.	s.e.	s.e.	s.e.	s.e.	
1228	En tierra firme	CRUSTACEOS	NATANTIA	1	s.e.	s.e.	s.e.	s.e.	s.e.	s.e.	
1229	En tierra firme	CRUSTACEOS	REPTANTIA	4	s.e.	s.e.	s.e.	s.e.	s.e.	s.e.	
2123	En enclaves naturales	PECES	SALMONIFORMES	1	s.e.	s.e.	s.e.	s.e.	s.e.	s.e.	
2140	En enclaves naturales	PECES	CYPRINIFORMES	66	116	8	5	1	121	8	
Acuicultura Continental					211	746	519	175	140	921	659
Total					5.312	13.670	4.401	6.222	1.342	19.892	5.743

FUENTES: Encuesta Establecimientos de Acuicultura

NOTA: (P) Provisional

UTA: Unidad de Trabajo Anual. Equivale a un puesto de trabajo de jornada completa en cómputo anual

s.e. secreto estadístico

RENTA DE LA ACUICULTURA por UTA (unidad de trabajo anual)

Año 2011

(Valores en euros a precios corrientes)

ESTRATOS				TOTALES		
				Renta de la Acuicultura (euros)	UTA (Unidad de Trabajo Anual)	RENTA de la ACUICULTURA por UTA (euros)
1170	En tierra firme	PECES	PERCOIDEI	8.284.770	244	33.951
1183	En tierra firme	PECES	PLEURONECTIFORMES	14.352.375	530	27.083
1316A	En tierra firme	MOLUSCOS	BIVALVIA	-145.410	22	-6.666
1649	En tierra firme	OTROS INVERTEBRADOS ACUATICOS	POLYCHAETA	s.e.	s.e.	s.e.
1693	En tierra firme	OTROS INVERTEBRADOS ACUATICOS	ECHINOIDEA	s.e.	s.e.	s.e.
1799	En tierra firme	PLANTAS ACUATICAS	PLANTAE AQUATICAE MISCELLANEA	s.e.	s.e.	s.e.
2165	En enclaves naturales	PECES	MUGILIFORMES	-122.220	6	-19.359
2170	En enclaves naturales	PECES	PERCOIDEI	-3.722.892	244	-15.262
2183	En enclaves naturales	PECES	PLEURONECTIFORMES	45.817	5	9.677
2228	En enclaves naturales	CRUSTACEOS	NATANTIA	s.e.	s.e.	s.e.
2316	En enclaves naturales	MOLUSCOS	BIVALVIA	s.e.	s.e.	s.e.
3228	De cultivo horizontal	CRUSTACEOS	NATANTIA	s.e.	s.e.	s.e.
3316A	De cultivo horizontal	MOLUSCOS	BIVALVIA	8.800.912	1.289	6.830
3316B	De cultivo horizontal	MOLUSCOS	BIVALVIA	-7.603	22	-351
4307	De cultivo vertical	MOLUSCOS	GASTROPODA	s.e.	s.e.	s.e.
4316A	De cultivo vertical	MOLUSCOS	BIVALVIA	87.113.143	2.669	32.645
4316B	De cultivo vertical	MOLUSCOS	BIVALVIA	1.975.970	77	25.560
4316C	De cultivo vertical	MOLUSCOS	BIVALVIA	252.158	19	13.041
4321	De cultivo vertical	MOLUSCOS	CEPHALOPODA	s.e.	s.e.	s.e.
4799	De cultivo vertical	PLANTAS ACUATICAS	PLANTAE AQUATICAE MISCELLANEA	s.e.	s.e.	s.e.
5123	De cultivo en jaulas	PECES	SALMONIFORMES	s.e.	s.e.	s.e.
5170	De cultivo en jaulas	PECES	PERCOIDEI	14.117.382	671	21.036
5175	De cultivo en jaulas	PECES	SCOMBROIDEI	s.e.	s.e.	s.e.
5321	De cultivo en jaulas	MOLUSCOS	CEPHALOPODA	s.e.	s.e.	s.e.
Acuicultura Marina				150.921.726	5.925	25.472
1117	En tierra firme	PECES	ACIPENSERIFORMES	s.e.	s.e.	s.e.
1123A	En tierra firme	PECES	SALMONIFORMES	13.664.997	566	24.146
1123B	En tierra firme	PECES	SALMONIFORMES	-25.894	18	-1.432
1140	En tierra firme	PECES	CYPRINIFORMES	-193.391	31	-6.265
1143	En tierra firme	PECES	ANGUILLIFORMES	s.e.	s.e.	s.e.
1157	En tierra firme	PECES	CYPRINODONTIFORMES	s.e.	s.e.	s.e.
1165	En tierra firme	PECES	MUGILIFORMES	s.e.	s.e.	s.e.
1228	En tierra firme	CRUSTACEOS	NATANTIA	s.e.	s.e.	s.e.
1229	En tierra firme	CRUSTACEOS	REPTANTIA	s.e.	s.e.	s.e.
2123	En enclaves naturales	PECES	SALMONIFORMES	s.e.	s.e.	s.e.
2140	En enclaves naturales	PECES	CYPRINIFORMES	212.836	11	18.811
Acuicultura Continental				15.170.370	714	21.260
Total				166.092.096	6.639	25.019

FUENTES: Encuesta Económica de Acuicultura

NOTA: UTA: Unidad de Trabajo Anual. Equivale a un puesto de trabajo de jornada completa en cómputo anual

s.e. secreto estadístico

RENTA DE LA ACUICULTURA por UTA (unidad de trabajo anual)

Año 2012 (P)

(Valores en euros a precios corrientes)

ESTRATOS				TOTALES		
				Renta de la Acuicultura (euros)	UTA (Unidad de Trabajo Anual)	RENTA de la ACUICULTURA por UTA (euros)
1170	En tierra firme	PECES	PERCOIDEI	29.421.250	252	116.804
1183	En tierra firme	PECES	PLEURONECTIFORMES	12.452.769	566	22.002
1307	En tierra firme	MOLUSCOS	GASTROPODA	s.e.	s.e.	s.e.
1316A	En tierra firme	MOLUSCOS	BIVALVIA	129.523	21	6.137
1799	En tierra firme	PLANTAS ACUATICAS	PLANTAE AQUATICAE MISCELLANEA	s.e.	s.e.	s.e.
2165	En enclaves naturales	PECES	MUGILIFORMES	20.220	9	2.240
2170	En enclaves naturales	PECES	PERCOIDEI	6.031.366	232	26.053
2183	En enclaves naturales	PECES	PLEURONECTIFORMES	9.117	18	506
2228	En enclaves naturales	CRUSTACEOS	NATANTIA	-831.866	33	-24.985
2316	En enclaves naturales	MOLUSCOS	BIVALVIA	s.e.	s.e.	s.e.
3316A	De cultivo horizontal	MOLUSCOS	BIVALVIA	2.213.327	939	2.358
3316B	De cultivo horizontal	MOLUSCOS	BIVALVIA	73.096	11	6.653
4316A	De cultivo vertical	MOLUSCOS	BIVALVIA	75.721.096	2.225	34.026
4316B	De cultivo vertical	MOLUSCOS	BIVALVIA	-4.951.257	75	-65.819
4316C	De cultivo vertical	MOLUSCOS	BIVALVIA	69.649	14	4.904
4799	De cultivo vertical	PLANTAS ACUATICAS	PLANTAE AQUATICAE MISCELLANEA	s.e.	s.e.	s.e.
5123	De cultivo en jaulas	PECES	SALMONIFORMES	s.e.	s.e.	s.e.
5170	De cultivo en jaulas	PECES	PERCOIDEI	-5.621.140	586	-9.594
5175	De cultivo en jaulas	PECES	SCOMBROIDEI	s.e.	s.e.	s.e.
5321	De cultivo en jaulas	MOLUSCOS	CEPHALOPODA	s.e.	s.e.	s.e.
Acuicultura Marina				126.582.548	5.085	24.895
1117	En tierra firme	PECES	ACIPENSERIFORMES	686.975	43	16.163
1123A	En tierra firme	PECES	SALMONIFORMES	11.060.913	525	21.060
1123B	En tierra firme	PECES	SALMONIFORMES	117.891	9	13.665
1140	En tierra firme	PECES	CYPRINIFORMES	-201.557	35	-5.706
1143	En tierra firme	PECES	ANGULLIFORMES	s.e.	s.e.	s.e.
1157	En tierra firme	PECES	CYPRINODONTIFORMES	s.e.	s.e.	s.e.
1228	En tierra firme	CRUSTACEOS	NATANTIA	s.e.	s.e.	s.e.
1229	En tierra firme	CRUSTACEOS	REPTANTIA	s.e.	s.e.	s.e.
2123	En enclaves naturales	PECES	SALMONIFORMES	s.e.	s.e.	s.e.
2140	En enclaves naturales	PECES	CYPRINIFORMES	229.350	8	27.854
Acuicultura Continental				12.793.579	659	19.428
Total				139.376.127	5.743	24.268

FUENTES: Encuesta Económica de Acuicultura

NOTA: (P) Provisional

UTA: Unidad de Trabajo Anual. Equivale a un puesto de trabajo de jornada completa en cómputo anual

s.e. secreto estadístico

INDICADORES SOCIOECONÓMICOS DEL SECTOR DE ACUICULTURA. Años 2011 - 2012 (P)

RATIOS	ACUICULTURA MARINA		ACUICULTURA CONTINENTAL		TOTAL SECTOR ACUICULTURA	
	2011	2012	2011	2012	2011	2012

INDICADORES ECONÓMICOS

VARIACIÓN CIFRA DE INGRESOS POR ACTIVIDAD ACUÍCOLA (%) (1)	14,48%	-3,07%	-17,88%	8,14%	9,62%	-1,81%
VARIACIÓN DEL VALOR AÑADIDO BRUTO A PRECIOS BÁSICOS (%) (1)	35,13%	-15,42%	-29,05%	-9,46%	24,95%	-14,88%
VOLUMEN DE INGRESOS POR ESTABLECIMIENTO (euros) (1)	96.272	93.536	271.547	320.091	103.817	102.535
VOLUMEN DE RIQUEZA GENERADO POR ESTABLECIMIENTO (euros) (1)	36.271	30.751	79.869	78.826	38.148	32.660
PRODUCTIVIDAD POR ESTABLECIMIENTO (euros) (1)	36.204	30.705	79.869	78.826	38.084	32.617

INDICADORES DE EMPLEO

TASA ANUAL EMPLEO (%) (2)					0,03%	0,02%
INGRESOS POR PUESTO DE TRABAJO (euros) (1)	83.078	93.837	87.473	102.564	83.551	94.838
RIQUEZA GENERADA POR PUESTO DE TRABAJO (euros) (1)	31.300	30.850	25.728	25.258	30.701	30.209
COSTE UNITARIO DE PUESTO DE TRABAJO (euros) (1)	13.223	13.237	19.469	21.898	13.894	14.230
VARIACIÓN GASTOS PERSONAL (%) (1)	8,39%	-14,09%	-21,22%	3,73%	2,58%	-11,40%
PRODUCTIVIDAD (%) (1)	236,28%	232,71%	132,15%	115,34%	220,59%	212,00%

FUENTES: (1) Encuesta Económica de Acuicultura

(2) Elaboración propia con datos INE y de la Encuesta Económica de Acuicultura

NOTA: (P) Provisional

NOTA METODOLÓGICA

ENCUESTA ECONÓMICA DE ACUICULTURA

1.- DEFINICIONES ESTADÍSTICAS

UNIDAD ESTADÍSTICA : Cada uno de los establecimientos de acuicultura que aparecen en el Directorio Español de Acuicultura con cultivo

ÁMBITO POBLACIONAL:

Marco: establecimientos de acuicultura españoles con instalaciones

Población Objetivo: establecimientos de acuicultura españoles con cultivo

ÁMBITO ESPACIAL: territorio español

ÁMBITO TEMPORAL: el periodo al que se refiere la investigación es el año natural.

2.- MACROMAGNITUDES DE LA ACUICULTURA

Las Macromagnitudes Acuicolas Nacionales se elaboran siguiendo la metodología planteada en el Reglamento 2223/96 del Consejo de 25 de junio de 1996 que define el Sistema Integrado Europeo de Cuentas Nacionales y Regionales (SEC-95).

Definiciones:

Ingresos por Actividad Acuícola

Ingresos netos que los productores devengan en el periodo por la primera venta de los productos de la acuicultura. No recogen ningún tipo de subvención ni impuestos y se contabilizan las devoluciones y rappels sobre ventas, así como la variación de existencias de los productos.

Producción Acuicola a Precios Básicos

Valor del conjunto de bienes y servicios producidos durante un año calculado agregando al valor de los "Ingresos por Actividad Acuícola" las "Subvenciones a los Productos Netas de Impuestos" (subvenciones recibidas en función de la cantidad producida de un bien o servicio).

Consumos Intermedios

Valor, a precios de adquisición, de los bienes y servicios consumidos, como insumos, en el proceso de producción.

Valor Añadido Bruto a Precios Básicos (VAB pb)

Representa el resultado económico final de la actividad productiva obteniéndose de la diferencia entre la "Producción Acuícola" y los "Consumos Intermedios".

Consumo de Capital Fijo

Las amortizaciones o Consumo de Capital Fijo cuantifican la depreciación del equipo capital en el proceso de producción, durante el período anual de referencia, a causa del desgaste y de la obsolescencia.

Valor Añadido Neto a Precios Básicos (VAN pb)

Representa el saldo contable de la Cuenta de Producción (SEC-95) y permite valorar la productividad de una economía de forma neta. Es el resultado de restar al VAB pb el Consumo de Capital Fijo.

Otras Subvenciones a la producción

Comprenden las subvenciones que pueden percibir las unidades de producción como consecuencia de su participación en la producción.

Otros impuestos sobre la producción

Son impuestos que soportan las empresas como resultado de su participación en la producción, independientemente de la cantidad o el valor de los bienes y servicios producidos o vendidos.

Renta de la acuicultura

El Valor Añadido Neto a coste de los factores o Renta de la acuicultura, se obtiene añadiendo al VAN pb el importe de las Otras Subvenciones a la Producción netas de impuestos. Representa la totalidad del valor generado por la actividad de producción acuícola.

3.- CUENTA DE RESULTADOS DE GESTIÓN Y ACTIVIDAD

Ingresos de Explotación netos de Ingresos Excepcionales

Valor de los ingresos de explotación de las empresas acuícolas a excepción de las subvenciones y de los ingresos excepcionales.

Resultado de Explotación neto de Resultados Excepcionales

Valor del resultado de explotación de las empresas acuícolas sin consideración de los resultados excepcionales.

Resultado de Explotación

Es el Resultado de Explotación neto de Resultados Excepcionales más Ingresos Excepcionales menos Gastos Excepcionales.

Resultado de Antes de Impuestos

Es el Resultado de Explotación más Ingresos Financieros menos Gastos Financieros.

AC

4.- INDICADORES SOCIOECONÓMICOS SECTOR DE LA ACUICULTURA

INDICADORES ECONÓMICOS			
VARIACIÓN CIFRA DE INGRESOS POR ACTIVIDAD ACUÍCOLA (%)	$= \frac{I_n - I_{n-1}}{I_{n-1}} \times 100$	Variación anual de la cifra de Ingresos por Actividad Acuícola, medido en %.	Con estos ratios se pretende establecer la evolución del sector así como su dinamismo.
VARIACIÓN DEL VALOR AÑADIDO BRUTO A PRECIOS BÁSICOS (%)	$= \frac{VAB_n - VAB_{n-1}}{VAB_{n-1}} \times 100$	Variación anual de la cifra del Valor Añadido Bruto a Precios básicos, medido en %.	
VOLUMEN DE INGRESOS POR ESTABLECIMIENTO	$= \frac{\text{INGRESOS}}{\text{ESTABL}}$	Ingresos por actividad pesquera por establecimiento	Establecen la distribución de la producción y la riqueza del Sector
VOLUMEN DE RIQUEZA GENERADO POR ESTABLECIMIENTO	$= \frac{VAB}{\text{ESTABL}}$	Valor Añadido Bruto por establecimiento	
PRODUCTIVIDAD POR ESTABLECIMIENTO	$= \frac{I_{EXP} - CI_{pa}}{N^\circ \text{ Establ}}$	Define la Rentabilidad de la inversión por Establecimiento. (I _{EXP} =Ingresos Explotación; CI _{pa} =Consumos Intermedios a precio de adquisición)	

INDICADORES DE EMPLEO			
TASA ANUAL EMPLEO	$= \frac{N^\circ \text{ Empleos}}{\text{Población Activa}} \times 100$	Nº de Empleos de la acuicultura dentro de la Población Activa Total, medido en %	
INGRESOS POR PUESTO DE TRABAJO	$= \frac{\text{Ingresos}}{\text{UTA}}$	Ingresos por Puesto de Trabajo. Establece la relación entre producción y puestos de trabajo del sector.	
RIQUEZA GENERADA POR PUESTO DE TRABAJO	$= \frac{VAB}{\text{UTA}}$	Muestra la capacidad de riqueza de cada puesto de trabajo	
COSTE UNITARIO DE PUESTO DE TRABAJO	$= \frac{\text{Gastos Personal}}{\text{UTA}}$	Determina la Inversión en factor trabajo de las empresas	
VARIACIÓN GASTOS DE PERSONAL	$= \frac{GP_n - GP_{n-1}}{GP_{n-1}} \times 100$	Variación anual de la cifra de Gastos de Personal, medido en %.	
PRODUCTIVIDAD	$= \frac{I_{EXP} - CI_{pa}}{\text{Gastos Personal}} \times 100$	Determina la rentabilidad de la inversión en factor trabajo, medido en %. (I _{EXP} =Ingresos Explotación; CI _{pa} =Consumos Intermedios a precio de adquisición)	

NOTA: UTA: Unidad de Trabajo Anual. Equivale a un puesto de trabajo de jornada completa en cómputo anual (considerando una jornada media anual de 1776 horas para los años 2.008 y 2.009, de 1772 horas para el año 2.010 y de 1768 para el 2011 y el 2012.

Principales MACROMAGNITUDES, por TIPO DE ACUICULTURA Y TIPO DE ESTABLECIMIENTO. Año 2011

Unidad de medida: Euros

TIPO DE ACUICULTURA	TIPO DE ESTABLECIMIENTO	Me_03	Me_05	Me_07	Me_10	Me_12
		Producción a precios Básicos	Valor Añadido Bruto a precios Básicos	Valor Añadido Neto a precios Básicos	Renta de la Acuicultura	Excedente Neto de Explotación / Renta Mixta
Marina	En tierra firme	98.827.214	35.427.816	22.735.023	22.729.657	978.707
	En enclaves naturales	22.164.762	-1.834.865	-5.737.507	-4.620.442	-12.023.220
	De cultivo horizontal	13.272.200	8.796.515	8.633.837	8.793.309	7.559.726
	De cultivo vertical	132.140.257	97.005.064	89.507.672	89.339.611	67.525.019
	De cultivo en jaulas	226.176.917	46.060.325	34.138.999	34.679.590	8.537.694
Total Marina		492.581.350	185.454.855	149.278.023	150.921.726	72.577.926
Continental	En tierra firme	62.200.214	18.184.220	14.912.065	14.984.613	1.083.403
	En enclaves naturales	255.589 €	185.757 €	185.757 €	185.757 €	185.757 €
Total Continental		62.455.804	18.369.977	15.097.822	15.170.370	1.269.160
Total general		555.037.154	203.824.832	164.375.846	166.092.096	73.847.086

FUENTES: Encuesta Económica de Acuicultura

Principales MACROMAGNITUDES, por TIPO DE ACUICULTURA Y TIPO DE ESTABLECIMIENTO. Año 2012 (P)

Unidad de medida: Euros

TIPO DE ACUICULTURA	TIPO DE ESTABLECIMIENTO	Me_03	Me_05	Me_07	Me_10	Me_12
		Producción a precios Básicos	Valor Añadido Bruto a precios Básicos	Valor Añadido Neto a precios Básicos	Renta de la Acuicultura	Excedente Neto de Explotación / Renta Mixta
Marina	En tierra firme	110.984.621	51.713.637	41.946.140	42.355.236	21.897.517
	En enclaves naturales	24.278.858	7.497.089	4.526.852	5.217.809	-1.337.321
	De cultivo horizontal	3.977.724	2.457.436	2.274.534	2.286.422	1.087.742
	De cultivo vertical	104.567.401	78.732.470	71.053.833	70.839.561	56.906.904
	De cultivo en jaulas	233.549.570	16.459.127	4.637.729	5.883.520	-19.279.194
Total Marina		477.358.174	156.859.759	124.439.088	126.582.548	59.275.648
Continental	En tierra firme	67.260.391	16.421.798	12.501.591	12.583.009	-1.830.831
	En enclaves naturales	278.850 €	210.571 €	210.571 €	210.571 €	204.571 €
Total Continental		67.539.241	16.632.369	12.712.161	12.793.579	-1.626.261
Total general		544.897.416	173.492.128	137.151.250	139.376.127	57.649.387

FUENTES: Encuesta Económica de Acuicultura

NOTA: (P) Provisional

Principales MACROMAGNITUDES, por TIPO DE ESTABLECIMIENTO Y ESPECIE Año 2011

Unidad de medida: euros

TIPO DE ESTABLECIMIENTO	ESPECIES PRINCIPALES	Me_03	Me_05	Me_07	Me_10	Me_12
		Producción a precios Básicos	Valor Añadido Bruto a precios Básicos	Valor Añadido Neto a precios Básicos	Renta de la Acuicultura	Excedente Neto de Explotación / Renta Mixta
En tierra firme	Esturion	s.e	s.e	s.e	s.e	s.e
	Trucha arco iris	55.307.164	16.046.453	13.642.502	13.664.997	3.011.411
	Salmon	0	-25.894	-25.894	-25.894	-378.789
	Carpa, Tenca	124.275	-183.790	-192.539	-193.391	-233.755
	Anguila europea	s.e	s.e	s.e	s.e	s.e
	Fartet, Saramugo	s.e	s.e	s.e	s.e	s.e
	Dorada, Lubina	36.101.193	11.128.742	8.311.722	8.284.770	1.586.159
	Lenguado, Rodaballo	61.514.874	23.880.833	14.311.592	14.352.375	375.607
	Camarón	s.e	s.e	s.e	s.e	s.e
	Cangrejo	s.e	s.e	s.e	s.e	s.e
	Almeja	443.682	-39.499	-188.345	-145.410	-859.988
Algas nep	s.e	s.e	s.e	s.e	s.e	
En enclaves naturales	Trucha arco iris	s.e	s.e	s.e	s.e	s.e
	Carpa, Tenca	255.589	212.836	212.836	212.836	212.836
	Lisas	48.000	-122.220	-122.220	-122.220	-122.220
	Dorada, Lubina	20.332.307	-1.972.829	-4.847.878	-3.722.892	-10.136.494
	Lenguado senegalés	76.895	46.912	45.953	45.817	40.335
	Camarón, Langostino	s.e	s.e	s.e	s.e	s.e
Almeja, Ostión	s.e	s.e	s.e	s.e	s.e	
De cultivo horizontal	Almeja, Berberecho	12.956.864	8.675.930	8.659.647	8.800.912	7.788.652
	Mejillón, Ostión	315.335	120.585	-25.810	-7.603	-228.926
De cultivo vertical	Almeja	1.390.735	300.238	204.934	252.158	-8.622
	Mejillón mediterráneo	123.696.580	94.206.159	87.324.258	87.113.143	67.212.743
	Ostión, Ostra	7.052.801	2.500.327	1.980.139	1.975.970	322.557
	Laminaria	s.e	s.e	s.e	s.e	s.e
De cultivo en jaulas	Salmón	s.e	s.e	s.e	s.e	s.e
	Dorada, Lubina	180.678.241	24.271.880	13.508.265	14.117.382	-7.137.785
	Atún rojo	s.e	s.e	s.e	s.e	s.e
	Pulpo común	s.e	s.e	s.e	s.e	s.e
Total general		555.037.154	203.824.832	164.375.846	166.092.096	73.847.086

FUENTES: Encuesta Económica de Acuicultura

NOTA: s.e.: Dato no publicable por secreto estadístico

Principales MACROMAGNITUDES, por TIPO DE ESTABLECIMIENTO Y ESPECIE. Año 2012 (P)

Unidad de medida: euros

TIPO DE ESTABLECIMIENTO	ESPECIES PRINCIPALES	Me_03	Me_05	Me_07	Me_10	Me_12
		Producción a precios Básicos	Valor Añadido Bruto a precios Básicos	Valor Añadido Neto a precios Básicos	Renta de la Acuicultura	Excedente Neto de Explotación / Renta Mixta
En tierra firme	Esturión	3.138.938	892.560	792.974	686.975	-528.211
	Trucha arco iris	59.428.698	14.452.996	10.917.015	11.060.913	-546.144
	Salmón	152.405	117.891	117.891	117.891	-228.339
	Carpa, Tenca	572.898	-200.623	-200.623	-201.557	-479.666
	Anguila europea	s.e.	s.e.	s.e.	s.e.	s.e.
	Fartet, Saramugo	s.e.	s.e.	s.e.	s.e.	s.e.
	Dorada, Lubina	58.863.635	31.287.235	29.506.739	29.421.250	22.728.885
	Lenguado, Rodaballo	50.577.765	19.924.414	12.225.215	12.452.769	-323.380
	Cangrejo	s.e.	s.e.	s.e.	s.e.	s.e.
	Almeja	548.590	159.148	59.327	129.523	-403.749
Algas nep	s.e.	s.e.	s.e.	s.e.	s.e.	
En enclaves naturales	Trucha arco iris	s.e.	s.e.	s.e.	s.e.	s.e.
	Carpa, Tenca	278.850	229.350	229.350	229.350	229.350
	Lisas	22.600	20.220	20.220	20.220	11.220
	Dorada, Lubina	23.471.039	7.878.479	5.333.355	6.031.366	415.739
	Lenguado senegalés	13.964	9.117	9.117	9.117	9.117
	Camarón, Langostino	760.256	-399.699	-824.812	-831.866	-1.728.616
Almeja, Ostión	s.e.	s.e.	s.e.	s.e.	s.e.	
De cultivo horizontal	Almeja, Berberecho	3.685.260	2.359.748	2.229.552	2.213.327	1.214.367
	Mejillón, Ostión	292.464	97.689	44.982	73.096	-126.626
De cultivo vertical	Mejillón mediterráneo	101.323.449	78.670.322	75.945.753	75.721.096	63.250.967
	Ostión, Ostra	2.551.617	-28.168	-4.945.425	-4.951.257	-6.306.547
	Almeja	691.735	90.243	53.433	69.649	-37.588
	Laminaria	s.e.	s.e.	s.e.	s.e.	s.e.
De cultivo en jaulas	Salmón	s.e.	s.e.	s.e.	s.e.	s.e.
	Dorada, Lubina	174.644.654	2.804.501	-7.282.407	-5.621.140	-24.097.967
	Atún rojo	s.e.	s.e.	s.e.	s.e.	s.e.
	Pulpo común	s.e.	s.e.	s.e.	s.e.	s.e.
Total general		544.897.416	173.492.128	137.151.250	139.376.127	57.649.387

FUENTES: Encuesta Económica de Acuicultura

NOTA: (P) Provisional

s.e.: Dato no publicable por secreto estadístico

Principales MACROMAGNITUDES, por GRUPO PRINCIPAL DE ESPECIES Y ESPECIES. Año 2011

Unidad de medida: euros

GRUPO PRINCIPAL	ESPECIES PRINCIPALES	Me_03	Me_05	Me_07	Me_10	Me_12
		Producción a precios Básicos	Valor Añadido Bruto a precios Básicos	Valor Añadido Neto a precios Básicos	Renta de la Acuicultura	Excedente Neto de Explotación / Renta Mixta
Peces	Esturion	s.e.	s.e.	s.e.	s.e.	s.e.
	Trucha arco iris	55.307.164	16.019.374	13.615.423	13.637.918	2.984.332
	Salmon	0	-25.894	-25.894	-25.894	-378.789
	Carpa, Tenca	379.864	29.046	20.298	19.445	-20.918
	Anguila europea	s.e.	s.e.	s.e.	s.e.	s.e.
	Fartet, Saramugo	s.e.	s.e.	s.e.	s.e.	s.e.
	Dorada, Lubina	237.111.740	33.427.793	16.972.109	18.679.260	-15.688.120
	Lenguado, Rodaballo	61.591.769	23.927.745	14.357.545	14.398.192	415.941
	Lisas	48.000	-122.220	-122.220	-122.220	-122.220
	Salmón	14.891	-311.381	-336.194	-336.448	-432.300
Atún rojo	s.e.	s.e.	s.e.	s.e.	s.e.	
Crustáceos	Cangrejo	s.e.	s.e.	s.e.	s.e.	s.e.
	Camarón, Langostino	s.e.	s.e.	s.e.	s.e.	s.e.
Moluscos	Almeja	15.221.943	9.038.952	8.753.307	8.982.642	6.880.772
	Mejillón mediterráneo	124.011.916	94.326.744	87.298.448	87.105.539	66.983.818
	Ostión, Ostra	7.052.801	2.500.327	1.980.139	1.975.970	322.557
	Pulpo común	s.e.	s.e.	s.e.	s.e.	s.e.
Plantas acuáticas	Algas	s.e.	s.e.	s.e.	s.e.	s.e.
Total general		555.037.154	203.824.832	164.375.846	166.092.096	73.847.086

FUENTES: Encuesta Económica de Acuicultura

NOTA: s.e.: Dato no publicable por secreto estadístico

Principales MACROMAGNITUDES, por GRUPO PRINCIPAL DE ESPECIES Y ESPECIES. Año 2012 (P)

Unidad de medida: euros

GRUPO PRINCIPAL	ESPECIES PRINCIPALES	Me_03	Me_05	Me_07	Me_10	Me_12
		Producción a precios Básicos	Valor Añadido Bruto a precios Básicos	Valor Añadido Neto a precios Básicos	Renta de la Acuicultura	Excedente Neto de Explotación / Renta Mixta
Peces	Esturión	3.138.938	892.560	792.974	686.975	-528.211
	Trucha arco iris	59.428.698	14.434.217	10.898.236	11.042.134	-570.923
	Salmón	152.564	-19.973	-48.393	-48.794	-500.132
	Carpa, Tenca	851.748	28.727	28.727	27.793	-250.316
	Anguila europea	s.e.	s.e.	s.e.	s.e.	s.e.
	Fartet, Saramugo	s.e.	s.e.	s.e.	s.e.	s.e.
	Lisas	22.600	20.220	20.220	20.220	11.220
	Dorada, Lubina	256.979.328	41.970.215	27.557.687	29.831.476	-953.343
	Lenguado, Rodaballo	50.591.728	19.933.531	12.234.332	12.461.886	-314.263
	Atún rojo	s.e.	s.e.	s.e.	s.e.	s.e.
Crustáceos	Cangrejo	s.e.	s.e.	s.e.	s.e.	s.e.
	Camarón, Langostino	760.256	-399.699	-824.812	-831.866	-1.728.616
Moluscos	Almeja	4.936.584	2.598.111	2.331.285	2.401.471	728.250
	Ostión, Ostra	2.551.617	-28.168	-4.945.425	-4.951.257	-6.306.547
	Mejillón mediterráneo	101.615.913	78.768.010	75.990.735	75.794.191	63.124.341
	Pulpo común	s.e.	s.e.	s.e.	s.e.	s.e.
Plantas acuáticas	Algas	s.e.	s.e.	s.e.	s.e.	s.e.
Total general		544.897.416	173.492.128	137.151.250	139.376.127	57.649.387

FUENTES: Encuesta Económica de Acuicultura

NOTA: (P) Provisional

s.e.: Dato no publicable por secreto estadístico

Desglose de CONSUMOS INTERMEDIOS a precios de adquisición, por TIPO DE ACUICULTURA Y TIPO DE ESTABLECIMIENTO. Año 2011

Unidad de medida: euros

TIPO DE ACUICULTURA	TIPO DE ESTABLECIMIENTO	COMPRAS NETAS			Variación de existencias de materias primas y mercaderías	SERVICIOS EXTERIORES			Me_04 CONSUMOS INTERMEDIOS A PRECIOS DE ADQUISICIÓN
		Huevos y Alevines	Alimento y Piensos	Otros Aprovisionamientos		Gastos en reparaciones y conservación	Suministros	Otros servicios exteriores	
Marina	En tierra firme	8.953.145	16.035.476	13.766.577	319.575	2.642.100	9.901.272	11.781.252	63.399.398
	En enclaves naturales	2.007.679	9.350.810	3.215.415	2.159.223	1.131.100	3.012.202	3.123.198	23.999.628
	De cultivo horizontal	2.861.524	236	707.040	-5.625	111.158	170.578	630.773	4.475.685
	De cultivo vertical	5.622.745	12.419	6.963.570	405.674	4.912.595	7.602.660	9.615.530	35.135.193
	De cultivo en jaulas	41.188.436	75.312.898	25.405.992	6.959.257	3.883.446	3.469.048	23.897.517	180.116.593
Total Marina		60.633.529	100.711.839	50.058.595	9.838.104	12.680.399	24.155.760	49.048.270	307.126.496
Continental	En tierra firme	9.030.559	18.002.603	5.262.177	691.725	1.250.198	3.053.307	6.725.424	44.015.994
	En enclaves naturales	46.694	10.410	0	0	4.843	0	7.886	69.833
Total Continental		9.077.253	18.013.013	5.262.177	691.725	1.255.041	3.053.307	6.733.310	44.085.826
Total general		69.710.782	118.724.852	55.320.772	10.529.829	13.935.439	27.209.068	55.781.580	351.212.322

FUENTES: Encuesta Económica de Acuicultura

Desglose de CONSUMOS INTERMEDIOS a precios de adquisición, por TIPO DE ACUICULTURA Y TIPO DE ESTABLECIMIENTO. Año 2012 (P)

Unidad de medida: euros

TIPO DE ACUICULTURA	TIPO DE ESTABLECIMIENTO	COMPRAS NETAS			Variación de existencias de materias primas y mercaderías	SERVICIOS EXTERIORES			Me_04 CONSUMOS INTERMEDIOS A PRECIOS DE ADQUISICIÓN
		Huevos y Alevines	Alimento y Piensos	Otros Aprovisionamientos		Gastos en reparaciones y conservación	Suministros	Otros servicios exteriores	
Marina	En tierra firme	9.419.824	14.000.651	13.841.126	1.844.871	1.880.831	6.759.922	11.523.758	59.270.984
	En enclaves naturales	1.787.799	8.354.347	1.957.181	-195.022	532.302	2.492.848	1.852.314	16.781.769
	De cultivo horizontal	1.139.490	23.029	33.201	10.378	30.676	67.756	215.756	1.520.288
	De cultivo vertical	3.132.355	-17.284	3.232.587	463.194	4.431.549	7.179.415	7.413.115	25.834.931
	De cultivo en jaulas	41.182.814	91.269.688	24.856.399	19.507.887	3.955.709	4.686.375	31.631.572	217.090.443
Total Marina		56.662.282	113.630.432	43.920.494	21.631.309	10.831.068	21.186.315	52.636.515	320.498.415
Continental	En tierra firme	12.352.426	19.385.074	4.072.299	721.555	1.666.349	3.947.106	8.693.784	50.838.593
	En enclaves naturales	46.959	14.300	0	0	531	0	6.489	68.279
Total Continental		12.399.385	19.399.374	4.072.299	721.555	1.666.880	3.947.106	8.700.273	50.906.872
Total general		69.061.667	133.029.806	47.992.793	22.352.863	12.497.948	25.133.422	61.336.788	371.405.288

FUENTES: Encuesta Económica de Acuicultura

NOTA: (P) Provisional

Principales RESULTADOS DE GESTIÓN, por TIPO DE ACUICULTURA Y TIPO DE ESTABLECIMIENTO. Año 2011

Unidad de medida: Euros

		Re_03	Re_09	Re_12	Re_15
TIPO DE ACUICULTURA	TIPO DE ESTABLECIMIENTO	Ingresos de explotación netos de ingresos excepcionales	Resultado de explotación neto de resultados excepcionales	Resultado de explotación	Resultado antes de impuestos
Marina	En tierra firme	109.349.939	10.068.222	10.162.360	5.647.783
	En enclaves naturales	26.122.914	-9.712.708	-9.714.536	-11.125.655
	De cultivo horizontal	13.632.925	7.705.214	7.702.521	7.695.655
	De cultivo vertical	134.742.051	69.178.618	71.538.126	72.351.070
	De cultivo en jaulas	232.716.344	13.455.787	15.218.980	7.717.143
Total Marina		516.564.172	90.695.133	94.907.452	82.285.996
Continental	En tierra firme	65.034.425	3.219.381	1.862.732	441.821
	En enclaves naturales	292.885	223.053	223.053	223.053
Total Continental		65.327.310	3.442.433	2.085.785	664.873
Total general		581.891.482	94.137.567	96.993.237	82.950.869

FUENTES: Encuesta Económica de Acuicultura

Principales RESULTADOS DE GESTIÓN, por TIPO DE ACUICULTURA Y TIPO DE ESTABLECIMIENTO. Año 2012 (P)

Unidad de medida: Euros

		Re_03	Re_09	Re_12	Re_15
TIPO DE ACUICULTURA	TIPO DE ESTABLECIMIENTO	Ingresos de explotación netos de ingresos excepcionales	Resultado de explotación neto de resultados excepcionales	Resultado de explotación	Resultado antes de impuestos
Marina	En tierra firme	115.576.377	11.665.222	10.310.275	6.690.962
	En enclaves naturales	26.115.763	-409.513	-345.202	-1.655.199
	De cultivo horizontal	4.055.853	1.091.695	1.094.066	1.073.755
	De cultivo vertical	112.411.817	63.760.730	64.294.607	64.141.502
	De cultivo en jaulas	241.036.489	-14.672.401	-13.512.930	-22.400.856
Total Marina		499.196.299	61.435.734	61.840.816	47.850.164
Continental	En tierra firme	68.376.557	-1.667.049	-1.224.255	-1.725.674
	En enclaves naturales	304.453	230.174	230.174	230.174
Total Continental		68.681.010	-1.436.875	-994.081	-1.495.500
Total general		567.877.309	59.998.858	60.846.735	46.354.665

FUENTES: Encuesta Económica de Acuicultura

NOTA: (P) Provisional

Principales RESULTADOS DE GESTIÓN, por TIPO DE ESTABLECIMIENTO Y ESPECIE. Año 2011

Unidad de medida: euros

TIPO DE ESTABLECIMIENTO	ESPECIES PRINCIPALES	Re_03	Re_09	Re_12	Re_15
		Ingresos de explotación netos de ingresos excepcionales	Resultado de explotación neto de resultados excepcionales	Resultado de explotación	Resultado antes de impuestos
En tierra firme	Esturion	s.e	s.e	s.e	s.e
	Trucha arco iris	56.664.117	4.054.251	4.197.154	3.545.577
	Salmon	327.398	-51.392	-51.392	-51.392
	Carpa, Tenca	129.660	-228.369	-219.864	-224.155
	Anguila europea	s.e	s.e	s.e	s.e
	Fartet, Saramugo	s.e	s.e	s.e	s.e
	Dorada, Lubina	37.947.535	3.184.963	3.101.849	2.159.225
	Lenguado, Rodaballo	69.984.109	7.704.839	7.881.440	4.455.686
	Camarón	s.e	s.e	s.e	s.e
	Cangrejo	s.e	s.e	s.e	s.e
	Almeja	563.127	-786.210	-785.559	-907.527
Algas nep	s.e	s.e	s.e	s.e	
En enclaves naturales	Trucha arco iris	s.e	s.e	s.e	s.e
	Carpa, Tenca	258.276	215.523	215.523	215.523
	Lisas	48.000	-122.220	-122.220	-122.220
	Dorada, Lubina	23.361.177	-8.755.262	-8.759.460	-9.996.781
	Lenguado senegalés	78.580	42.020	42.403	40.378
	Camarón, Langostino	s.e	s.e	s.e	s.e
	Almeja, Ostión	s.e	s.e	s.e	s.e
De cultivo horizontal	Almeja, Berberecho	13.194.036	7.840.514	7.840.570	7.839.357
	Mejillón, Ostión	438.889	-135.300	-138.049	-143.702
De cultivo vertical	Mejillón mediterráneo	126.200.934	68.842.480	70.958.112	71.888.790
	Ostión, Ostra	7.094.847	344.335	588.210	489.138
	Almeja	1.446.129	-6.537	-6.537	-25.198
	Laminaria	s.e	s.e	s.e	s.e
De cultivo en jaulas	Salmón	s.e	s.e	s.e	s.e
	Dorada, Lubina	187.062.663	-2.288.559	-529.467	-5.941.668
	Atún rojo	s.e	s.e	s.e	s.e
	Pulpo común	s.e	s.e	s.e	s.e
Total general		581.891.482	94.137.567	96.993.237	82.950.869

FUENTES: Encuesta Económica de Acuicultura

NOTA: s.e.: Dato no publicable por secreto estadístico

Principales RESULTADOS DE GESTIÓN, por TIPO DE ESTABLECIMIENTO Y ESPECIE. Año 2012 (P)

Unidad de medida: euros

		Re_03	Re_09	Re_12	Re_15
TIPO DE ESTABLECIMIENTO	ESPECIES PRINCIPALES	Ingresos de explotación netos de ingresos excepcionales	Resultado de explotación neto de resultados excepcionales	Resultado de explotación	Resultado antes de impuestos
En tierra firme	Esturión	3.174.003	-684.664	-693.830	-859.030
	Trucha arco iris	60.148.669	-524.719	-72.759	-294.371
	Salmón	335.210	-45.535	-45.535	-45.535
	Carpa, Tenca	573.812	-478.752	-478.752	-484.296
	Anguila europea	s.e.	s.e.	s.e.	s.e.
	Fartet, Saramugo	s.e.	s.e.	s.e.	s.e.
	Dorada, Lubina	59.886.559	23.739.819	23.916.555	23.145.499
	Lenguado, Rodaballo	53.641.097	-11.784.293	-13.330.326	-16.124.402
	Cangrejo	s.e.	s.e.	s.e.	s.e.
	Almeja	743.907	-285.458	-271.109	-328.059
	Algas nep	s.e.	s.e.	s.e.	s.e.
En enclaves naturales	Trucha arco iris	s.e.	s.e.	s.e.	s.e.
	Carpa, Tenca	278.850	229.350	229.350	229.350
	Lisas	22.600	11.220	11.220	11.220
	Dorada, Lubina	24.745.604	781.208	845.518	-304.327
	Lenguado senegalés	13.964	9.117	9.117	9.117
	Camarón, Langostino	1.319.767	-1.169.105	-1.169.105	-1.329.257
	Almeja, Ostión	s.e.	s.e.	s.e.	s.e.
De cultivo horizontal	Almeja, Berberecho	3.711.029	1.222.245	1.222.081	1.211.155
	Mejillón, Ostión	344.825	-130.550	-128.015	-137.400
De cultivo vertical	Mejillón mediterráneo	104.258.440	65.219.733	65.530.443	65.822.002
	Ostión, Ostra	7.443.686	-1.414.599	-1.191.696	-1.632.946
	Almeja	709.091	-44.477	-44.212	-47.627
	Laminaria	s.e.	s.e.	s.e.	s.e.
De cultivo en jaulas	Salmón	s.e.	s.e.	s.e.	s.e.
	Dorada, Lubina	181.506.839	-19.943.904	-18.768.286	-23.794.783
	Atún rojo	s.e.	s.e.	s.e.	s.e.
	Pulpo común	s.e.	s.e.	s.e.	s.e.
Total general		567.877.309	59.998.858	60.846.735	46.354.665

FUENTES: Encuesta Económica de Acuicultura

NOTA: (P) Provisional

s.e.: Dato no publicable por secreto estadístico

AC

Principales RESULTADOS DE GESTIÓN, por GRUPO PRINCIPAL DE ESPECIES Y ESPECIES. Año 2011

Unidad de medida: Euros

GRUPO PRINCIPAL	ESPECIES PRINCIPALES	Re_03	Re_09	Re_12	Re_15
		Ingresos de explotación netos de ingresos excepcionales	Resultado de explotación neto de resultados excepcionales	Resultado de explotación	Resultado antes de impuestos
Peces	Esturion	s.e.	s.e.	s.e.	s.e.
	Trucha arco iris	56.698.726	4.061.781	4.204.684	3.553.108
	Salmon	327.398	-51.392	-51.392	-51.392
	Carpa, Tenca	387.936	-12.847	-4.342	-8.632
	Anguila europea	s.e.	s.e.	s.e.	s.e.
	Fartet, Saramugo	s.e.	s.e.	s.e.	s.e.
	Dorada, Lubina	248.371.375 €	-7.858.858 €	-6.187.078 €	-13.779.224 €
	Lenguado, Rodaballo	70.062.689 €	7.746.859 €	7.923.843 €	4.496.063 €
	Lisas	48.000	-122.220	-122.220	-122.220
	Salmón	159.308	-287.883	-287.883	-288.031
	Atún rojo	s.e.	s.e.	s.e.	s.e.
	Crustáceos	Cangrejo	s.e.	s.e.	s.e.
Camarón, Langostino		s.e.	s.e.	s.e.	s.e.
Moluscos	Almeja	15.646.280	7.020.824	7.021.531	6.874.632
	Mejillón mediterráneo	126.639.823	68.707.180	70.820.064	71.745.088
	Ostión, Ostra	7.094.847	344.335	588.210	489.138
	Pulpo común	s.e.	s.e.	s.e.	s.e.
Plantas acuáticas	Algas	s.e.	s.e.	s.e.	s.e.
Total general		581.891.482	94.137.567	96.993.237	82.950.869

FUENTES: Encuesta Económica de Acuicultura

NOTA: s.e.: Dato no publicable por secreto estadístico

Principales RESULTADOS DE GESTIÓN, por GRUPO PRINCIPAL DE ESPECIES Y ESPECIES. Año 2012(P)

Unidad de medida: Euros

GRUPO PRINCIPAL	ESPECIES PRINCIPALES	Re_03	Re_09	Re_12	Re_15
		Ingresos de explotación netos de ingresos excepcionales	Resultado de explotación neto de resultados excepcionales	Resultado de explotación	Resultado antes de impuestos
Peces	Esturión	3.174.003 €	-684.664 €	-693.830 €	-859.030 €
	Trucha arco iris	60.174.272	-523.895	-71.935	-293.547
	Salmón	335.369	-317.327	-317.327	-317.308
	Carpa, Tenca	852.662	-249.402	-249.402	-254.946
	Anguila europea	s.e.	s.e.	s.e.	s.e.
	Fartet, Saramugo	s.e.	s.e.	s.e.	s.e.
	Lisas	22.600 €	11.220 €	11.220 €	11.220 €
	Dorada, Lubina	266.139.002	4.577.122	5.993.787	-953.611
	Lenguado, Rodaballo	53.655.060	-11.775.176	-13.321.209	-16.115.285
	Atún rojo	s.e.	s.e.	s.e.	s.e.
Crustáceos	Cangrejo	s.e.	s.e.	s.e.	s.e.
	Camarón, Langostino	1.319.767 €	-1.169.105 €	-1.169.105 €	-1.329.257 €
Moluscos	Almeja	5.177.855	850.358	864.808	793.518
	Mejillón mediterráneo	104.603.265	65.089.183	65.402.428	65.684.602
	Ostra, Ostión	7.443.686	-1.414.599	-1.191.696	-1.632.946
	Pulpo común	s.e.	s.e.	s.e.	s.e.
Plantas acuáticas	Algas	s.e.	s.e.	s.e.	s.e.
Total general		567.877.309	59.998.858	60.846.735	46.354.665

FUENTES: Encuesta Económica de Acuicultura

NOTA: (P) Provisional

s.e.: Dato no publicable por secreto estadístico

Documento completo “Encuesta Económica de Acuicultura. Principales resultados. Año 2011- 2012 (P)”

El documento completo “Encuesta Económica de Acuicultura. Principales resultados. Año 2011- 2012 (P)” se puede consultar en la web del Ministerio.

<http://www.magrama.gob.es/es/estadistica/temas/estadisticas-pesqueras/acuicultura/encuesta-economica-acuicultura/default.aspx>

2.2. ESTABLECIMIENTOS

Tablas Establecimientos de Acuicultura

2.2.1. Número de establecimientos con cultivo y producción por año, origen del agua y tipo de establecimiento. Años 2010-2012.....	105
--	-----

AC

NÚMERO DE ESTABLECIMIENTOS CON CULTIVO Y PRODUCCIÓN, POR ORIGEN DEL AGUA Y TIPO DE ESTABLECIMIENTO. Años 2010-2012

Origen del agua	Tipo de establecimiento	2010		2011		2012	
		Estab. con cultivo	Estab. con producción	Estab. con cultivo	Estab. con producción	Estab. con cultivo	Estab. con producción
De mar	En tierra firme	47	38	47	37	47	38
	En enclaves naturales	33	25	31	22	33	26
	De cultivo horizontal	68	59	62	54	60	53
	De cultivo vertical	3.792	3.685	3.784	3.659	3.782	3.669
	De cultivo en jaulas	63	61	49	47	50	46
	Suma	4.003	3.868	3.973	3.819	3.972	3.832
De zona intermareal salobre	En tierra firme	1	1	1	1	1	1
	En enclaves naturales	8	6	14	10	13	9
	De cultivo horizontal	1.125	1.110	1.125	1.107	1.116	1.111
	De cultivo vertical						
	De cultivo en jaulas						
	Suma	1.134	1.117	1.140	1.118	1.130	1.121
TOTAL MARINA		5.137	4.985	5.113	4.937	5.102	4.953
De zona continental	En tierra firme	159	147	157	140	143	130
	En enclaves naturales	68	35	73	43	67	49
	De cultivo horizontal						
	De cultivo vertical						
	De cultivo en jaulas	1	1				
TOTAL CONTINENTAL		228	183	230	183	210	179
Total	En tierra firme	207	186	205	178	191	169
	En enclaves naturales	109	66	118	75	113	84
	De cultivo horizontal	1.193	1.169	1.187	1.161	1.176	1.164
	De cultivo vertical	3.792	3.685	3.784	3.659	3.782	3.669
	De cultivo en jaulas	64	62	49	47	50	46
TOTAL ACUICULTURA		5.365	5.168	5.343	5.120	5.312	5.132

FUENTE: Encuesta de Establecimientos de Acuicultura

NOTA: Estab. con cultivo = Establecimientos que han tenido cultivo de alguna especie; puede haber o no producción

Estab. con producción = Establecimientos que han tenido cultivo y producción de alguna especie

2.3. PRODUCCIÓN

Tablas Producción de Acuicultura

2.3.1. Valor del Total y valor y cantidad de la fase de Engorde a talla comercial, por año, tipo de acuicultura, origen del agua y grupo de especies. Años 2010-2012.....	109
2.3.2. Valor y cantidad por fase de cultivo, tipo de acuicultura, origen del agua y grupo de especies. Año 2012.....	110
2.3.3. Valor y cantidad por fase de cultivo, origen del agua, grupo y especie. Año 2012....	111
2.3.4. Valor y cantidad de peces por fase de cultivo, especie y comunidad autónoma de producción. Año 2012.....	112
2.3.5. Valor y cantidad de crustáceos, moluscos y plantas por fase de cultivo, especie y comunidad autónoma de producción. Año 2012.....	114
2.3.6. Valor y cantidad por fase de cultivo y uso. Año 2012.....	115
2.3.7. Valor y cantidad por fase de cultivo, uso y grupo de especies. Año 2012.....	116
2.3.8. Valor y cantidad utilizados para consumo humano, por fase de cultivo y especie. Año 2012.....	117
2.3.9. Valor y cantidad por fase de cultivo, uso (sin consumo humano) y especie. Año 2012.....	118
2.3.10. Valor y cantidad por fase de cultivo, grupo de especies y destino geográfico. Año 2012	119
2.3.11. Valor y cantidad por fase de cultivo, comunidad autónoma y destino geográfico. Año 2012.....	120
2.3.12. Valor y cantidad por fase de cultivo, uso y destino geográfico. Año 2012.....	121
2.3.13. Valor y cantidad por fase de cultivo y tipo de comercialización. Año 2012.....	122
2.3.14. Valor y cantidad por fase de cultivo, grupo de especies y tipo de comercialización. Año 2012.....	123
2.3.15. Cantidad y Valor por Tipo de acuicultura, Fase de cultivo, zona FAO y grupo de especies. Año 2012.....	124
2.3.16. Cantidad y Valor por Tipo de acuicultura, Fase de cultivo y Cuenca Hidrográfica. Año 2012.....	125
2.3.17. Cantidad y Valor Inputs procedentes Medio Natural. Año 2012.....	126

PRODUCCIÓN. VALOR DEL TOTAL, Y VALOR Y CANTIDAD DE LA FASE DE ENGORDE A TALLA COMERCIAL, POR TIPO DE ACUICULTURA, ORIGEN DEL AGUA Y GRUPO DE ESPECIES. Años 2010-2012

Tipo de acuicultura	Origen del agua	Grupo de especies	2010				2011				2012				
			Valor (miles €)		Cantidad		Valor (miles €)		Cantidad		Valor (miles €)		Cantidad		
			Total Fase 4. Engorde a talla comercial	Fase 4. Engorde a talla comercial (miles kg)	Fase 4. Engorde a talla comercial (miles unidades)	Fase 4. Engorde a talla comercial (miles kg)	Total Fase 4. Engorde a talla comercial	Fase 4. Engorde a talla comercial (miles kg)	Fase 4. Engorde a talla comercial (miles unidades)	Fase 4. Engorde a talla comercial (miles kg)	Total Fase 4. Engorde a talla comercial	Fase 4. Engorde a talla comercial (miles kg)	Fase 4. Engorde a talla comercial (miles unidades)	Fase 4. Engorde a talla comercial (miles kg)	
MARINA	De mar	Peces	262.638,30	225.129,71		40.764	250.864,42	250.864,42		42.576,89	258.630,83	258.630,83		41.127,05	
		Crustáceos	1.205,18	1.152,68		42	943,21	943,21		38,04	902,80	902,80		33,82	
		Moluscos	106.037,94	103.739,84		190.847	121.608,19	121.608,19		210.737,57	107.357,42	107.357,42		205.245,53	
		Otros invertebrados	1,50	1,50		0	1,00	1,00		0,006	1,00	1,00		0,006	
		Plantas acuáticas	562,50	562,50		1	710,52	710,52		1,84	699,96	699,96		2,28	
		Suma	370.445,42	330.586,22		231.655	374.127,34	374.127,34		253.354	367.592,01	367.592,01		246.408,69	
	De zona intermareal salobre	Peces	15.171,35	15.139,63		2.226	12.636,26	12.636,26		1.862,14	13.659,71	13.659,71		1.775,61	
		Crustáceos	162,16	162,16		62	265,20	265,20		102,00	338,00	338,00		130,00	
		Moluscos	15.623,43	15.623,43	323,84	1.917	12.061,09	12.061,09	40,00	1.819,06	8.679,60	8.679,60		1.517,31	
		Suma	30.956,94	30.925,22	323,84	4.206	24.962,55	24.962,55	40,00	3.783	22.677,31	22.677,31		3.422,93	
	Total	Peces	277.809,66	240.269,34		42.991	263.500,68	263.500,68		44.439,03	272.290,55	272.290,55		42.902,67	
		Crustáceos	1.367,33	1.314,83		105	1.208,41	1.208,41		140,04	1.240,80	1.240,80		163,82	
		Moluscos	121.661,37	119.363,27	323,84	192.764	133.669,28	133.669,28	40,00	212.556,63	116.037,01	116.037,01		206.762,84	
		Otros invertebrados	1,50	1,50		0	1,00	1,00		0,006	1,00	1,00		0,006	
		Plantas acuáticas	562,50	562,50		1	710,52	710,52		1,84	699,96	699,96		2,28	
		Suma	401.402,36	361.511,44	323,84	235.860	399.089,89	399.089,89	40,00	257.137,55	390.269,32	390.269,32		249.831,62	
	CONTINENTAL	De zona continental	Peces	68.995,10	52.973,50	3.089,17	17.981	49.384,12	47.264,44	2.793,32	17.115,26	45.351,72	44.238,11	1.849,12	16.852,09
			Crustáceos	1,80	1,80		0	2,07	2,07		0,14	11,80	11,80		0,60
Suma			68.996,90	52.975,30	3.089,17	17.981	49.386,19	47.266,51	2.793,32	17.115,40	45.363,52	44.249,91	1.849,12	16.852,69	
TOTAL		Peces	346.804,76	293.242,83	3.089,17	60.972	312.884,80	310.765,12	2.793,32	61.554,30	317.642,26	316.528,65	1.849,12	59.754,76	
		Crustáceos	1.369,13	1.316,63		105	1.210,48	1.210,48		140,18	1.252,60	1.252,60		164,42	
		Moluscos	121.661,37	119.363,27	323,84	192.764	133.669,28	133.669,28	40,00	212.556,63	116.037,01	116.037,01		206.762,84	
		Otros invertebrados	1,50	1,50		0,01	1,00	1,00		0,006	1,00	1,00		0,006	
		Plantas acuáticas	562,50	562,50		1,25	710,52	710,52		1,84	699,96	699,96		2,28	
		Total	470.399,26	414.486,74	3.413,01	253.842	448.476,08	446.356,40	2.833,32	274.252,95	435.632,84	434.519,23	1.849,12	266.684,31	

FUENTE: Encuesta de Establecimientos de Acuicultura

NOTA: Fases de cultivo:

1. Puesta
2. Incubación y/o cría (Hatchery)
3. Preengorde-semillero (Nursery)
4. Engorde a talla comercial
5. Engorde a madurez sexual

PRODUCCIÓN. VALOR Y CANTIDAD, POR FASE DE CULTIVO, TIPO DE ACUICULTURA, ORIGEN DEL AGUA Y GRUPO DE ESPECIES. Año 2012

Tipo de acuicultura	Origen del agua	Grupo de especies	Valor (€)			Cantidad						
			Total	Fases 1, 2, 3 y 5	Fase 4. Engorde a talla comercial	Fase 1. Puesta (Miles de huevos)	Fase 1. Puesta (kg)	Fase 2. Incubación y/o cría (Hatchery) (Alevines, postlarvas, semillas) (Miles de individuos)	Fase 3. Preengorde semillero (Miles de individuos)	Fase 4. Engorde a talla comercial (kg)	Fase 4. Engorde a talla comercial (Miles de individuos para repoblación)	Fase 5. Engorde a madurez sexual (Miles de individuos)
MARINA	De mar	Peces	295.110.521,73	36.479.691,00	258.630.830,73		57,00	1.337,00	123.774,29	41.127.051,92		
		Crustáceos	902.804,72		902.804,72					33.824,86		
		Moluscos	108.765.668,05	1.408.250,00	107.357.418,05			78.708,00	221.208,48	205.245.529,22		
		Otros invertebrados	1.000,00		1.000,00					6,00		
		Plantas acuáticas	699.955,70		699.955,70					2.280,60		
		Suma	405.479.950,20	37.887.941,00	367.592.009,20		57,00	80.045,00	344.982,77	246.408.692,60		
	De zona intermareal salobre	Peces	14.653.618,01	993.903,26	13.659.714,75				2.884,46	1.775.614,40		
		Crustáceos	345.000,00	7.000,00	338.000,00				200,00	130.000,00		
		Moluscos	8.756.399,36	76.803,93	8.679.595,43				642,50	1.517.314,95		
		Suma	23.755.017,37	1.077.707,19	22.677.310,18				3.726,96	3.422.929,35		
	Total	Peces	309.764.139,74	37.473.594,26	272.290.545,48		57,00	1.337,00	126.658,75	42.902.666,32		
		Crustáceos	1.247.804,72	7.000,00	1.240.804,72				200,00	163.824,86		
		Moluscos	117.522.067,41	1.485.053,93	116.037.013,48			78.708,00	221.850,98	206.762.844,17		
		Otros invertebrados	1.000,00		1.000,00					6,00		
		Plantas acuáticas	699.955,70		699.955,70					2.280,60		
	Suma	429.234.967,57	38.965.648,19	390.269.319,38		57,00	80.045,00	348.709,73	249.831.621,95			
CONTINENTAL	De zona continental	Peces	59.575.167,51	14.223.449,55	45.351.717,96	218.623,50	18.455,10	20.860,20	34.622,82	16.852.091,70	1.849,12	36,40
		Crustáceos	11.800,00		11.800,00			9.389,00	60,00	600,00		2,00
		Suma	59.586.967,51	14.223.449,55	45.363.517,96	218.623,50	18.455,10	30.249,20	34.682,82	16.852.691,70	1.849,12	38,40
TOTAL		Peces	369.339.307,25	51.697.043,81	317.642.263,44	218.623,50	18.512,10	22.197,20	161.281,57	59.754.758,02	1.849,12	36,40
		Crustáceos	1.259.604,72	7.000,00	1.252.604,72			9.389,00	260,00	164.424,86		2,00
		Moluscos	117.522.067,41	1.485.053,93	116.037.013,48			78.708,00	221.850,98	206.762.844,17		
		Otros invertebrados	1.000,00		1.000,00					6,00		
		Plantas acuáticas	699.955,70		699.955,70					2.280,60		
		Total	488.821.935,08	53.189.097,74	435.632.837,34	218.623,50	18.512,10	110.294,20	383.392,55	266.684.313,65	1.849,12	38,40

FUENTE: Encuesta de Establecimientos de Acuicultura

PRODUCCIÓN, VALOR Y CANTIDAD POR FASE DE CULTIVO, ORIGEN DEL AGUA, GRUPO Y ESPECIE. Año 2012

Origen del agua	Grupo de especies	Especie	Valor (€)			Cantidad							
			Total	Fases 1, 2, 3 y 5	Fase 4. Engorde a talla comercial	Fase 1. Puesta (Miles de huevos)	Fase 1. Puesta (en kg)	Fase 2. Incubación y/o cría (Hatchery) (Alevines, postarvas, semillas) (Miles de individuos)	Fase 3. Preengorde semillero (Miles de individuos)	Fase 4. Engorde a talla comercial (kg)	Fase 4. Engorde a talla comercial (Miles de individuos para repoblación)	Fase 5. Engorde a madurez sexual (Miles de individuos)	
De mar	Peces	Esturión de Siberia	1.330,00		1.330,00					250,00			
		Salmon del Atlántico	14.862,79		14.862,79					3.980,00			
		Anguila europea	5.732,88		5.732,88					859,00			
		Pejerrey	2.855,00		2.855,00					1.210,00			
		Lisas	44.699,53		44.699,53					28.847,70			
		Baila	577,50		577,50					270,00			
		Lubina	97.845.999,04	14.302.615,69	83.543.383,35				50.810,21	13.412.941,39			
		Corvina	3.002.927,83	280.191,64	2.722.736,19				800,00	645.163,20			
		Besugo	2.155.744,33	605.170,93	1.550.573,40		56,89		546,48	186.539,00			
		Sargo	517,38		517,38					397,00			
		Dorada	91.214.496,96	17.678.537,14	73.535.959,82				70.437,08	15.998.427,93			
		Atún rojo(=cimarrón) del Atlántico	58.885.360,00		58.885.360,00					2.987.671,00			
		Lenguado senegalés	3.147.230,29	2.133.818,70	1.013.411,59			1.337,00	702,00	92.700,70			
		Rodaballo	38.788.188,30	1.479.357,00	37.308.831,30				478,52	7.767.795,00			
	Crustáceos	Langostino japonés	892.913,86		892.913,86					31.994,06			
		Langostino	1.140,00		1.140,00					95,00			
		Camaron común	3.290,00		3.290,00					305,00			
		Camarones palaemónidos	4.149,50		4.149,50					695,80			
		Cangrejo verde	1.311,36		1.311,36					735,00			
		Gasterópodos nep	2.376,00		2.376,00					594,00			
	Moluscos	Ostra(=Ostra Plana) europea	2.754.703,80	11.680,00	2.743.023,80				547,00	672.636,12			
		Ostión japonés(=Ostra rizada)	1.317.451,11	21.134,50	1.296.316,61			800,00	1.467,00	497.098,77			
		Volandeira	1.944,80		1.944,80					347,00			
		Zamburriña	7.452,56		7.452,56					693,00			
		Mejillón mediterráneo	100.311.427,47	15.000,00	100.296.427,47				68.750,00	203.663.608,65			
		Almeja babosa	1.074.694,53	519.000,03	555.694,50			24.451,00	40.542,68	56.831,65			
		Almeja fina	1.004.522,70	4.800,00	999.722,70				1.000,00	56.377,65			
		Almeja japonesa	2.047.605,53	836.636,00	1.210.969,53			53.457,00	108.901,81	248.595,23			
		Escupiña grabada	14.400,00		14.400,00					480,00			
		Navaías (=Solénidos) nep	3.576,00		3.576,00					298,00			
		Berbercho común	206.117,25		206.117,25					43.465,57			
	Pulpo común	19.396,83		19.396,83					4.503,58				
	Otros invertebrados acuáticos	1.000,00		1.000,00					6,00				
	Plantas acuáticas	600,00		600,00					600,00				
	Algas nep	699.356,00		699.356,00					1.681,00				
	De zona intermareal salobre	Peces	Lisas	466.081,89		466.081,89					120.952,00		
			Baila	727,04		727,04					395,20		
			Lubina	9.407.260,89	252.952,33	9.154.308,56				850,51	1.042.136,70		
			Corvina	18.068,47	16.000,00	2.068,47				40,00	689,50		
			Dorada	4.738.035,92	724.950,93	4.013.084,99				1.993,95	608.862,30		
			Lenguado senegalés	23.443,80		23.443,80					2.578,70		
Langostino japonés			7.000,00	7.000,00					200,00				
Moluscos		Camarones palaemónidos	338.000,00		338.000,00					130.000,00			
		Ostra(=Ostra Plana) europea	55.867,00		55.867,00					21.315,91			
		Ostión japonés(=Ostra rizada)	243.787,50		243.787,50					64.695,50			
		Mejillón mediterráneo	182,32		182,32					60,78			
		Almeja babosa	1.060.483,48		1.060.483,48					152.825,16			
		Almeja fina	1.913.488,59	70.000,00	1.843.488,59				87,50	127.442,21			
		Almeja japonesa	4.088.981,68	6.803,93	4.082.177,75				555,00	832.570,65			
		Berbercho común	1.393.608,79		1.393.608,79					318.404,74			
		TOTAL MARINA	429.234.968,50	38.965.648,82	390.269.319,68	0,00	56,89	80.045,00	348.709,73	249.831.622,35	0,00	0,00	
		De zona continental	Peces	Esturión (Esp)	1.472.471,00	1.209.142,00	263.329,00	1.442,00	693,00			13.281,00	
Esturión de Siberia	1.117.219,00			716.165,00	401.054,00		894,10			76.377,47			
Salmon del Atlántico	0,00					40,00		104,00	1.417,80				
Trucha común y marina	130.433,14				130.433,14	1.591,50			6.977,27	5.000,00	529,32	4,16	
Trucha arco iris	52.850.985,23			12.208.686,83	40.642.298,40	216.992,00	15.426,00	16.312,00	22.699,34	16.304.780,22	1.291,21	30,00	
Hucho	0,00										0,55	2,15	
Carpa común	81.400,00			10.000,00	71.400,00				229,00	32.720,00		3,18	
Tenca	203.812,82			31.755,72	172.057,10			4.000,00	2.738,00	16.729,01		3,12	
Pez rojo	61.000,00			1.000,00	60.000,00				1,00	30.000,00			
Black Bass(=Perca atruchada)	6,21				6,21					60,00			
Ciprinidos nep	0,00							444,20	260,42		0,80		
Anguila europea	3.657.840,11			46.700,00	3.611.140,11				300,00	373.164,00			
Espinoso	0,00										7,25		
Fartet	0,00										5,00		
Samarugo	0,00										8,60		
Crustáceos	Camaron patiblanco			10.000,00		10.000,00					500,00		
	Cangrejo del pacifico		1.800,00		1.800,00								
	Cangrejo a pinzas blancas		0,00					9.389,00	60,00	100,00		2,00	
	TOTAL CONTINENTAL		59.586.967,51	14.223.449,55	45.363.517,96	220.065,50	17.013,10	30.249,20	34.682,82	16.852.691,70	1.849,02	38,32	
TOTAL ACUICULTURA	488.821.936,01		53.189.098,37	435.632.837,64	220.065,50	17.069,99	110.294,20	383.392,55	266.684.314,05	1.849,02	38,32		

FUENTE: Encuesta de Establecimientos de Acuicultura

AC

PRODUCCIÓN DE PECES. VALOR Y CANTIDAD, POR FASE DE CULTIVO, ESPECIE Y C. A. DE PRODUCCIÓN. Año 2012 (2 páginas)

Especie	Comunidad autónoma	Valor (€)			Cantidad						
		Total	Fases 1, 2, 3 y 5	Fase 4. Engorde a talla comercial	Fase 1. Puesta (Miles de huevos)	Fase 1. Puesta (en kg)	Fase 2. Incubación y/o cría (Hatchery) (Alevines, postlarvas, semillas) (Miles de individuos)	Fase 3. Preengorde semillero (Miles de individuos)	Fase 4. Engorde a talla comercial (kg)	Fase 4. Engorde a talla comercial (Miles de individuos para repoblación)	Fase 5. Engorde a madurez sexual (Miles de individuos)
Esturión (Esp)	Comunidad Foral de Navarra	607.397,00	585.452,00	21.945,00		1.442,00			2.310,00		
	Andalucía	865.074,00	623.690,00	241.384,00		693,00			10.971,00		
Esturión de Siberia	Aragón	350.000,00		350.000,00					70.000,00		
	Cataluña	39.680,00		39.680,00		894,10			6.050,00		
	Andalucía	12.704,00		12.704,00					577,47		
Salmón del Atlántico	Galicia	14.862,79		14.862,79			74,00	227,70	3.980,00		
	Principado de Asturias							953,00			
	Cantabria							200,00			
	País Vasco				40,00		30,00	6,60			
	Comunidad Foral de Navarra							30,50			
Trucha común y marina	Galicia							166,86		2,40	
	Principado de Asturias							2.475,00			
	Cantabria							200,00			
	País Vasco							7,10			
	Comunidad Foral de Navarra	21.998,40		21.998,40	1.591,50			526,50		160,67	1,98
	La Rioja							740,00			
	Aragón	20.000,00		20.000,00						20,46	
	Castilla y León							1.073,99		70,69	2,18
	Castilla - La Mancha							1.057,82		90,44	
	Extremadura							30,00		42,00	
Trucha arco iris	Cataluña	88.434,74		88.434,74				700,00	5.000,00	141,17	
	Región de Murcia									1,50	
	Galicia	11.297.436,84	1.080.740,13	10.216.696,71	150.000,00			7.116,95	4.017.465,00		
	Principado de Asturias	1.620.200,00		1.620.200,00					627.000,00		
	Cantabria	517.838,00		517.838,00					179.722,00		
	País Vasco	325.500,00		325.500,00					100.000,00		
	Comunidad Foral de Navarra	603.600,00		603.600,00					118.000,00	288,00	
	La Rioja	2.760.800,00		2.760.800,00					1.104.000,00		
	Aragón	10.031.756,52	8.531.756,52	1.500.000,00	66.792,00	926,00		8.150,00	550.000,00		
	Castilla y León	14.782.808,02	1.581.520,47	13.201.287,55	200,00	2.500,00	16.312,00	331,64	5.780.373,22	160,51	30,00
Hucho	Castilla - La Mancha	3.513.256,28	868.419,71	2.644.836,57		12.000,00		5.600,75	1.002.800,00	566,66	
	Cataluña	3.128.623,40		3.128.623,40					1.171.500,00	221,38	
	Comunidad Valenciana	158.850,00	146.250,00	12.600,00				1.500,00		18,00	
	Andalucía	4.083.316,17		4.083.316,17					1.644.900,00	11,17	
	Región de Murcia									25,50	
	Canarias	27.000,00		27.000,00					9.000,00		
	Castilla y León									0,55	2,15
	Extremadura	1.400,00		1.400,00				224,00	220,00	2,20	
Carpa común	Cataluña	60.000,00		60.000,00					30.000,00		
	Comunidad Valenciana									0,98	
	Illes Balears	20.000,00	10.000,00	10.000,00				5,00	2.500,00		
Tenca	Aragón							2,00			
	Castilla y León	2.287,50	1.800,00	487,50				3,00	37,50		
	Extremadura	201.525,32	29.955,72	171.569,60			4.000,00	2.733,00	16.691,51	3,12	0,08
	Comunidad Valenciana									0,01	
Pez rojo	Cataluña	60.000,00		60.000,00					30.000,00		
	Illes Balears	1.000,00	1.000,00					1,00			
Ciprínidos nep	Castilla - La Mancha									0,60	
	Extremadura						444,20	260,42			
	Comunidad Valenciana									0,20	

PRODUCCIÓN DE PECES. VALOR Y CANTIDAD, POR FASE DE CULTIVO, ESPECIE Y C. A. DE PRODUCCIÓN. Año 2012 (2 páginas)

Especie	Comunidad autónoma	Valor (€)			Cantidad						
		Total	Fases 1, 2, 3 y 5	Fase 4. Engorde a talla comercial	Fase 1. Puesta (Miles de huevos)	Fase 1. Puesta (en kg)	Fase 2. Incubación y/o cría (Hatchery) (Alevines, postlarvas, semillas) (Miles de individuos)	Fase 3. Preengorde semillero (Miles de individuos)	Fase 4. Engorde a talla comercial (kg)	Fase 4. Engorde a talla comercial (Miles de individuos para repoblación)	Fase 5. Engorde a madurez sexual (Miles de individuos)
Anguila europea	Pais Vasco	158.140,11		158.140,11					21.000,00		
	Comunidad Valenciana	3.494.700,00	46.700,00	3.448.000,00				300,00	351.664,00	0,10	
	Andalucía	10.732,88		10.732,88					1.359,00		
Espinoso	Comunidad Valenciana									7,25	
Fartet	Comunidad Valenciana									5,00	
Samarugo	Comunidad Valenciana									8,60	
Pejerrey	Andalucía	2.855,00		2.855,00					1.210,00		
Lisas	Andalucía	510.781,42		510.781,42					149.799,70		
Baila	Andalucía	1.304,54		1.304,54					665,20		
Lubina	Cantabria	1.805.592,00	1.805.592,00					6.100,00			
	Cataluña	4.243.384,54	1.386.192,68	2.857.191,86				4.696,43	459.954,63		
	Comunidad Valenciana	19.286.940,93	2.331.482,00	16.955.458,93				9.635,30	2.492.892,00		
	Illes Balears	6.157.000,00	6.157.000,00					19.573,00			
	Andalucía	31.697.722,61	2.308.639,72	29.389.082,89				9.755,99	4.143.344,40		
	Región de Murcia	24.571.554,38	566.661,62	24.004.892,76				1.900,00	4.173.361,30		
	Canarias	19.491.065,47		19.491.065,47					3.185.525,76		
Black Bass(=Perca atruchada)	Extremadura	6,21		6,21					60,00		
Corvina	Comunidad Valenciana	2.574.962,08		2.574.962,08					605.032,00		
	Andalucía	158.985,48	16.000,00	142.985,48				40,00	39.296,90		
	Región de Murcia	287.048,74	280.191,64	6.857,10				800,00	1.523,80		
Besugo	Galicia	2.155.744,33	605.170,93	1.550.573,40		56,89		546,48	186.539,00		
Sargo	Andalucía	517,38		517,38					397,00		
Dorada	Cantabria	3.886.050,00	3.886.050,00					13.000,00			
	Cataluña	7.398.772,00		7.398.772,00					1.277.427,00		
	Comunidad Valenciana	46.143.347,50	5.753.421,00	40.389.926,50				26.506,99	8.346.815,22		
	Illes Balears	3.322.000,00	3.322.000,00					13.188,00			
	Andalucía	10.954.671,65	3.151.165,88	7.803.505,77				11.436,04	1.284.397,70		
	Región de Murcia	17.813.440,90	2.290.851,19	15.522.589,71				8.300,00	3.940.224,00		
	Canarias	6.434.250,83		6.434.250,83					1.758.426,31		
Atún rojo(=cimarrón) del Atlántico	Cataluña	25.895.299,00		25.895.299,00					1.367.687,00		
	Andalucía	9.081.562,00		9.081.562,00					648.683,00		
	Región de Murcia	23.908.499,00		23.908.499,00					971.301,00		
Lenguado senegalés	Galicia	2.424.933,34	1.713.867,00	711.066,34			1.337,00	35,41	66.400,00		
	Andalucía	468.018,75	419.951,70	48.067,05				666,59	5.235,40		
	Canarias	277.722,00		277.722,00					23.644,00		
Rodaballo	Galicia	37.559.482,30	1.479.357,00	36.080.125,30				478,52	7.570.273,00		
	Cantabria	1.000.000,00		1.000.000,00					154.000,00		
	Pais Vasco	228.706,00		228.706,00					43.522,00		
TOTAL PECES		368.623.142,35	50.980.878,91	317.642.263,44	218.623,50	18.511,99	22.197,20	161.281,57	59.754.758,02	1.849,12	36,40
TOTAL ACUICULTURA		488.821.935,71	53.189.098,37	435.632.837,34	218.623,50	18.511,99	110.294,20	383.392,55	266.684.313,65	1.849,12	38,40

FUENTE: Encuesta de Establecimientos de Acuicultura

PRODUCCIÓN DE CRUSTÁCEOS, MOLUSCOS Y PLANTAS. VALOR Y CANTIDAD, POR FASE DE CULTIVO, ESPECIE Y CCAA DE PRODUCCIÓN. Año 2012

Especie	Comunidad autónoma	Valor (€)			Cantidad						
		Total	Fases 1, 2, 3 y	Fase 4. Engorde a talla comercial	Fase 1. Puesta (Miles de huevos)	Fase 1. Puesta (en kg)	Fase 2. Incubación y/o cría (Hatchery) (Alevines, postlarvas, semillas) (Miles de individuos)	Fase 3. Preengorde semillero (Miles de individuos)	Fase 4. Engorde a talla comercial (kg)	Fase 4. Engorde a talla comercial (Miles de individuos para repoblación)	Fase 5. Engorde a madurez sexual (Miles de individuos)
Langostino japonés	Andalucía	899.913,86	7.000,00	892.913,86				200,00	31.994,06		
Camarón patiblanco	Castilla y León	10.000,00		10.000,00					500,00		
Langostino	Andalucía	1.140,00		1.140,00					95,00		
Camarón común	Andalucía	3.290,00		3.290,00					305,00		
Camarones palaemónidos	Andalucía	342.149,50		342.149,50					130.695,80		
Cangrejo del pacífico	Castilla y León	1.800,00		1.800,00					100,00		
Cangrejo a pinzas blancas	Castilla - La Mancha						9.389,00	60,00			
	Andalucía										2,00
Cangrejo verde	Andalucía	1.311,36		1.311,36					735,00		
Gasterópodos nep	Cataluña	2.376,00		2.376,00					594,00		
Ostra(=Ostra Plana) europea	Galicia	2.786.570,80	11.680,00	2.774.890,80				547,00	691.952,03		
	Comunidad Valen	24.000,00		24.000,00					2.000,00		
	Galicia	749.070,91	21.134,50	727.936,41			800,00	1.467,00	296.515,97		
Ostión japonés(=Ostra rizada)	Principado de Ast	100.150,00		100.150,00					12.140,00		
	Cantabria	40.137,50		40.137,50					7.555,50		
	Cataluña	497.867,96		497.867,96					166.996,80		
	Comunidad Valen	42.732,00		42.732,00					10.683,00		
	Andalucía	131.280,24		131.280,24					67.903,00		
Volandeira	Galicia	1.944,80		1.944,80					347,00		
Zamburiña	Comunidad Valen	7.000,00		7.000,00					500,00		
	Andalucía	452,56		452,56					193,00		
	Galicia	95.346.724,83	15.000,00	95.331.724,83				68.750,00	199.105.091,11		
Mejillón mediterráneo	Cataluña	2.983.588,46		2.983.588,46					2.933.609,32		
	Comunidad Valen	956.119,00		956.119,00					385.715,00		
	Illes Balears	337.716,00		337.716,00					123.272,00		
	Andalucía	687.461,50		687.461,50					1.115.982,00		
Almeja babosa	Galicia	2.135.178,01	519.000,03	1.616.177,98			24.451,00	40.542,68	209.656,81		
	Galicia	2.806.029,69	74.800,00	2.731.229,69				1.087,50	174.916,64		
Almeja fina	Cataluña	37.720,00		37.720,00					2.546,00		
	Andalucía	74.261,60		74.261,60					6.357,22		
	Galicia	5.488.928,63	498.439,93	4.990.488,70			53.457,00	59.456,81	1.010.487,73		
Almeja japonesa	Cantabria	406.684,08	345.000,00	61.684,08				50.000,00	12.258,15		
	Cataluña	3.800,50		3.800,50					1.086,00		
	Andalucía	237.174,00		237.174,00					57.334,00		
Escupiña grabada	Illes Balears	14.400,00		14.400,00					480,00		
Navajas (=Solénidos) nep	Cataluña	3.576,00		3.576,00					298,00		
Berberecho común	Galicia	1.597.196,04		1.597.196,04					361.364,31		
	Cataluña	2.530,00		2.530,00					506,00		
Pulpo común	Galicia	19.396,83		19.396,83					4.503,58		
Marphysa	Andalucía	1.000,00		1.000,00					6,00		
Laminaria	Galicia	600,00		600,00					600,00		
Algas nep	Andalucía	699.355,70		699.355,70					1.680,60		
TOTAL CRUSTÁCEOS, MOLUSCOS, OTROS INVERTEBRADOS Y PLANTAS		119.482.628,36	1.492.054,46	117.990.573,90	0,00	0,00	88.097,00	222.110,98	206.929.555,63	0,00	2,00
TOTAL ACUICULTURA		488.821.935,71	53.189.098,37	435.632.837,34	220.065,50	17.069,99	110.294,20	383.392,55	266.684.313,65	1.849,12	38,40

PRODUCCIÓN. VALOR Y CANTIDAD, POR FASE DE CULTIVO Y USO. Año 2012

Uso de la producción	Valor (€)			Cantidad						
	Total	Fases 1, 2, 3 y 5	Fase 4. Engorde a talla comercial	Fase 1. Puesta (Miles de huevos)	Fase 1. Puesta (en kg)	Fase 2. Incubación y/o cría (Hatchery) (Alevines, postlarvas, semillas) (Miles de individuos)	Fase 3. Preengorde semillero (Miles de individuos)	Fase 4. Engorde a talla comercial (kg)	Fase 4. Engorde a talla comercial (Miles de individuos para repoblación)	Fase 5. Engorde a madurez sexual (Miles de individuos)
Consumo humano directo	395.693.103,79	17,73	395.693.086,06					183.118.277,99		
Consumo humano industria alimentaria	39.940.248,04	2.126.098,65	37.814.149,39		18.511,99			83.474.078,96		
Alimentación animal	46.488,40		46.488,40					11.952,00		
Repoblación (al medio natural)	1.423.261,68	309.651,00	1.113.610,68	242,50		9.493,00	25.276,78		1.849,12	6,34
Ciclo acuícola	51.416.489,99	50.709.530,99	706.959,00	218.381,00		100.801,20	357.913,77	5.126,19		31,98
Ornamental	141.000,00	11.000,00	130.000,00					62.500,00		
Otros	161.343,81	32.800,00	128.543,81				196,00	12.378,51		
Total general	488.821.935,71	53.189.098,37	435.632.837,34	218.623,50	18.511,99	110.294,20	383.386,55	266.684.313,65	1.849,12	38,32

FUENTE: Encuesta de Establecimientos de Acuicultura

NOTA: Fases de cultivo:

1. Puesta
2. Incubación y/o cría (Hatchery)
3. Preengorde-semillero (Nursery)
4. Engorde a talla comercial
5. Engorde a madurez sexual

PRODUCCIÓN. VALOR Y CANTIDAD POR FASE DE CULTIVO, USO Y GRUPO DE ESPECIES. Año 2012

Uso de la producción	Grupo de especies	Valor (€)			Cantidad						
		Total	Fases 1, 2, 3 y 5	Fase 4. Engorde a talla comercial	Fase 1. Puesta (miles de huevos)	Fase 1. Puesta (en Kg)	Fase 2. Incubación y/o cría (Hatchery) (Alevines, postlarvas, semillas) (Miles de individuos)	Fase 3. Preengorde semillero (Miles de individuos)	Fase 4. Engorde a talla comercial (Kg)	Fase 4. Engorde a talla comercial (Miles de individuos para repoblación)	Fase 5. Engorde a madurez sexual (Miles de individuos)
Consumo humano directo	Peces	313.687.008,54	17,73	313.686.990,81					58.864.673,01		0,08
	Crustáceos	911.739,69		911.739,69					33.549,63		
	Moluscos	81.094.355,56		81.094.355,56					124.220.055,36		
	Suma	395.693.103,79	17,73	395.693.086,06					183.118.277,99		0,08
Consumo humano industria alimentaria	Peces	4.658.552,62	2.126.098,65	2.532.453,97		18.511,99			800.632,65		
	Crustáceos	338.437,50		338.437,50					130.057,50		
	Moluscos	34.942.657,92		34.942.657,92					82.542.788,81		
	Plantas acuáticas	600,00		600,00					600,00		
Suma	39.940.248,04	2.126.098,65	37.814.149,39	0,00	18.511,99			83.474.078,96			
Alimentación animal	Peces	45.795,40		45.795,40					11.422,00		
	Crustáceos	693,00		693,00					530,00		
	Suma	46.488,40	0,00	46.488,40					11.952,00		
Repoblación (al medio natural)	Peces	1.160.310,68	46.700,00	1.113.610,68	242,50		104,00	10.786,46		1.849,12	4,34
	Crustáceos						9.389,00	60,00			2,00
	Moluscos	262.951,00	262.951,00					14.430,32			
	Suma	1.423.261,68	309.651,00	1.113.610,68	242,50		9.493,00	25.276,78		1.849,12	6,34
Ciclo acuícola	Peces	49.487.596,30	49.480.427,53	7.168,77	218.381,00		22.093,20	150.293,11	3.432,85		31,98
	Crustáceos	7.434,53	7.000,00	434,53				200,00	12,73		
	Moluscos	1.222.103,46	1.222.103,46				78.708,00	207.420,66			
	Plantas acuáticas	699.355,70		699.355,70					1.680,60		
Suma	51.416.489,99	50.709.530,99	706.959,00	218.381,00		100.801,20	357.913,77	5.126,19		31,98	
Ornamental	Peces	141.000,00	11.000,00	130.000,00				6,00	62.500,00		
	Suma	141.000,00	11.000,00	130.000,00				6,00	62.500,00		
Otros	Peces	159.043,81	32.800,00	126.243,81				196,00	12.097,51		
	Crustáceos	1.300,00		1.300,00					275,00		
	Otros invertebrados acuáticos	1.000,00		1.000,00					6,00		
	Suma	161.343,81	32.800,00	128.543,81				196,00	12.378,51		
TOTAL	488.821.935,71	53.189.098,37	435.632.837,34	218.623,50	18.511,99	110.294,20	383.392,55	266.684.313,65	1.849,12	38,40	

FUENTE: Encuesta de Establecimientos de Acuicultura

PRODUCCIÓN. VALOR Y CANTIDAD UTILIZADA PARA CONSUMO HUMANO, POR FASE DE CULTIVO Y ESPECIE. Año 2012

Uso de la producción	Especie	Valor (€)			Cantidad			
		Total	Fases 1, 2, 3 y 5	Fase 4. Engorde a talla comercial	Fase 1. Puesta (en Kg)	Fase 4. Engorde a talla comercial (Kg)	Fase 5. Engorde a madurez sexual (Miles de individuos)	
Consumo humano directo	Esturión (Esp)	283.329,00		283.329,00		13.281,00		
	Esturión de Siberia	402.384,00		402.384,00		76.627,47		
	Salmón del Atlántico	14.862,79		14.862,79		3.980,00		
	Trucha común y marina	40.000,00		40.000,00		5.000,00		
	Trucha arco iris	37.401.767,38		37.401.767,38		15.559.156,07		
	Tenca	41.645,23	17,73	41.627,50		4.445,50	0,08	
	Anguila europea	3.490.360,90		3.490.360,90		357.223,00		
	Pejerrey	2.655,00		2.655,00		1.110,00		
	Lisas	508.506,42		508.506,42		147.797,70		
	Baila	1.304,54		1.304,54		665,20		
	Lubina	92.697.691,91		92.697.691,91		14.455.078,09		
	Corvina	2.724.804,66		2.724.804,66		645.852,70		
	Besugo	1.550.573,40		1.550.573,40		186.539,00		
	Sargo	517,38		517,38		397,00		
	Dorada	77.547.668,04		77.547.668,04		16.607.014,88		
	Atún rojo(=cimarrón) del Atlántico	58.885.360,00		58.885.360,00		2.987.671,00		
	Lenguado senegales	1.036.855,39		1.036.855,39		95.279,40		
	Rodaballo	37.076.722,50		37.076.722,50		7.717.555,00		
	Langostino japonés	892.479,33		892.479,33		31.981,33		
	Camaron patiblanco	10.000,00		10.000,00		500,00		
	Langostino	1.140,00		1.140,00		95,00		
	Camaron común	2.790,00		2.790,00		255,00		
	Camarones palaemónidos	3.512,00		3.512,00		613,30		
	Cangrejo del pacífico	1.800,00		1.800,00		100,00		
	Cangrejo verde	18,36		18,36		5,00		
	Gasterópodos nep	2.376,00		2.376,00		594,00		
	Ostra(=Ostra Plana) europea	2.798.890,80		2.798.890,80		693.952,03		
	Ostión japonés(=Ostra rizada)	1.540.104,11		1.540.104,11		561.794,27		
	Volandeira	1.944,80		1.944,80		347,00		
	Zamburiña	7.452,56		7.452,56		693,00		
	Mejillón mediterráneo	65.640.659,23		65.640.659,23		121.150.608,28		
	Almeja babosa	1.530.686,61		1.530.686,61		200.588,71		
	Almeja fina	2.704.655,89		2.704.655,89		177.600,66		
	Almeja japonesa	5.293.147,28		5.293.147,28		1.081.165,88		
	Escupina grabada	14.400,00		14.400,00		480,00		
	Navajas (=Solenidos) nep	3.576,00		3.576,00		298,00		
	Berberecho común	1.552.582,92		1.552.582,92		351.032,81		
	Pulpo común	3.879,37		3.879,37		900,72		
		Suma	395.693.103,79	17,73	395.693.086,06		183.118.277,99	0,08
	Consumo humano industria alimentaria	Esturión (Esp)	1.209.142,00	1.209.142,00		2.135,00		
Esturión de Siberia		716.165,00	716.165,00		894,10			
Trucha arco iris		2.414.445,16	197.091,68	2.217.353,48	15.426,00	743.012,65		
Anguila europea		126.512,09		126.512,09		16.800,00		
Besugo		3.699,97	3.699,97		56,89			
Rodaballo		188.588,40		188.588,40		40.820,00		
Camarones palaemónidos		338.437,50		338.437,50		130.057,50		
Mejillón mediterráneo		34.655.950,56		34.655.950,56		82.513.061,15		
Almeja babosa		85.491,37		85.491,37		9.068,10		
Almeja fina		138.555,40		138.555,40		6.219,20		
Berberecho común		47.143,13		47.143,13		10.837,50		
Pulpo común		15.517,46		15.517,46		3.602,86		
Plantas acuáticas		600,00		600,00		600,00		
	Suma	39.940.248,04	2.126.098,65	37.814.149,39	18.511,99	83.474.078,96		
CONSUMO HUMANO TOTAL		435.633.351,83	2.126.116,38	433.507.235,45	18.511,99	266.592.356,95	0,08	
TOTAL DE LA PRODUCCIÓN (todos los usos)		488.821.935,71	53.189.098,37	435.632.837,34	18.511,99	266.684.313,65	38,40	

FUENTE: Encuesta de Establecimientos de Acuicultura

NOTA: Fases de cultivo:

1. Puesta
2. Incubación y/o cría (Hatchery)
3. Preengorde-semillero (Nursery)
4. Engorde a talla comercial
5. Engorde a madurez sexual

AC

PRODUCCIÓN. VALOR Y CANTIDAD POR FASE DE CULTIVO, USO (SIN CONSUMO HUMANO) Y ESPECIE. Año 2012

Uso de la producción	Especie	Valor (€)			Cantidad							
		Total	Fases 1, 2, 3 y 5	Fase 4. Engorde a talla comercial	Fase 1. Puesta (en Miles de huevos)	Fase 1. Puesta (en Kg)	Fase 2. Incubación y/o cría (Hatchery) (Alevines, postlarvas, semillas) (Miles de individuos)	Fase 3. Preengorde semillero (Miles de individuos)	Fase 4. Engorde a talla comercial (Kg)	Fase 4. Engorde a talla comercial (Miles de individuos para repoblación)	Fase 5. Engorde a madurez sexual (Miles de individuos)	
Repoblación (al medio natural)	Salmón del Atlántico				40,00		104,00	1.417,80				0,005
	Trucha común y marina				202,50			6.783,95			529,32	2,18
	Trucha arco iris									1.291,21		
	Hucho									0,55		2,15
	Carpa común							201,60			3,18	
	Tenca							1.822,70			3,12	
	Barbo común											
	Rutilos											
	Ciprínidos nep										260,42	0,80
	Anguila europea	46.700,00	46.700,00								300,00	0,10
	Espinoso											7,25
	Fartet											5,00
	Samarugo											8,60
	Cangrejo a pinzas blancas						9.389,00	60,00				2,00
	Almeja babosa	167.546,00	167.546,00					8.818,24				
Almeja rubia												
Almeja japonesa	95.405,00	95.405,00					5.612,09					
	Suma	309.651,00	309.651,00		242,50		9.493,00	25.276,78		1.849,12	6,34	
Ciclo acuícola	Salmón del Atlántico					1.389,00						
	Trucha común y marina	90.433,14		90.433,14				193,33				1,98
	Trucha arco iris	13.003.572,89	11.980.395,15	1.023.177,54	216.992,00			16.312,00	22.543,34	2.591,50		30,00
	Carpa común								22,40			
	Tenca	35.729,99	30.137,99	5.592,00				4.000,00	875,30	466,00		
	Ciprínidos nep							444,20				
	Pejerrey	200,00		200,00						100,00		
	Lubina	14.555.568,02	14.555.568,02						51.660,72			
	Corvina	296.191,64	296.191,64						840,00			
	Besugo	601.470,96	601.470,96						546,48			
	Dorada	18.404.864,84	18.403.488,07	1.376,77					72.431,03	275,35		
	Lenguado senegalés	2.133.818,70	2.133.818,70					1.337,00	702,00			
	Rodaballo	1.479.357,00	1.479.357,00						478,52			
	Langostino japonés	7.434,53	7.000,00	434,53						12,73		
	Ostra(=Ostra Plana) europea	11.680,00	11.680,00						547,00			
	Ostión japonés(=Ostra rizada)	21.134,50	21.134,50					800,00	1.467,00			
	Mejillón mediterráneo	15.000,00	15.000,00						68,750			
	Almeja babosa	351.454,03	351.454,03					24.451,00	31.724,44			
	Almeja fina	74.800,00	74.800,00						1.087,50			
	Almeja japonesa	748.034,93	748.034,93					53.457,00	103.844,72			
	Coquinas											
	Erizo de mar											
Algas nep	699.355,70		699.355,70						1.680,60			
	Suma	52.530.100,67	50.709.530,99	1.820.569,68	218.381,00		100.801,20	357.913,77	5.126,19		31,98	
Ornamental	Carpa común	80.000,00	10.000,00	70.000,00				5,00	32.500,00			
	Pez rojo	61.000,00	1.000,00	60.000,00				1,00	30.000,00			
	Suma	141.000,00	11.000,00	130.000,00				6,00	62.500,00			
Otros	Trucha arco iris	31.200,00	31.200,00					156,00				
	Carpa común	1.400,00		1.400,00					220,00			
	Tenca	126.437,60	1.600,00	124.837,60				40,00	11.817,51			
	Black Bass (=Perca atruchada)	6,21		6,21					60,00			
	Camarón común	500,00		500,00								
	Camarones palaemónidos	200,00		200,00								
	Cangrejo verde	600,00		600,00								
Marphysa	1.000,00		1.000,00									
	Suma	161.343,81	32.800,00	128.543,81				196,00	12.097,51			
TOTAL USOS (sin consumo humano)	53.142.095,48	51.062.981,99	2.079.113,49	218.623,50			110.294,20	383.392,55	79.723,70	1.849,12	38,32	
TOTAL DE LA PRODUCCIÓN (todos los usos)	488.821.935,71	53.189.098,37	435.632.837,34	218.623,50	18.511,99		110.294,20	383.392,55	266.684.313,65	1.849,12	38,40	

FUENTE: Encuesta de Establecimientos de Acuicultura

PRODUCCIÓN. VALOR Y CANTIDAD POR FASE DE CULTIVO, GRUPO DE ESPECIES Y DESTINO GEOGRÁFICO. Año 2012

Grupo de especies	Destino geográfico	Valor (€)			Cantidad						
		Total	Fases 1, 2, 3 y 5	Fase 4. Engorde a talla comercial	Fase 1. Puesta (en Miles de huevos)	Fase 1. Puesta (en Kg)	Fase 2. Incubación y/o cría (Hatchery) (Alevines, postlarvas, semillas) (Miles de individuos)	Fase 3. Preengorde semillero (Miles de individuos)	Fase 4. Engorde a talla comercial (Kg)	Fase 4. Engorde a talla comercial (Miles de individuos para repoblación)	Fase 5. Engorde a madurez sexual (Miles de individuos)
Peces	Misma Comunidad Autónoma	121.153.041,17	8.019.969,73	113.133.071,44	16.631,50	369,73	9.588,87	40.633,03	23.268.053,24	1.415,26	6,40
	Distinta Comunidad Autónoma	136.191.683,84	38.468.036,58	97.723.647,26	54.407,28	15.310,05	11.418,40	112.082,43	21.678.396,66	433,86	30,00
	Otro país de la Unión Europea	50.283.103,39	3.704.542,23	46.578.561,16	135.362,16	1.820,21	1.189,93	3.771,94	10.696.934,18		
	Terceros países	61.711.478,95	1.504.495,37	60.206.983,58	12.222,56	1.012,00		4.794,17	4.111.373,94		
	Suma	369.339.307,35	51.697.043,91	317.642.263,44	218.623,50	18.511,99	22.197,20	161.281,57	59.754.758,02	1.849,12	36,40
Crustáceos	Misma Comunidad Autónoma	427.546,68	7.000,00	420.546,68			9.389,00	254,00	116.826,99		2,00
	Distinta Comunidad Autónoma	797.056,37		797.056,37				6,00	46.342,79		
	Otro país de la Unión Europea										
	Terceros países	35.001,67		35.001,67						1.255,08	
	Suma	1.259.604,72	7.000,00	1.252.604,72			9.389,00	260,00	164.424,86		2,00
Moluscos	Misma Comunidad Autónoma	96.001.797,11	967.272,46	95.034.524,65			25.592,00	172.263,48	171.778.268,75		
	Distinta Comunidad Autónoma	16.415.022,78	517.782,00	15.897.240,78			53.116,00	49.587,50	23.942.162,73		
	Otro país de la Unión Europea	5.105.015,65		5.105.015,65					11.042.388,24		
	Terceros países	232,40		232,40					24,45		
	Suma	117.522.067,94	1.485.054,46	116.037.013,48			78.708,00	221.850,98	206.762.844,17		
Otros invertebrados	Misma Comunidad Autónoma	1.000,00		1.000,00					6,00		
	Distinta Comunidad Autónoma										
	Otro país de la Unión Europea										
	Terceros países										
	Suma	1.000,00		1.000,00					6,00		
Plantas acuáticas	Misma Comunidad Autónoma	77.529,13		77.529,13					784,87		
	Distinta Comunidad Autónoma	62.942,01		62.942,01					151,25		
	Otro país de la Unión Europea	13.987,11		13.987,11					33,61		
	Terceros países	545.497,45		545.497,45					1.310,87		
	Suma	699.955,70		699.955,70					2.280,60		
TOTAL GRUPOS	Misma Comunidad Autónoma	217.660.914,08	8.994.242,19	208.666.671,89							
	Distinta Comunidad Autónoma	153.466.705,01	38.985.818,58	114.480.886,42							
	Otro país de la Unión Europea	55.402.106,16	3.704.542,23	51.697.563,93							
	Terceros países	62.292.210,47	1.504.495,37	60.787.715,09							
	TOTAL	488.821.935,71	53.189.098,37	435.632.837,34	218.623,50	18.511,99	110.294,20	383.392,55	266.684.313,65	1.849,12	38,40

FUENTE: Encuesta de Establecimientos de Acuicultura

PRODUCCIÓN. VALOR Y CANTIDAD POR FASE DE CULTIVO, COMUNIDAD AUTÓNOMA Y DESTINO GEOGRÁFICO. Año 2012

Comunidad Autónoma	Destino geográfico	Valor (€)			Cantidad						
		Total	Fases 1, 2, 3 y 5	Fase 4. Engorde a talla comercial	Fase 1. Puesta (en Miles de huevos)	Fase 1. Puesta (en Kg)	Fase 2. Incubación y/o cría (Hatchery) (Alevines, postlarvas, semillas) (Miles de individuos)	Fase 3. Preengorde semillero (Miles de individuos)	Fase 4. Engorde a talla comercial (Kg)	Fase 4. Engorde a talla comercial (Miles de individuos para repoblación)	Fase 5. Engorde a madurez sexual (Miles de individuos)
Galicia	Misma Comunidad Autónoma	106.964.921,81	3.672.601,52	103.292.320,29	15.000,00	56,89	25.813,07	179.777,70	171.016.636,53	2,40	0,01
	Distinta Comunidad Autónoma	28.639.991,98	278.672,00	28.361.319,98	15.000,00		53.116,00	645,20	26.030.090,32		
	Otro país de la Unión Europea	23.745.624,22	2.067.916,00	21.677.708,22	120.000,00		1.189,93		15.385.420,47		
	Terceros países	5.033.562,13		5.033.562,13					1.267.944,86		
Principado de Asturias	Misma Comunidad Autónoma	911.430,00		911.430,00				3.428,00	302.310,00		
	Distinta Comunidad Autónoma	761.860,00		761.860,00					324.590,00		
	Otro país de la Unión Europea	47.060,00		47.060,00					12.240,00		
	Terceros países										
Cantabria	Misma Comunidad Autónoma	590.344,58	3.450,00	586.894,58				900,00	164.835,65		
	Distinta Comunidad Autónoma	6.138.546,82	5.455.781,82	682.765,00				66.345,00	134.800,00		
	Otro país de la Unión Europea	717.800,42	367.800,42	350.000,00				1.361,00	53.900,00		
	Terceros países	209.609,76	209.609,76					894,00	0,00		
País Vasco	Misma Comunidad Autónoma	300.857,01		300.857,01	40,00		30,00	13,70	91.050,00		
	Distinta Comunidad Autónoma	292.884,02		292.884,02					57.722,00		
	Otro país de la Unión Europea	118.605,08		118.605,08					15.750,00		
	Terceros países										
Comunidad Foral de Navarra	Misma Comunidad Autónoma	13.633,97	5.854,52	7.779,45	1.591,50	14,42		536,10	1.823,10	151,50	1,98
	Distinta Comunidad Autónoma	567.895,41	193.199,16	374.696,25		475,86		20,90	15.162,30	297,17	
	Otro país de la Unión Europea	469.246,92	210.762,72	258.484,20		519,12			102.631,60		
	Terceros países	182.219,10	175.635,60	6.583,50		432,60			693,00		
La Rioja	Misma Comunidad Autónoma	288.160,00		288.160,00				740,00	108.800,00		
	Distinta Comunidad Autónoma	1.752.640,00		1.752.640,00					735.200,00		
	Otro país de la Unión Europea	720.000,00		720.000,00					260.000,00		
	Terceros países	10.000,00		10.000,00				2,00		11,06	
Aragón	Misma Comunidad Autónoma	8.314.181,95	8.304.181,95	10.000,00	39.407,28			8.150,00		9,40	
	Distinta Comunidad Autónoma	1.980.807,20	130.807,20	1.850.000,00		926,00			620.000,00		
	Otro país de la Unión Europea	96.767,37	96.767,37		12.022,56						
	Terceros países										
Castilla y León	Misma Comunidad Autónoma	3.597.131,24	393.976,47	3.203.154,77			4.893,60	1.405,63	1.257.101,95	231,74	4,34
	Distinta Comunidad Autónoma	7.070.108,26	1.185.744,00	5.884.364,26		2.500,00	11.418,40	3,00	2.650.376,26		30,00
	Otro país de la Unión Europea	4.126.056,02		4.126.056,02					1.873.532,51		
	Terceros países	3.600,00	3.600,00		200,00						
Castilla - La Mancha	Misma Comunidad Autónoma	779.607,26	92.000,00	687.607,26			9.389,00	2.137,57	126.080,00	532,92	
	Distinta Comunidad Autónoma	2.733.649,02	776.419,71	1.957.229,31		12.000,00		4.581,00	876.720,00	124,77	
	Otro país de la Unión Europea										
	Terceros países										
Extremadura	Misma Comunidad Autónoma	202.931,53	29.955,72	172.975,81			4.444,20	3.247,42	16.971,51	47,31	0,08
	Distinta Comunidad Autónoma										
	Otro país de la Unión Europea										
	Terceros países										
Cataluña	Misma Comunidad Autónoma	11.511.500,99	516.120,90	10.995.380,08		125,17		2.108,93	3.886.429,70	362,55	
	Distinta Comunidad Autónoma	9.411.673,51	1.099.244,58	8.312.428,94		160,94		3.287,50	2.232.099,57		
	Otro país de la Unión Europea	1.941.172,95	200.526,20	1.740.646,75		250,35			172.191,53		
	Terceros países	22.297.470,15	286.466,00	22.011.004,15		357,64			1.162.533,95		
Comunidad Valenciana	Misma Comunidad Autónoma	36.233.302,54	2.871.983,52	33.361.319,02				14.935,20	6.462.567,18	37,62	
	Distinta Comunidad Autónoma	34.357.989,69	4.860.110,20	29.497.879,49				18.948,23	5.563.935,32	2,52	
	Otro país de la Unión Europea	1.741.629,64	190.029,64	1.551.600,00				813,91	168.798,72		
	Terceros países	355.729,64	355.729,64					3.244,95			
Illes Balears	Misma Comunidad Autónoma	352.116,00		352.116,00					123.752,00		
	Distinta Comunidad Autónoma	9.120.840,00	9.110.840,00	10.000,00				31.456,56	2.500,00		
	Otro país de la Unión Europea	189.580,00	189.580,00					655,22			
	Terceros países	189.580,00	189.580,00					655,22			
Andalucía	Misma Comunidad Autónoma	15.183.405,41	1.247.939,95	13.935.465,46		173,25		3.337,27	3.642.231,01	11,17	2,00
	Distinta Comunidad Autónoma	22.266.577,78	4.953.101,66	17.313.476,12		173,25		18.468,54	3.032.244,09		
	Otro país de la Unión Europea	13.335.354,89	138.298,69	13.197.056,20		124,74		292,81	1.988.543,40		
	Terceros países	10.141.698,12	187.107,00	9.954.591,12		221,76			681.098,95		
Región de Murcia	Misma Comunidad Autónoma	20.859.712,55	160.359,58	20.699.352,96				581,00	4.582.105,53	27,00	
	Distinta Comunidad Autónoma	15.669.687,46	2.768.523,51	12.901.163,95				9.770,00	2.416.263,19		
	Otro país de la Unión Europea	6.269.168,82	208.821,36	6.060.347,46				649,00	1.086.347,80		
	Terceros países	23.781.974,20		23.781.974,20					1.001.693,58		
Canarias	Misma Comunidad Autónoma	19.861.859,20		19.861.859,20					3.381.245,69		
	Distinta Comunidad Autónoma	6.368.179,10		6.368.179,10					1.595.350,38		
	Otro país de la Unión Europea										
	Terceros países										
Total general		488.821.935,71	53.189.098,37	435.632.837,34	218.623,50	18.511,99	110.294,20	383.392,55	266.684.313,65	1.849,12	38,40

FUENTE: Encuesta de Establecimientos de Acuicultura

PRODUCCIÓN. VALOR Y CANTIDAD POR FASE DE CULTIVO, USO Y DESTINO GEOGRÁFICO. Año 2012

Uso de la producción	Destino geográfico	Valor (€)			Cantidad						
		Total	Fases 1, 2, 3 y 5	Fase 4. Engorde a talla comercial	Fase 1. Puesta (en Miles de huevos)	Fase 1. Puesta (en Kg)	Fase 2. Incubación y/o cría (Hatchery) (Alevines, postlarvas, semillas) (Miles de individuos)	Fase 3. Preengorde semillero (Miles de individuos)	Fase 4. Engorde a talla comercial (Kg)	Fase 4. Engorde a talla comercial (Miles de individuos para repoblación)	Fase 5. Engorde a madurez sexual (Miles de individuos)
Consumo humano directo	Misma Comunidad Autónoma	176.317.569,17	17,73	176.317.551,44					122.592.719,17		0,08
	Distinta Comunidad Autónoma	110.317.875,52		110.317.875,52					38.872.586,90		
	Otro país de la Unión Europea	48.815.441,45		48.815.441,45					17.540.318,47		
	Terceros países	60.242.217,65		60.242.217,65					4.112.653,47		
	Suma	395.693.103,79	17,73	395.693.086,06					183.118.277,99		
Consumo humano industria alimentaria	Misma Comunidad Autónoma	31.576.001,68	296.924,59	31.279.077,09		369,73			72.486.033,66		
	Distinta Comunidad Autónoma	4.366.938,08	699.147,54	3.667.790,54		15.310,05			6.789.212,06		
	Otro país de la Unión Europea	3.348.099,69	480.817,92	2.867.281,77		1.820,21			4.198.833,24		
	Terceros países	649.208,60	649.208,60			1.012,00					
	Suma	39.940.248,04	2.126.098,65	37.814.149,39		18.511,99			83.474.078,96		
Alimentación animal	Misma Comunidad Autónoma	46.488,40		46.488,40					11.952,00		
	Distinta Comunidad Autónoma										
	Otro país de la Unión Europea										
	Terceros países										
	Suma	46.488,40		46.488,40					11.952,00		
Repoblación (al medio natural)	Misma Comunidad Autónoma	954.683,10	262.951,00	691.732,10		242,50	9.493,00	24.957,62		1.415,26	6,34
	Distinta Comunidad Autónoma	421.878,58		421.878,58				19,17		433,86	
	Otro país de la Unión Europea	46.700,00	46.700,00					300,00			
	Terceros países										
	Suma	1.423.261,68	309.651,00	1.113.610,68		242,50	9.493,00	25.276,78		1.849,12	6,34
Ciclo acuícola	Misma Comunidad Autónoma	8.484.827,93	8.401.548,87	83.279,06		16.389,00	35.076,87	187.996,90	856,52		1,98
	Distinta Comunidad Autónoma	38.339.012,83	38.275.671,04	63.341,78		54.407,28	64.534,40	161.650,76	2.754,47		30,00
	Otro país de la Unión Europea	3.191.865,02	3.177.024,31	14.840,71		135.362,16	1.189,93	3.471,94	204,33		
	Terceros países	1.400.784,22	855.286,77	545.497,45		12.222,56		4.794,17	1.310,87		
	Suma	51.416.489,99	50.709.530,99	706.959,00		218.381,00	100.801,20	357.913,77	5.126,19		31,98
Ornamental	Misma Comunidad Autónoma	120.000,00		120.000,00					60.000,00		
	Distinta Comunidad Autónoma	21.000,00	11.000,00	10.000,00				6,00	2.500,00		
	Otro país de la Unión Europea										
	Terceros países										
	Suma	141.000,00	11.000,00	130.000,00					6,00	62.500,00	
Otros	Misma Comunidad Autónoma	161.343,81	32.800,00	128.543,81				196,00	12.378,51		
	Distinta Comunidad Autónoma										
	Otro país de la Unión Europea										
	Suma	161.343,81	32.800,00	128.543,81				196,00	12.378,51		
TOTAL USOS	488.821.935,71	53.189.098,37	435.632.837,34		237.135,49	110.294,20	383.392,55	266.684.313,65	1.849,12	38,32	

FUENTE: Encuesta de Establecimientos de Acuicultura

PRODUCCIÓN . VALOR Y CANTIDAD POR FASE DE CULTIVO Y TIPO DE COMERCIALIZACIÓN. Año 2012

Comercialización de las especies producidas	Valor (€)			Cantidad						
	Total	Fases 1, 2, 3 y 5	Fase 4. Engorde a talla comercial	Fase 1. Puesta (en Miles de huevos)	Fase 1. Puesta (en Kg)	Fase 2. Incubación y/o cría (Hatchery) (Alevines, postlarvas, semillas) (Miles de individuos)	Fase 3. Preengorde semillero (Miles de individuos)	Fase 4. Engorde a talla comercial (Kg)	Fase 4. Engorde a talla comercial (Miles de individuos para repoblación)	Fase 5. Engorde a madurez sexual (Miles de individuos)
Subasta en lonja	23.362.769,84		23.362.769,84					2.337.750,94		
Central de ventas de productos	46.672.853,89		46.672.853,89					95.593.276,90		
Mayoristas en mercados centrales	54.274.785,56	144.931,68	54.129.853,88		12.000,00			11.053.631,96		
Otros mayoristas	289.322.308,20	1.125.054,64	288.197.253,56	44.750,64	3.450,99			153.691.703,56		
Directamente a minoristas	20.965.811,74	1.393.708,85	19.572.102,89	22.041,36	3.061,00			3.500.065,37		
Sin intermediarios	52.979.280,13	50.525.385,47	2.453.894,66	150.200,00		96.357,00	372.309,07	483.746,64	1.229,46	30,00
No se ha comercializado	130.515,67	17,73	130.497,94	1.631,50		13.937,20	11.083,48	24.138,27	619,66	8,40
Total general	487.708.325,03	53.189.098,37	434.519.226,66	218.623,50	18.511,99	110.294,20	383.392,55	266.684.313,65	1.849,12	38,40

FUENTE: Encuesta de Establecimientos de Acuicultura

NOTA: Fases de cultivo:

1. Puesta
2. Incubación y/o cría (Hatchery)
3. Preengorde-semillero (Nursery)
4. Engorde a talla comercial
5. Engorde a madurez sexual

PRODUCCIÓN. VALOR Y CANTIDAD POR FASE DE CULTIVO, GRUPO DE ESPECIES Y TIPO DE COMERCIALIZACIÓN. Año 2012

Grupo de especies	Comercialización de las especies producidas	Valor (€)			Cantidad						
		Total	Fases 1, 2, 3 y 5	Fase 4. Engorde a talla comercial	Fase 1. Puesta (en Miles de huevos)	Fase 1. Puesta (en Kg)	Fase 2. Incubación y/o cría (Hatchery) (Alevines, postlarvas, semillas) (Miles de individuos)	Fase 3. Preengorde semillero (Miles de individuos)	Fase 4. Engorde a talla comercial (Kg)	Fase 4. Engorde a talla comercial (Miles de individuos para repoblación)	Fase 5. Engorde a madurez sexual (Miles de individuos)
Peces	Subasta en lonja	13.393.429,81		13.393.429,81					734.122,75		
	Central de ventas de productos	277.238,83		277.238,83					106.497,81		
	Mayoristas en mercados centrales	52.665.461,26	144.931,68	52.520.529,58		12.000,00			10.210.580,38		
	Otros mayoristas	232.468.097,97	1.125.054,64	231.343.043,33	44.750,64	3.450,99			45.553.524,56		
	Directamente a minoristas	19.083.134,84	1.393.708,85	17.689.425,98	22.041,36	3.061,00			2.771.762,01		
	Sin intermediarios	51.425.426,92	49.033.331,01	2.392.095,91	150.200,00		17.649,00	150.258,09	373.429,01	1.229,46	30,00
	No se ha comercializado	26.517,73	17,73	26.500,00	1.631,50		4.548,20	11.023,48	4.841,50	619,66	6,40
Total Peces	369.339.307,35	51.697.043,91	317.642.263,44	218.623,50	18.511,99	22.197,20	161.281,57	59.754.758,02	1.849,12	36,40	
Crustáceos	Mayoristas en mercados centrales	346.340,88		346.340,88					12.390,48		
	Otros mayoristas	82.754,62		82.754,62					3.207,35		
	Directamente a minoristas	619.118,97		619.118,97					141.063,03		
	Sin intermediarios	114.137,28	7.000,00	107.137,28				200,00	3.962,74		
	No se ha comercializado	97.252,97		97.252,97			9.389,00	60,00	3.801,25		2,00
Total Crustáceos	1.259.604,72	7.000,00	1.252.604,72			9.389,00	260,00	164.424,86		2,00	
Moluscos	Subasta en lonja	9.969.340,03		9.969.340,03					1.603.628,19		
	Central de ventas de productos	46.395.615,06		46.395.615,06					95.486.779,09		
	Mayoristas en mercados centrales	1.262.983,43		1.262.983,43					830.661,10		
	Otros mayoristas	56.770.035,61		56.770.035,61					108.134.545,65		
	Directamente a minoristas	1.263.377,93		1.263.377,93					587.060,33		
	Sin intermediarios	1.853.970,91	1.485.054,46	368.916,45			78.708,00	221.850,98	104.674,29		
	No se ha comercializado	6.744,97		6.744,97					15.495,52		
Total Moluscos	117.522.067,94	1.485.054,46	116.037.013,48			78.708,00	221.850,98	206.762.844,17			
Otros invertebrados acuáticos	Otros mayoristas	1.000,00		1.000,00					6,00		
	Total Otros invertebrados	1.000,00		1.000,00					6,00		
Plantas acuáticas	Otros mayoristas	420,00		420,00					420,00		
	Directamente a minoristas	180,00		180,00					180,00		
	Sin intermediarios	699.355,70		699.355,70					1.680,60		
	Total Plantas acuáticas	699.955,70		699.955,70					2.280,60		
TOTALES	488.821.935,71	53.189.098,37	435.632.837,34	218.623,50	18.511,99	110.294,20	383.392,55	266.684.313,65	1.849,12	38,40	

FUENTE: Encuesta de Establecimientos de Acuicultura

NOTA: Fases de cultivo:

1. Puesta
2. Incubación y/o cría (Hatchery)
3. Preengorde-semillero (Nursery)
4. Engorde a talla comercial
5. Engorde a madurez sexual

PRODUCCIÓN. CANTIDAD Y VALOR EN ACUICULTURA MARINA, POR FASE DE CULTIVO, ZONA FAO Y GRUPO DE ESPECIES. Año 2012

Tipo de acuicultura	ZONA FAO	Grupo de especies	Cantidad				Valor (€)
			Fase 1. Puesta (en kg)	Fase 2. Incubación y/o cría (Hatchery) (Alevines, postlarvas, semillas) (Miles de individuos)	Fase 3. Preengorde semillero (Miles de individuos)	Fase 4. Engorde a talla comercial (kg)	Total
MARINA	Atlántico central este	Peces				4.967.596,07	26.203.038,30
		Suma				4.967.596,07	26.203.038,30
	Atlántico noreste	Peces	56,89	1.337,00	29.167,66	11.179.413,30	78.454.947,79
		Crustáceos			200,00	163.824,86	1.247.804,72
		Moluscos		78.708,00	221.850,98	202.098.004,05	111.981.263,42
		Plantas acuáticas				2.280,60	1.000,00
		Otros invertebrados acuáticos				6,00	699.955,70
		Suma		80.045,00	251.218,64	213.443.528,81	192.384.971,63
	Mediterráneo	Peces			97.491,09	26.755.656,95	206.710.553,75
		Moluscos				4.664.840,12	5.540.804,52
		Suma			97.491,09	31.420.497,07	212.251.358,27
	Total			80.045,00	348.709,73	249.831.621,95	430.839.368,20

FUENTE: Encuesta de Establecimientos de Acuicultura

PRODUCCIÓN. VALOR Y CANTIDAD EN ACUICULTURA CONTINENTAL, POR FASE DE CULTIVO Y CUENCA HIDROGRAFICA. Año 2012

Tipo de acuicultura	Cuenca hidrografica	Valor (€)	Cantidad						
		Total	Fase 1. Puesta (Miles de huevos)	Fase 1. Puesta (en kg)	Fase 2. Incubación y/o cría (Hatchery) (Alevines, postlarvas, semillas) (Miles de individuos)	Fase 3. Preengorde semillero (Miles de individuos)	Fase 4. Engorde a talla comercial (kg)	Fase 4. Engorde a talla comercial (Miles de individuos para repoblación)	Fase 5. Engorde a madurez sexual (Miles de individuos)
CONTINENTAL	Miño-Sil	1.307.753,58			74,00	61,86	391.909,00	2,40	0,005
	Galicia-costa	9.141.253,95				6.959,65	3.561.225,00		
	Cuencas internas País Vasco	158.140,11	40,00		30,00		21.000,00		
	Cantábrico	3.876.709,71	150.202,50			4.366,20	1.056.202,00	434,67	
	Duero	12.967.331,52	200,00			1.158,63	5.711.270,22	222,16	3,59
	Tajo	2.502.671,54				1.171,75	937.558,00	457,00	0,08
	Guadiana	56.289,99			13.833,20	3.161,42	3.213,51	5,31	
	Guadalquivir	4.887.578,00		693,00			1.606.948,47	11,17	2,00
	Cuenca atlántica andaluza	78.516,17					50.000,00		
	Segura	122.000,00					25.000,00	127,00	
	Júcar	4.688.776,28		12.000,00		7.432,82	405.664,00	183,31	
	Ebro	19.751.946,66	68.181,00	5.762,10	16.312,00	10.364,50	3.071.201,50	352,91	32,73
	Cuencas internas de Cataluña							53,20	
	Islas Baleares	21.000,00				6,00	2.500,00		
	Islas Canarias	27.000,00					9.000,00		
Total general		59.586.967,51	218.623,50	18.455,10	30.249,20	34.682,82	16.852.691,70	1.795,92	38,320

FUENTE: Encuesta de Establecimientos de Acuicultura

CANTIDAD Y VALOR DE LOS INPUTS QUE PROCEDEN DEL MEDIO NATURAL. Año 2012

Especie	Valor (€)					Cantidad (unidades)					
	Total	Fase 1	Fase 2	Fase 3	Fase 4	Fase 5	Fase 1	Fase 2	Fase 3	Fase 4	Fase 5
Salmón del Atlántico							73,00	403.390,00			465,00
Trucha común y marina							6.215,84	309.600,00	2.616,00	11.700,00	7.240,00
Tenca							82,00		2.000,00		
Rutilos							120,00		750,00		
Ciprinidos nep							250,00		62.500,00		
Anguila europea										11.198,00	
Fartet							75,00				
Samarugo							200,00				
Pejerrey										19.156,00	
Lisas										377.894,40	50.384,00
Baila										978,40	
Lubina										2.542.796,60	1.050.552,00
Corvina							10,00				
Sargo										926,00	
Dorada							997,00			1.647.944,60	738.668,00
Atún rojo del Atlántico	14.766.798,00				14.766.798,00					18.526,00	
Lenguado senegalés							109,00			1.525.192,80	757.548,00
Langostino										11.500,00	
Camarón común										15.250,00	
Camarones palaemónidos	360,00	360,00					18.000,00	2.250,00	2.250,00	69.448,00	2.250,00
Cangrejo verde	150,00	150,00					4.200,00			23.880,00	
Ostra(=Ostra Plana) europea	1.442,78	1.442,78					1.516,50		1.150.000,00		
Ostión japonés(=Ostra rizada)	3.250,00	250,00			3.000,00		917,00	750.396,00	1.100.396,00	1.531.514,00	500,00
Volandeira	590,35				590,35				156.000,00	21.172,00	
Zamburiña									1.000.000,00	100.000,00	
Mejillón mediterráneo	393.164,87			338.831,28	54.333,59				107.525.895.697,00	45.971.750,00	
Almeja babosa	1.360.695,45	2.533,24			1.358.162,21		17.175,00		9.596.215,00	2.527.012,40	
Almeja fina	6.033,04	1.193,04			4.840,00		4.286,00		1.235.788,93	2.727.148,00	
Almeja japonesa	1.215,11	1.215,11					11.948,00			876,00	
Escupiña grabada									15.800,00		
Berberecho común	3.062,59	262,59			2.800,00		11.262,00			120.000,00	
Pulpo común	12.207,84				12.207,84					2.429,00	
Marphysa										12,00	
Coreano										10,00	
Erizo de mar									662,34	203,00	
TOTAL	16.548.970,03	7.406,76	0,00	338.831,28	16.202.731,99	0,00					

FUENTE: Encuesta de Establecimientos de Acuicultura

2.4. EMPLEO

Tablas Empleo de Acuicultura

2.4.1. Número de unidades de trabajo anual (UTA) y personas, por año y tipo de empleo. Años 2010-2012.....	129
2.4.2. Número de unidades de trabajo anual (UTA) y personas, por sexo y tipo de empleo. Año 2012.....	130
2.4.3. Número de unidades de trabajo anual (UTA) y personas, por sexo, jornada y tipo de empleo. Año 2012.....	131
2.4.4. Número de unidades de trabajo anual (UTA) y personas, por tipo de acuicultura y tipo de empleo. Año 2012.....	132
2.4.5. Número de unidades de trabajo anual (UTA) y personas, por sexo, tipo de acuicultura y tipo de establecimiento. Año 2012.....	133
2.4.6. Número de unidades de trabajo anual (UTA) y personas, por grupo de empleo, tipo de acuicultura y tipo de establecimiento. Año 2012.....	134
2.4.7. Número de unidades de trabajo anual (UTA) y personas, por grupo de empleo y comunidad autónoma. Año 2012.....	135

AC

**EMPLEO ACUICULTURA. NÚMERO DE UNIDADES DE TRABAJO ANUAL (UTA) Y PERSONAS POR TIPO DE EMPLEO.
Años 2010-2012**

Empleo	2010		2011		2012	
	N UTA	N Personas	N UTA	N Personas	N UTA	N Personas
No asalariados	2.870	12.141	2.855	12.435	2.402	11.678
Administrativos	133	759	129	346	121	324
Técnicos superiores y medios	381	1.123	355	869	376	558
Personal operario especializado	1.527	6.551	1.608	6.557	1.291	2.258
Personal operario no especializado	1.461	7.318	1.680	6.956	1.530	5.036
Otros	5	15	13	18	23	38
Total general	6.377	27.907	6.639	27.180	5.743	19.892

FUENTE: Encuesta de Establecimientos de Acuicultura

UTA: Unidad de Trabajo Anual. Equivale a un puesto de trabajo de jornada completa en cómputo anual

EMPLEO ACUICULTURA. NÚMERO DE UNIDADES DE TRABAJO ANUAL (UTA) Y PERSONAS, POR SEXO Y TIPO DE EMPLEO. Año 2012

Empleo	Mujeres		Varones		TOTAL	
	N UTA	N Personas	N UTA	N Personas	Nº UTA	Nº personas
No asalariados	752	4.928	1.650	6.750	2.402	11.678
Administrativos	76	263	46	62	121	324
Técnicos superiores y medios	108	142	268	416	376	558
Personal operario especializado	150	260	1.141	1.998	1.291	2.258
Personal operario no especializado	254	624	1.277	4.412	1.530	5.036
Otros	2	6	21	32	23	38
Total general	1.342	6.222	4.401	13.670	5.743	19.892

FUENTE: Encuestas de Establecimientos de Acuicultura

UTA: Unidad de Trabajo Anual. Equivale a un puesto de trabajo de jornada completa en cómputo anual

EMPLEO ACUICULTURA. NÚMERO DE UNIDADES DE TRABAJO ANUAL (UTA) Y PERSONAS, POR SEXO, JORNADA Y TIPO DE EMPLEO. AÑO 2012

Jornada	Empleo	Mujeres		Varones		Total	
		Nº UTA	Nº personas	Nº UTA	Nº personas	Nº UTA	Nº personas
Completa	No asalariados	722	4.739	1.570	6.383	2.292	11.122
	Administrativos	71	249	42	55	113	304
	Técnicos superiores y medios	108	139	261	340	369	479
	Personal operario especializado	137	241	1.111	1.792	1.248	2.033
	Personal operario no especializado	232	500	1.212	3.908	1.444	4.408
	Otros	1	4	18	28	19	32
Parcial	No asalariados	30	189	80	367	110	556
	Administrativos	4	14	3	7	7	21
	Técnicos superiores y medios	1	3	6	76	7	79
	Personal operario especializado	12	19	30	206	42	225
	Personal operario no especializado	22	123	65	504	87	627
	Otros	1	2	3	4	4	6
Total general		1.341	6.222	4.401	13.670	5.742	19.892

FUENTE: Encuesta de Establecimientos de Acuicultura

UTA: Unidad de Trabajo Anual. Equivale a un puesto de trabajo de jornada completa en cómputo anual

EMPLEO ACUICULTURA. NÚMERO DE UNIDADES DE TRABAJO ANUAL (UTA) Y PERSONAS, POR TIPO DE ACUICULTURA Y TIPO DE EMPLEO. AÑO 2012

Empleo	Acuicultura marina		Acuicultura continental		Total	
	Nº UTA	Nº personas	Nº UTA	Nº personas	Nº UTA	Nº personas
No asalariados	2.385	11.638	17	40	2.402	11.678
Administrativos	88	285	33	39	121	324
Técnicos superiores y medios	306	452	70	106	376	558
Personal operario especializado	1.044	1.941	246	317	1.290	2.258
Personal operario no especializado	1.254	4.632	277	403	1.531	5.035
Otros	17	32	6	6	23	38
TOTAL	5.094	18.980	649	911	5.743	19.891

FUENTE: Encuesta de Establecimientos de Acuicultura

UTA: Unidad de Trabajo Anual. Equivale a un puesto de trabajo de jornada completa en cómputo anual

EMPLEO ACUICULTURA. NÚMERO DE UNIDADES DE TRABAJO ANUAL (UTA) Y PERSONAS, POR SEXO, TIPO DE ACUICULTURA Y TIPO DE ESTABLECIMIENTO. Año 2012

Tipo de acuicultura	Tipo de establecimiento	MUJERES		HOMBRES		TOTAL	
		Nº UTA	Nº personas	Nº UTA	Nº personas	Nº UTA	Nº personas
Acuicultura marina	En tierra firme	251	280	623	676	874	956
	En enclaves naturales	31	39	264	331	295	370
	De cultivo horizontal	481	3.821	469	2.879	950	6.700
	De cultivo vertical	395	1.840	1.918	8.190	2.313	10.030
	De cultivo en jaulas	49	72	614	853	663	925
	Total marina	1.207	6.052	3.888	12.929	5.095	18.981
Acuicultura continental	En tierra firme	135	165	505	624	640	789
	En enclaves naturales	1	5	9	117	10	122
	De cultivo horizontal						
	De cultivo vertical						
	De cultivo en jaulas						
	Total continental	136	170	514	741	650	911
TOTAL	En tierra firme	386	445	1.128	1.300	1.514	1.745
	En enclaves naturales	32	44	273	448	305	492
	De cultivo horizontal	481	3.821	469	2.879	950	6.700
	De cultivo vertical	395	1.840	1.918	8.190	2.313	10.030
	De cultivo en jaulas	49	72	614	853	663	925
	TOTAL ACUICULTURA	1.343	6.222	4.402	13.670	5.745	19.892

FUENTE: Subdirección General de Estadística del MAGRAMA

UTA: Unidad de Trabajo Anual. Equivale a un puesto de trabajo de jornada completa en cómputo anual

EMPLEO ACUICULTURA. NÚMERO DE UNIDADES DE TRABAJO ANUAL (UTA) Y PERSONAS, POR GRUPO DE EMPLEO, TIPO DE ACUICULTURA Y TIPO DE ESTABLECIMIENTO. Año 2012

Tipo de acuicultura	Tipo de establecimiento	Asalariados		No asalariados		Total	
		N UTA	N Personas	N UTA	N Personas	Nº UTA	Nº personas
Acuicultura marina	En tierra firme	859	933	15	23	874	956
	En enclaves naturales	278	351	16	19	294	370
	De cultivo horizontal	196	997	754	5.703	950	6.700
	De cultivo vertical	724	4.156	1.589	5.874	2.313	10.030
	De cultivo en jaulas	652	907	11	18	663	925
	Total marina	2.709	7.344	2.385	11.637	5.094	18.981
Acuicultura continental	En tierra firme	624	766	16	23	640	789
	En enclaves naturales	7	105	2	17	9	122
	De cultivo horizontal						
	De cultivo vertical						
	De cultivo en jaulas						
	Total continental	631	871	18	40	649	911
TOTAL	En tierra firme	1.483	1.699	31	46	1.514	1.745
	En enclaves naturales	285	456	18	36	303	492
	De cultivo horizontal	196	997	754	5.703	950	6.700
	De cultivo vertical	724	4.156	1.589	5.874	2.313	10.030
	De cultivo en jaulas	652	907	11	18	663	925
	TOTAL ACUICULTURA	3.340	8.215	2.403	11.683	5.743	19.892

FUENTE: Subdirección General de Estadística del MAGRAMA

UTA: Unidad de Trabajo Anual. Equivale a un puesto de trabajo de jornada completa en cómputo anual

EMPLEO ACUICULTURA. NÚMERO DE UNIDADES DE TRABAJO ANUAL (UTA) Y PERSONAS, POR GRUPO DE EMPLEO Y COMUNIDAD AUTÓNOMA. Año 2012

Comunidad Autónoma	Asalariados		No asalariados		Total	
	Nº UTA	Nº personas	Nº UTA	Nº personas	Nº UTA	Nº personas
Galicia	1.460	4.820	2.312	11.464	3.772	16.284
Principado de Asturias	41	54	2	4	43	58
Cantabria	53	64	16	30	69	94
País Vasco	12	18			12	18
Comunidad Foral de Navarra	20	31	1	1	21	32
La Rioja	28	29			28	29
Aragón	39	47			39	47
Comunidad de Madrid						
Castilla y León	160	167			160	167
Castilla - La Mancha	47	54			47	54
Extremadura	35	137	2	17	37	154
Cataluña	193	988	23	94	216	1.082
Comunidad Valenciana	322	472	6	11	328	483
Illes Balears	70	92	1	5	71	97
Andalucía	560	839	31	39	591	878
Región de Murcia	142	202	9	13	151	215
Ceuta y Melilla						
Canarias	158	199			158	199
Total	3.340	8.213	2.403	11.678	5.743	19.891

FUENTE: Encuesta de Establecimientos de Acuicultura

UTA: Unidad de Trabajo Anual. Equivale a un puesto de trabajo de jornada completa en cómputo anual

2.5. ALIMENTO SUMINISTRADO

Tablas Consumos intermedios de Acuicultura

2.5.1. Alimentación suministrada por grupo de especies y tipo de alimento. Año 2012.... 139

AC

ALIMENTACIÓN SUMINISTRADA, POR GRUPO DE ESPECIES Y TIPO DE ALIMENTO. Año 2012

Alimento suministrado	Datos	Grupo de especies				Totales
		Peces	Crustáceos	Moluscos	Otros invertebrados acuáticos	
Alimento vivo	Total kilos	338.856,88	221,00	56,30		339.134,18
	Total litros	2.669.460,77	400.000,00	37.261.584,40		40.331.045,17
	Total millones de unidades	1.709.127,22				1.709.127,22
Alimento inerte natural animal	Total kilos	7.760.844,07	1.799,00	2.763,70	286,00	7.765.692,77
	Total millones de unidades	2.300,00				2.300,00
Alimento inerte natural vegetal	Total kilos	2.106.664,00	4.236,50			2.110.900,50
Pienso inerte semihúmedo	Total kilos	444.806,00	100,00			444.906,00
Pienso inerte extrusionado	Total kilos	124.025.930,07	1.111.665,00	300,00		125.137.895,07
TOTAL ALIMENTO KILOS		134.677.101,02	1.118.021,50	3.120,00	286,00	135.798.528,52
TOTAL ALIMENTO LITROS		2.669.460,77	400.000,00	37.261.584,40	0,00	40.331.045,17
TOTAL ALIMENTO MILLONES DE UNIDADES		1.711.427,22	0,00	0,00	0,00	1.711.427,22

FUENTE: Encuesta de Establecimientos de Acuicultura

NOTA: Fases de cultivo:

1. Puesta
2. Incubación y/o cría (Hatchery)
3. Preengorde-semillero (Nursery)
4. Engorde a talla comercial
5. Engorde a madurez sexual

2.6. NOTA METODOLÓGICA Y BASE DE DATOS DE ACUICULTURA

Tablas y documentos generales de Acuicultura

2.6.1. Nota metodológica acuicultura.....	143
2.6.2. Base de datos de acuicultura. Período 2002-2012 (solo Web).....	145

AC

NOTA METODOLÓGICA

ENCUESTA DE ESTABLECIMIENTOS DE ACUICULTURA

A continuación se exponen una serie de definiciones que facilitarán la interpretación de la información reflejada en la encuesta.

1.- Definiciones Estadísticas

UNIDAD ESTADÍSTICA : Cada uno de los establecimientos españoles de acuicultura

ÁMBITO POBLACIONAL: conjunto de los establecimientos de acuicultura españoles con concesión administrativa.

ÁMBITO ESPACIAL: territorio español

ÁMBITO TEMPORAL: el periodo al que se refiere la investigación es el año natural.

2.- Definiciones Técnicas

Acuicultura: Cría de organismos acuáticos, a saber: peces, invertebrados (moluscos, crustáceos, etc.) y plantas acuáticas. La cría conlleva alguna forma de intervención en el proceso de aumento de la producción (por ejemplo, repoblaciones periódicas, alimentación y protección contra predadores). La cría supone también la propiedad individual o colectiva, o los derechos resultantes de acuerdos contractuales, respecto de los organismos que se cultivan. A efectos estadísticos, los organismos acuáticos cosechados por una persona física o jurídica, tenedora de la propiedad durante todo el periodo de cría, son productos de la acuicultura, mientras que los organismos acuáticos explotables por los ciudadanos como recurso de dominio público, con o sin licencias pertinentes, constituyen productos de la pesca.

Acuicultura marina: Acuicultura realizada con agua de mar o salobre de zona intermareal.

Acuicultura continental: Acuicultura realizada con agua continental (agua de ríos, lagos, manantiales, pozos, etc.)

Agua dulce: Agua cuyo grado de salinidad es inapreciable y constante.

Agua salina: Agua cuyo grado de salinidad es elevado y no está sometido a variaciones significativas.

Agua salobre: Agua cuya salinidad es sensible, pero no está constantemente en un grado elevado, y puede sufrir variaciones considerables por la influencia del agua dulce o del agua salina.

Zona intermareal: Zona comprendida entre la pleamar y la bajamar.

Fases del ciclo vital de las especies acuícolas:

La encuesta recoge la información diferenciando cinco fases del ciclo vital de las especies.

1. Puesta: Acción externa (puesta inducida) o proceso natural (puesta natural) por los que las especies, objeto de la acuicultura, liberan al agua sus huevos, larvas o esporas.

2. Incubación y/o cría: Incubación y/o cría de los huevos y larvas o esporas, liberadas al agua en la fase de puesta.

3. Preengorde: Preengorde y aclimatación de los alevines, postlarvas y semillas resultantes de la incubación y cría.

4. Engorde a talla comercial: Engorde de las especies objeto de cultivo, hasta su talla comercial.

5. Engorde a madurez sexual: Engorde hasta la madurez sexual de los alevines, postlarvas y semillas resultantes del preengorde y aclimatación.

AC

Alimentación suministrada:

1. Alimento vivo: Seres vivos, animales o vegetales, utilizados en la alimentación animal, principalmente microalgas, rotíferos, Artemia...

2. Alimento inerte natural vegetal: Productos vegetales en estado natural sometidos como máximo a un tratamiento de conservación por el frío.

3. Alimento inerte natural animal: Productos animales en estado natural sometidos como máximo a un tratamiento de conservación por el frío.

4. Pienso inerte semihúmedo: Mezclas compuestas de distintos productos destinadas a la alimentación animal, teniendo un porcentaje de humedad superior al 20%.

5. Pienso inerte extrusionado: Mezclas compuestas de distintos productos destinadas a la alimentación animal por vía oral, fabricadas mediante el proceso de extrusión y cocción.

Producción: Cantidad de cada especie cultivada que sale del establecimiento después de terminar una o varias fases de su ciclo vital.

Establecimiento de acuicultura: Zona delimitada administrativamente o conjunto de instalaciones facultadas para el ejercicio de la acuicultura, situadas en el mismo emplazamiento geográfico, según esté determinado en la correspondiente concesión y/o autorización administrativa.

Tipologías de establecimientos e instalaciones:

TIPOS DE ESTABLECIMIENTOS POR EMPLAZAMIENTO Y/O FORMA DE CULTIVO	TIPOS DE INSTALACIONES (O ZONAS) PARA EL ALOJAMIENTO DE ESPECIES, SEGÚN TIPOS DE ESTABLECIMIENTOS
Nombre/Concepto	Nombre
En tierra firme: Cultivos realizados en <u>construcciones y/o artefactos ubicados en tierra firme.</u>	Tanques y canalizaciones. Sistemas de recirculación. Otros (especificar).
En enclaves naturales: Cultivos realizados en <u>enclaves naturales de la zona continental y marítimo-terrestre.</u>	Salinas (esteros, etc.). Marismas y albuferas. Charcas y pequeños embalses. Otros (especificar).
De cultivo horizontal: Cultivos <u>horizontales en zona marítimo-terrestre o marítima</u> , en fondo o sobreelevados.	Parques de cultivo. Bancos naturales cultivados. Mesas y otros sobreelevados. Otros (especificar).
De cultivo vertical: Cultivos <u>verticales en el agua</u> , suspendidos o fijos al fondo.	Bateas flotantes. Bateas fijas. Long-line. Otros (especificar).
De cultivo en jaulas: Cultivos en <u>jaulas en el agua.</u>	Jaulas flotantes. Jaulas sumergidas. Otros (especificar).

Base de datos de acuicultura. Período 2002-2012

La base de datos de acuicultura. Período 2002-2012 se puede consultar descargando el fichero comprimido "Acuicultura_2002-2012.zip" (2040Kb) en la web del Ministerio de Agricultura, Alimentación y Medio Ambiente:

AC

<http://www.magrama.gob.es/es/estadistica/temas/estadisticas-pesqueras/acuicultura/encuesta-establecimientos-acuicultura/default.aspx>

3. INDUSTRIAS DE PRODUCTOS DE LA PESCA (IPP)

3.1. INDICADORES ECONÓMICOS

Tablas Indicadores económicos de Industrias de productos de la pesca (CNAE-93 rúbrica 15.2 años anteriores a 2008) y (CNAE-09 rúbrica 10.2 año 2008 y posteriores)

3.1.1. Número de empresas distribuidas por sectores de actividad y grupos de tamaño. Años 2011-2012.....	151
3.1.2. Principales variables económicas. Años 2011-2012.....	152
3.1.3. Consumos energéticos por sector de actividad y producto consumido. Años 2009 y 2011.....	153

Tablas Empleo de Industrias de productos de la pesca (CNAE-09 rúbrica 102 año 2008 y posteriores)

3.1.4. Número de personas ocupadas y horas trabajadas en la industria pesquera en relación con personas ocupadas en el total de la industria. Años 2008-2012.....	154
---	-----

INDUSTRIA. NÚMERO DE EMPRESAS DISTRIBUIDAS POR SECTORES DE ACTIVIDAD Y GRUPOS DE TAMAÑO. Años 2011-2012

	Año 2011		Año 2012	
	CNAE-09 10.2 Procesado y conservación de pescados, crustáceos y moluscos	Total Industria	CNAE-09 10.2 Procesado y conservación de pescados, crustáceos y moluscos	Total Industria
Menos de 20 personas ocupadas	306	112.127	282	105.674
20 o más personas ocupadas	207	17.205	206	15.902
TOTAL	513	129.332	487	121.576

FUENTE: Instituto Nacional de Estadística (Encuesta Industrial de empresas). Realizado con datos de la CNAE 2009

Ruta: INE. Industria, energía, construcción. Industria. Encuesta Industrial de Empresas. Serie 2008-2012. Resultados nacionales. Número de empresas por sectores de actividad.

Enlace: <http://www.ine.es/jaxi/tabla.do?per=12&type=db&divi=EIE&idtab=14>

IPP

INDUSTRIA. PRINCIPALES VARIABLES ECONÓMICAS. Años 2011-2012

	Año	
	2011	2012
Ventas netas de productos	4.162.048,00	4.107.191,00
Ventas netas de mercaderías	384.916,00	323.179,00
Prestaciones de servicios	99.430,00	102.834,00
Importe neto de la cifra de negocios	4.646.394,00	4.533.205,00
Trabajos realizados por la empresa para su activo	3.485,00	2.368,00
Subvenciones, donaciones y legados	28.159,00	25.261,00
Resto de ingresos de explotación	19.388,00	42.675,00
Total de ingresos de explotación	4.697.426,00	4.603.509,00
Variación de exist.de materias primas, aprov. y mercaderías	17.223,00	2.959,00
Variación de existencias de productos	23.740,00	35.331,00
Compras netas de materias primas	2.744.461,00	2.727.259,00
Compras netas de otros aprovisionamientos	366.550,00	450.129,00
Compras netas de mercaderías	288.725,00	235.517,00
Trabajos realizados por otras empresas	56.738,00	56.057,00
Compras y trabajos realizados por otras empresas	3.456.474,00	3.468.962,00
Gastos de personal	440.954,00	432.728,00
Servicios exteriores	508.155,00	492.734,00
Restos de gastos de explotación	127.322,00	129.437,00
Total de gastos de explotación	4.532.904,00	4.523.860,00
Resultado del ejercicio	111.873,00	50.757,00
Inversión en activos materiales	89.547,00	103.721,00
Inversión en activos intangibles	6.831,00	5.784,00

Unidad: miles de euros

FUENTE: Instituto Nacional de Estadística (Encuesta Industrial de Empresas). Realizado con datos de la CNAE 2009 (10.2 Procesado y conservación de pescados, crustáceos y moluscos)

Ruta: INE. Industria, energía, construcción. Industria. Encuesta Industrial de Empresas. Serie 2008-2012. Resultados nacionales. Principales variables económicas por sectores de actividad.

Enlace: <http://www.ine.es/jaxi/tabla.do?per=12&type=db&divi=EIE&idtab=10>

INDUSTRIA. CONSUMOS ENERGÉTICOS, POR SECTOR DE ACTIVIDAD Y POR PRODUCTO CONSUMIDO. Años 2009 y 2011

	Año 2009		Año 2011	
	CNAE-09 10.2. Procesado y conservación de pescados, crustáceos y moluscos	Total industria extractiva y manufacturera	CNAE-09 10.2. Procesado y conservación de pescados, crustáceos y moluscos	Total industria extractiva y manufacturera
Carbón y derivados	0,00	187.808,00	0,00	243.395,00
Productos petrolíferos	22.590,00	1.330.578,00	28.671,00	1.539.398,00
Gas	2.269,00	2.610.574,00	4.007,00	3.213.726,00
Electricidad	30.669,00	5.245.388,00	38.242,00	5.860.467,00
Otros consumos energéticos	987,00	307.540,00	1.617,00	480.432,00
TOTAL CONSUMOS ENERGÉTICOS	56.516,00	9.681.887,00	72.537,00	11.337.418,00

Unidad: miles de euros

FUENTE: Instituto Nacional de Estadística (Encuesta de Consumos Energéticos)
Serie 2009-2011. Realizado con datos de la CNAE 2009 rúbrica 10.2

Nota: Los datos obtenidos son referentes a años alternos

IPP

INDUSTRIA. PERSONAS OCUPADAS Y HORAS TRABAJADAS EN LA INDUSTRIA PESQUERA EN RELACIÓN CON PERSONAS OCUPADAS EN EL TOTAL DE LA INDUSTRIA. Años 2008-2012

Años	Industria Pesquera		Total industria
	Horas Trabajadas	Personas Ocupadas	Personas Ocupadas
2008	34.370	19.737	2.514.397
2009	33.208	19.331	2.199.532
2010	31.662	18.581	2.133.618
2011	31.863	18.390	2.049.195
2012	31.319	18.324	1.922.272

Unidades: Miles de horas

Personas

FUENTE: Instituto Nacional de Estadística (Encuesta Industrial de Empresas). Realizado con datos de la CNAE 2009 (10.2 Procesado y conservación de pescados, crustáceos y moluscos)

Ruta: INE. Industria, energía, construcción. Industria. Encuesta Industrial de Empresas. Serie 2008-2012. Resultados nacionales. Principales variables económicas por sectores de actividad.

Enlace: <http://www.ine.es/jaxi/tabla.do?per=12&type=db&divi=EIE&idtab=10>

3.2. PRODUCTOS

Tablas de Productos de Industrias de productos de la pesca (CNAE-09 10.2)

3.2.1. Productos. Años 2011-2012.....	157
---------------------------------------	-----

INDUSTRIA. PRODUCTOS. Años 2011-2012
SECTOR 04. ELABORACION Y CONSERVACION DE PESCADO Y PRODUCTOS A BASE DE PESCADO

Denominación	2011			2012		
	Unidad	Cantidad	Valor (Miles de euros)	Unidad	Cantidad	Valor (Miles de euros)
Pescado fresco o refrigerado						
Filetes y otros preparados (picados, etc.)	kg	15.010.304	75.886	kg	14.817.124	73.387
Higados y huevas	kg	75.604	822	kg	58.415	625
Pescado congelado						
De agua salada (excepto filetes y otros preparados, picado, etc.)						
Merluza y pescadilla	t	9.843	27.123	t	6.579	26.048
Sardina	t	11.175	11.884	t	16.231	18.493
Bonito y albacora	t	1.492	4.392	t	1.196	3.702
Atun	t	15.133	50.079	t	15.881	55.190
Otros	t	77.033	174.930	t	78.865	162.376
De agua dulce excepto filetes y otros preparados (picado, etc.)						
Filetes	t	29.047	125.605	t	28.891	129.149
Otras preparaciones (picado, etc.)	t	9.417	38.255	t	11.274	37.698
Higados y huevas	kg	246.553	1.401	kg	178.956	870
Pescado seco, salado, en salmuera y ahumado						
Filetes desecados en salazon o salmuera (excepto filetes ahumados)	kg	880.578	10.307	kg	665.759	8.291
Higados, huevas, lechas (secos, ahumados, salados) y harina, polvo y pellets aptos para consumo humano	kg	218.824	5.349	kg	223.519	5.523
Desecado o en salazon pero sin ahumar (excepto filetes)						
Bacalao	t	17.920	118.550	t	16.600	119.017
Sardina	t	1.572	3.962	t	1.463	4.603
Anchoa	t	2.306	22.176	t	1.277	16.104
Atun y bonito	t	2.045	15.126	t	1.989	14.420
Otros	t	412	3.521	t	438	4.012
Ahumado (incluido filetes)						
Salmon	t	9.666	147.169	t	11.241	145.498
Arenques	t	21	138	t	9	108
Otros	t	2.052	30.948	t	1.947	24.361
Cabezas, colas, vejigas natatorias y otros despojos comestibles de pescado						
			s.d.		s.e.	s.e.
Preparado o en conserva (excepto en platos preparados)						
Enteros o en trozos (excepto picado)						
Conservas y preparados de salmon	t	66	821	t	33	456
Conservas y preparados de arenques	t	s.e.	s.e.	t	s.e.	s.e.
Conservas y preparados de sardina, parrocha y similares						
<i>En vinagre o escabeche</i>	t	1.096	4.179	t	920	4.370
<i>Otras conservas</i>	t	17.985	72.859	t	15.950	75.039
Conservas y preparados de atun, bonito o similares						
<i>En vinagre o en escabeche</i>	t	7.506	49.019	t	6.225	46.264
<i>Otras conservas</i>	t	240.860	1.416.394	t	241.455	1.508.055
Conservas y preparados de caballa						
<i>En vinagre o escabeche</i>	t	553	2.454	t	514	2.355
<i>Otras conservas</i>	t	5.736	29.289	t	5.412	26.549
Conservas y preparados de anchoa o boqueron						
<i>En vinagre o escabeche</i>	t	1.488	17.194	t	1.360	14.947
<i>Otras conservas</i>	t	8.480	89.092	t	7.256	87.467
De otras especies						
<i>Filetes rebozados o empanados incluso precocinados, congelados</i>	kg	23.652.236	63.537	kg	16.113.735	48.119
<i>Otras conservas y preparados</i>	kg	24.176.276	95.801	kg	29.698.653	91.551
Los demas preparados o conservas, en picado (croquetas, pates, etc.)	kg	17.177.471	47.009	kg	22.434.084	58.061
Caviar	kg	8.784	254	kg	s.e.	s.e.
Sucedaneos de caviar	kg	334.348	6.883	kg	202.060	4.655
Crustaceos congelados (incluso cocidos pero sin pelar)						
Langosta y langostino	t	43.057	236.166	t	31.632	194.580
Gamba	t	6.780	38.332	t	5.305	30.379
Otros	t	2.118	13.506	t	1.447	6.939
Moluscos y demas invertebrados acuaticos congelados (incluso secos o en salmuera)						
Vieira y mejillon	t	10.642	32.587	t	12.772	35.745
Jibia, pota y choco	t	46.637	156.997	t	38.489	143.816
Calamar	t	14.783	51.893	t	14.553	42.236
Pulpo	t	27.369	175.657	t	21.160	152.584
Otros (chirlas, medusas, etc.), incluso harina, polvo y pellas aptos para consumo humano	t	1.545	4.492	t	1.006	3.145
Crustaceos en conserva o preparados						
Crustaceos en conserva o preparados	t	4.164	26.343	t	3.903	24.956
Moluscos y demas invertebrados acuaticos en conserva o preparados						
Mejillon	t	19.293	106.207	t	21.652	129.767
Berberecho	t	1.941	31.002	t	2.146	32.786
Almeja	t	1.001	7.133	t	583	5.654
Jibia	t	3.219	15.750	t	2.743	12.906
Calamar (incluye rebozados y congelados)	t	34.889	127.865	t	34.250	120.974
Pulpo	t	4.649	27.537	t	5.639	31.386
Otros	t	4.439	38.807	t	3.286	30.818
Harina, pasta y pellas no aptos para consumo humano						
Harina, pasta y pellas no aptos para consumo humano	kg	36.311.239	26.870	kg	35.859.165	30.395
Desperdicios de pescado, crustaceos, moluscos y otros invertebrados acuaticos						
Desperdicios de pescado, crustaceos, moluscos y otros invertebrados acuaticos	kg	54.975.420	4.901	kg	54.172.312	5.395
Coccion y otros servicios para la produccion de articulos de pescado						
Coccion y otros servicios para la produccion de articulos de pescado	---		57.475	---		51.500

(s.e.) Dato no publicable por secreto estadístico

(s.d.) Sin datos

FUENTE: Instituto Nacional de Estadística (Encuesta Industrial de Productos)

Ruta: INE. Industria, energía y construcción. Encuesta industrial de productos. Serie 2008-2012 (CNAE-09). Elaboración y conservación de pescado y productos a base de pescado.

Enlace: http://www.ine.es/pls/eip09_eip_consulta_normal.consulta?v_opcion=1&v_anno=2008&v_datos=S04&v_idioma=

4. COMERCIO EXTERIOR (CE)

4.1. INDICADORES DE COMERCIO EXTERIOR

Tablas y documentos Comercio exterior

4.1.1. Importaciones y exportaciones de productos de la pesca y la acuicultura. Años 2012 y 2013.....	163
4.1.2. Importaciones y exportaciones españolas de productos de la pesca y la acuicultura, por grupos de países. Años 2012 y 2013.....	164
4.1.3. Nota aclaratoria sobre códigos TARIC de productos pesqueros y acuícolas.....	166

CE

COMERCIO EXTERIOR. IMPORTACIONES Y EXPORTACIONES DE PRODUCTOS DE LA PESCA Y LA ACUICULTURA. Año 2012

PRODUCTOS	IMPORTACIONES		EXPORTACIONES		Saldo comercial (Miles de €)	Tasa de cobertura
	Peso (Toneladas)	Valor (Miles de €)	Peso (Toneladas)	Valor (Miles de €)		
Peces vivos (0301)	4.726	22.732,90	10.945	47.160,00	24.427,10	207,45%
Pescado fresco y refrigerado (0302)	219.222	757.255,30	86.288	369.791,50	-387.463,80	48,83%
Pescado congelado (0303)	287.995	648.569,20	457.511	802.391,30	153.822,10	123,72%
Filetes y carnes de pescado (0304)	181.163	565.523,10	47.644	243.713,60	-321.809,50	43,10%
Pescado seco, salado o en salmuera, ahumado, harina, polvo y pellets (0305)	37.351	168.022,20	16.945	75.253,90	-92.768,30	44,79%
Crustáceos (0306)	181.521	968.684,20	36.519	237.445,70	-731.238,50	24,51%
Moluscos (0307)	341.913	1.035.845,00	159.982	471.933,90	-563.911,10	45,56%
Preparados y conservas de pescado (1604)	139.667	600.871,30	121.098	597.579,80	-3.291,50	99,45%
Preparados y conservas de crustáceos y moluscos (1605)	25.470	107.000,40	26.371	95.261,70	-11.738,70	89,03%
Aceites y grasas de pescado (1504)	26.335	24.938,90	7.828	10.585,50	-14.353,40	42,45%
Harinas de pescado, crustáceos y moluscos impropios para alimentación humana (230120)	49.059	53.890,20	33.569	31.198,00	-22.692,20	57,89%
TOTAL PRODUCTOS PESQUEROS	1.494.424	4.953.332,70	1.004.700	2.982.314,90	-1.971.017,80	60,21%

FUENTE: Agencia Estatal de Administración Tributaria

Ruta: AEAT. Portal de Aduanas e Impuestos Especiales. Estadísticas Comercio Exterior. Base de Datos de Comercio Exterior de C. S. Cámaras

Enlace: <http://aduanas.camaras.org/>

NOTA: Los números que aparecen entre paréntesis a continuación del nombre del producto hacen referencia al código TARIC

COMERCIO EXTERIOR. IMPORTACIONES Y EXPORTACIONES DE PRODUCTOS DE LA PESCA Y LA ACUICULTURA. Año 2013

PRODUCTOS	IMPORTACIONES		EXPORTACIONES		Saldo comercial (Miles de €)	Tasa de cobertura
	Peso (Toneladas)	Valor (Miles de €)	Peso (Toneladas)	Valor (Miles de €)		
Peces vivos (0301)	2.727	17.054,40	11.625	52.875,00	35.820,60	310,04%
Pescado fresco y refrigerado (0302)	217.791	806.365,10	85.774	377.449,60	-428.915,50	46,81%
Pescado congelado (0303)	281.742	634.036,20	418.425	761.975,70	127.939,50	120,18%
Filetes y carnes de pescado (0304)	188.218	547.091,00	48.184	239.697,30	-307.393,70	43,81%
Pescado seco, salado o en salmuera, ahumado, harina, polvo y pellets (0305)	36.140	153.001,50	12.084	66.402,80	-86.598,70	43,40%
Crustáceos (0306)	176.392	984.835,10	37.397	262.573,30	-722.261,80	26,66%
Moluscos (0307)	346.289	871.073,10	163.891	408.550,10	-462.523,00	46,90%
Preparados y conservas de pescado (1604)	142.969	617.236,70	114.517	587.934,00	-29.302,70	95,25%
Preparados y conservas de crustáceos y moluscos (1605)	29.272	116.538,50	28.558	95.652,00	-20.886,50	82,08%
Aceites y grasas de pescado (1504)	16.418	16.550,20	6.077	14.391,80	-2.158,40	86,96%
Harinas de pescado, crustáceos y moluscos impropios para alimentación humana (230120)	37.280	46.048,90	32.673	37.710,40	-8.338,50	81,89%
TOTAL PRODUCTOS PESQUEROS	1.475.237	4.809.830,70	959.203	2.905.212,00	-1.904.618,70	60,40%

FUENTE: Agencia Estatal de Administración Tributaria

Ruta: AEAT. Portal de Aduanas e Impuestos Especiales. Estadísticas Comercio Exterior. Base de Datos de Comercio Exterior de C. S. Cámaras

Enlace: <http://aduanas.camaras.org/>

NOTA: Los números que aparecen entre paréntesis a continuación del nombre del producto hacen referencia al código TARIC

Los datos del año 2013 no son definitivos

COMERCIO EXTERIOR. IMPORTACIONES Y EXPORTACIONES ESPAÑOLAS DE PRODUCTOS DE LA PESCA Y LA ACUICULTURA, POR GRUPOS DE PAÍSES. Año 2012

Productos	Origen / Destino	IMPORTACIONES		EXPORTACIONES	
		Toneladas	Miles de euros	Toneladas	Miles de euros
0301. PECES VIVOS	Países UE (27)	3.872	15.022,60	10.916	45.637,20
	Terceros países	853	7.710,00	29	1.522,60
	TOTAL	4.726	22.732,60	10.945	47.159,80
0302. PESCADO FRESCO O REFRIGERADO	Países UE (27)	167.238	547.590,00	81.272	310.258,60
	Terceros países	51.985	209.665,40	5.016	59.532,80
	TOTAL	219.222	757.255,40	86.288	369.791,40
0303. PESCADO CONGELADO	Países UE (27)	74.303	134.357,80	129.843	279.324,00
	Terceros países	213.693	514.211,00	327.667	523.067,50
	TOTAL	287.996	648.568,80	457.510	802.391,50
0304. FILETES Y DEMÁS CARNE DE PESCADO	Países UE (27)	27.016	116.426,40	41.312	190.493,80
	Terceros países	154.147	449.096,40	6.332	53.219,70
	TOTAL	181.163	565.522,80	47.644	243.713,50
0305. PESCADO SECO, SALADO, ETC	Países UE (27)	11.945	57.297,00	12.858	62.280,40
	Terceros países	25.407	110.725,50	4.087	12.973,30
	TOTAL	37.351	168.022,50	16.945	75.253,70
0306. CRUSTÁCEOS	Países UE (27)	35.030	217.584,70	34.211	224.841,70
	Terceros países	146.491	751.099,70	2.309	12.603,60
	TOTAL	181.522	968.684,40	36.519	237.445,30
0307. MOLUSCOS	Países UE (27)	60.340	212.871,70	141.872	397.520,60
	Terceros países	281.573	822.973,50	18.109	74.413,70
	TOTAL	341.913	1.035.845,20	159.982	471.934,30
1604. PREPARADOS Y CONSERVAS DE PESCADO	Países UE (27)	13.719	47.515,40	111.514	542.504,30
	Terceros países	125.948	553.355,80	9.583	55.075,50
	TOTAL	139.667	600.871,20	121.097	597.579,80
1605. PREPARADOS Y CONSERVAS DE CRUSTÁCEOS Y MOLUSCOS	Países UE (27)	5.364	41.897,00	22.097	72.224,20
	Terceros países	20.106	65.103,50	4.273	23.037,20
	TOTAL	25.470	107.000,50	26.371	95.261,40
1504. ACEITES Y GRASAS DE PESCADO	Países UE (27)	14.586	10.244,30	7.375	7.339,10
	Terceros países	11.749	14.694,30	454	3.246,20
	TOTAL	26.335	24.938,60	7.828	10.585,30
230120. HARINAS DE PESCADO	Países UE (27)	4.930	4.722,10	32.527	30.095,20
	Terceros países	44.130	49.168,10	1.042	1.102,70
	TOTAL	49.059	53.890,20	33.569	31.197,90
TOTAL PAISES UE (27)		418.342	1.405.529,00	625.796	2.162.519,10
TOTAL TERCEROS PAISES		1.076.082	3.547.803,20	378.902	819.794,80
TOTAL BALANZA		1.494.424	4.953.332,20	1.004.698	2.982.313,90

FUENTE: Agencia Estatal de Administración Tributaria

Ruta: AEAT. Portal de Aduanas e Impuestos Especiales. Estadísticas Comercio Exterior. Base de Datos de Comercio Exterior de C. S. Cámaras

Enlace: <http://aduanas.camaras.org/>

NOTA: Los productos vienen precedidos por el código TARIC

COMERCIO EXTERIOR. IMPORTACIONES Y EXPORTACIONES ESPAÑOLAS DE PRODUCTOS DE LA PESCA Y LA ACUICULTURA, POR GRUPOS DE PAÍSES. Año 2013

Productos	Origen / Destino	IMPORTACIONES		EXPORTACIONES	
		Toneladas	Miles de euros	Toneladas	Miles de euros
0301. PECES VIVOS	Países UE (28)	2.540	12.364,5	11.440	48.133,80
	Terceros países	187	4.689,8	184	4.741,20
	TOTAL	2.728	17.054,3	11.625	52.875,00
0302. PESCADO FRESCO O REFRIGERADO	Países UE (28)	167.356	578.026,40	80.038	317.363,80
	Terceros países	50.435	228.338,70	5.735	60.085,60
	TOTAL	217.791	806.365,10	85.773	377.449,40
0303. PESCADO CONGELADO	Países UE (28)	60.139	121.814,20	129.054	276.895,90
	Terceros países	221.602	512.222,00	289.371	485.079,70
	TOTAL	281.741	634.036,20	418.425	761.975,60
0304. FILETES Y DEMÁS CARNE DE PESCADO	Países UE (28)	33.805	122.628,70	41.728	194.148,50
	Terceros países	154.413	424.462,30	6.457	45.548,50
	TOTAL	188.218	547.091,00	48.184	239.697,00
0305. PESCADO SECO, SALADO, ETC	Países UE (28)	11.301	49.501,70	9.162	54.992,10
	Terceros países	24.839	103.499,90	2.922	11.411,00
	TOTAL	36.140	153.001,60	12.084	66.403,10
0306. CRUSTÁCEOS	Países UE (28)	34.756	207.814,50	34.499	248.399,50
	Terceros países	141.636	777.020,60	2.898	14.173,70
	TOTAL	176.392	984.835,10	37.397	262.573,20
0307. MOLUSCOS	Países UE (28)	63.341	194.128,40	147.695	363.613,50
	Terceros países	282.948	676.944,80	16.196	44.936,50
	TOTAL	346.288	871.073,20	163.891	408.550,00
1604. PREPARADOS Y CONSERVAS DE PESCADO	Países UE (28)	14.748	45.196,20	105.211	531.540,20
	Terceros países	128.221	572.040,50	9.306	56.393,30
	TOTAL	142.969	617.236,70	114.517	587.933,50
1605. PREPARADOS Y CONSERVAS DE CRUSTÁCEOS Y MOLUSCOS	Países UE (28)	5.654	44.620,40	24.201	75.240,80
	Terceros países	23.618	71.918,40	4.357	20.410,80
	TOTAL	29.272	116.538,80	28.558	95.651,60
1504. ACEITES Y GRASAS DE PESCADO	Países UE (28)	10.397	8.188,00	5.025	8.645,80
	Terceros países	6.021	8.361,90	1.053	5.746,10
	TOTAL	16.418	16.549,90	6.078	14.391,90
230120. HARINAS DE PESCADO	Países UE (28)	7.530	8.676,90	31.905	37.053,00
	Terceros países	29.750	37.371,70	768	657,50
	TOTAL	37.280	46.048,60	32.673	37.710,50
TOTAL PAÍSES UE (27)		411.568	1.392.959,90	619.958	2.156.026,90
TOTAL TERCEROS PAÍSES		1.063.669	3.416.870,60	339.245	749.183,90
TOTAL BALANZA		1.475.236	4.809.830,50	959.203	2.905.210,80

FUENTE: Agencia Estatal de Administración Tributaria

Ruta: AEAT. Portal de Aduanas e Impuestos Especiales. Estadísticas Comercio Exterior. Base de Datos de Comercio Exterior de C. S. Cámaras

Enlace: <http://aduanas.camaras.org/>

NOTA: Los productos vienen precedidos por el código TARIC

Los datos del año 2013 no son definitivos

CE

<u>Código</u>	<u>Designación de la mercancía</u>
03	CAPÍTULO 3 - PESCADOS Y CRUSTÁCEOS, MOLUSCOS Y DEMÁS INVERTEBRADOS ACUÁTICOS
0301	Peces vivos
0302	Pescado fresco o refrigerado (excepto los filetes y demás carne de pescado de la partida 0304)
0303	Pescado congelado (excepto los filetes y demás carne de pescado de la partida 0304)
0304	Filetes y demás carne de pescado (incluso picada), frescos, refrigerados o congelados
0305	Pescado seco, salado o en salmuera; pescado ahumado, incluso cocido antes o durante el ahumado; harina, polvo y pellets de pescado, aptos para la alimentación humana
0306	Crustáceos, incluso pelados, vivos, frescos, refrigerados, congelados, secos, salados o en salmuera; crustáceos sin pelar, cocidos en agua o vapor, incluso refrigerados, congelados, secos, salados o en salmuera; harina, polvo y pellets de crustáceos, aptos para la alimentación humana
0307	Moluscos, incluso separados de sus valvas, vivos, frescos, refrigerados, congelados, secos, salados o en salmuera; invertebrados acuáticos, (excepto los crustáceos y moluscos), vivos, frescos, refrigerados, congelados, secos, salados o en salmuera; harina, polvo y pellets de invertebrados acuáticos (excepto los crustáceos), aptos para la alimentación humana
1604	Preparaciones y conservas de pescado; caviar y sus sucedáneos preparados con huevas de pescado
1605	Crustáceos, moluscos y demás invertebrados acuáticos, preparados o conservados
1504	Grasas y aceites, y sus fracciones, de pescado o de mamíferos marinos, incluso refinados, pero sin modificar químicamente
2301 20 00	Harina, polvo y pellets, de pescado o de crustáceos, moluscos o demás invertebrados acuáticos, impropios para la alimentación humana

5. ECONOMÍA Y EMPLEO (EE)

EE

5.1. INDICADORES ECONÓMICOS DEL SECTOR PESQUERO

Tablas Indicadores Económicos del Sector Pesquero

5.1.1. Comparación principales macromagnitudes. Año 2011-2012.....	171
5.1.2. Estructura macromagnitudes pesqueras sobre la producción. Año 2011-2012.....	172
5.1.3. Esquema macromagnitudes pesqueras. Año 2011-2012.....	173
5.1.4. Principales variables económicas. Año 2011-2012.....	174
5.1.5. Indicadores socioeconómicos. Año 2011-2012.....	175

COMPARACIÓN DE PRINCIPALES MACROMAGNITUDES (TOTAL NACIONAL, TOTAL AGRARIO, TOTAL SECTOR PESQUERO, TOTAL PESCA MARÍTIMA Y TOTAL ACUICULTURA). Años 2011-2012

Valores calculados a precios corrientes

	Año 2011	Año 2012
TOTAL NACIONAL		
VAB pb (millones de euros) (2) (A)	1.063.355,00	1.029.002,00
Ocupados Total (miles de personas) (3)	18.104,60	17.282,00
VAB por ocupado (euros) (4)	58.733,97	59.541,84
Remuneración asalariados (millones de euros) (2)	508.620,00	482.607,00
A. Agricultura, ganadería y pesca		
VAB pb (millones de euros) (2) (A)	24.383,00	23.215,00
Ocupados Total (miles de personas) (3)	760,20	753,20
VAB por ocupado (euros) (4)	32.074,45	30.821,83
Remuneración asalariados (millones de euros) (2)	4.700,00	4.679,00
A.1.1. Pesca Marítima		
VAB pb sector pesca marítima (millones de euros) (1)	901,52	912,82
Empleos equivalentes asalariados en el sector de pesca marítima (miles personas) (1)	33,21	31,44
VAB sector pesca marítima por empleo equivalente (euros) (1)	27.146,04	29.035,00
Remuneración asalariados (millones de euros) (1)	596,87	533,02
VAB sector pesca marítima por ocupado s/ VAB por ocupado (%) (4)	46,22%	48,76%
VAB sector pesca marítima s/ VAB (%) (4)	0,1%	0,1%
Ocupados en el sector pesca marítima s/ Total ocupados Nacional (%) (4)	0,18%	0,18%
Ocupados en el sector pesca marítima s/ Total ocupados Sector Agrario (%) (4)	4,37%	4,17%
A.1.2. Acuicultura		
VAB pb sector acuicultura (millones de euros) (1)	215,34	173,49 (P)
Empleos equivalentes asalariados en el sector acuicultura (miles personas) (1)	6,64	5,74 (P)
VAB sector acuicultura por empleo equivalente (euros) (1)	32.437,22	30.208,65 (P)
Remuneración asalariados (millones de euros) (1)	98,58	81,73 (P)
VAB sector acuicultura por ocupado s/ VAB por ocupado (%) (4)	55,23%	50,74%
VAB sector acuicultura s/ VAB (%) (4)	0,02%	0,02%
Ocupados en el sector acuicultura s/ Total ocupados Nacional (%) (4)	0,04%	0,03%
Ocupados en el sector acuicultura s/ Total ocupados Sector Agrario (%) (4)	0,87%	0,76%

FUENTES: (1) Encuesta Económica de Acuicultura y Encuesta Económica de Pesca Marítima

(2) INE- Contabilidad Nacional

(3) INE- EPA

(4) Elaboración propia con datos INE

pb: precios básicos

(A) Estimación avance

(P) Provisional

EE

MACROMAGNITUDES PESQUERAS (PESCA MARÍTIMA Y ACUICULTURA). Valor y estructura, por subsectores y total
Años 2011-2012

(Valores a precios básicos en Miles de euros)

	Año 2011						Año 2012					
	PESCA MARÍTIMA		ACUICULTURA		TOTAL		PESCA MARÍTIMA		ACUICULTURA (P)		TOTAL	
	Valor	Estructura	Valor	Estructura	Valor	Estructura	Valor	Estructura	Valor	Estructura	Valor	Estructura
A.- PRODUCCIÓN precios básicos	1.987.359,73	100,00%	555.037,15	100,00%	2.542.396,89	100,00%	1.932.283,14	100,00%	544.897,42	100,00%	2.477.180,55	100,00%
A.1 INGRESOS por Actividad	1.985.419,18	99,90%	554.693,64	99,94%	2.540.112,82	99,91%	1.930.581,87	99,91%	544.666,22	99,96%	2.475.248,09	99,92%
A.2 SUBVENCIONES a los Productos	1.940,56	0,10%	343,51	0,06%	2.284,07	0,09%	1.701,27	0,09%	231,20	0,04%	1.932,47	0,08%
B.- CONSUMOS INTERMEDIOS a precios de adquisición	1.085.837,60	54,64%	351.212,32	63,28%	1.437.049,92	56,52%	1.019.468,09	52,76%	371.405,29	68,16%	1.390.873,38	56,15%
C = (A-B) VALOR AÑADIDO BRUTO a precios básicos	901.522,13	45,36%	203.824,83	36,72%	1.105.346,97	43,48%	912.815,05	47,24%	173.492,13	31,84%	1.086.307,17	43,85%
D.- CONSUMOS DE CAPITAL FIJO (AMORTIZACIONES)	150.087,28	7,55%	39.448,99	7,11%	189.536,27	7,46%	125.939,98	6,52%	36.340,88	6,67%	162.280,86	6,55%
E = (C-D) VALOR AÑADIDO NETO a precios básicos	751.434,85	37,81%	164.375,85	29,62%	915.810,70	36,02%	786.875,07	40,72%	137.151,25	25,17%	924.026,32	37,30%
F.- OTRAS SUBVENCIONES a la Producción	23.487,91	1,18%	3.986,90	0,72%	27.474,81	1,08%	20.959,41	1,08%	5.533,53	1,02%	26.492,94	1,07%
G.- OTROS IMPUESTOS sobre la Producción	4.240,68	0,21%	2.270,65	0,41%	6.511,33	0,26%	2.762,88	0,14%	3.308,65	0,61%	6.071,53	0,25%
H = (E+F-G) RENTA DE LA ACTIVIDAD	770.682,08	38,78%	166.092,10	29,92%	936.774,17	36,85%	805.071,60	41,66%	139.376,13	25,58%	944.447,73	38,13%

FUENTES: Encuesta Económica de Acuicultura y Encuesta Económica de Pesca Marítima

NOTA: (P) Datos provisionales para 2012

ESQUEMA MACROMAGNITUDES PESQUERAS (PESCA MARÍTIMA Y ACUICULTURA) (SEC-95)**Año 2011**

(Valores en Miles de Euros)

INGRESOS por ACTIVIDAD 2.540.113		Subvenciones a los productos 2.284
PRODUCCIÓN a Precios Básicos 2.542.397		
Valor Añadido Bruto a Precios Básicos 1.105.347		Consumos Intermedios 1.437.050
Valor Añadido Neto a Precios Básicos 915.811	Amortizaciones 189.536	
Valor Añadido Neto a Precios Básicos 915.811	Otras Subvenciones netas a la producción 23.234	
RENTA DE LA ACTIVIDAD 936.774		

FUENTES: Encuesta Económica de Acuicultura y Encuesta Económica de Pesca Marítima

ESQUEMA MACROMAGNITUDES PESQUERAS (PESCA MARÍTIMA Y ACUICULTURA) (SEC-95)**Año 2012**

(Valores en Miles de Euros)

INGRESOS por ACTIVIDAD 2.475.248		Subvenciones a los productos 1.932
PRODUCCIÓN a Precios Básicos 2.477.181		
Valor Añadido Bruto a Precios Básicos 1.086.307		Consumos Intermedios 1.390.873
Valor Añadido Neto a Precios Básicos 924.026	Amortizaciones 162.281	
Valor Añadido Neto a Precios Básicos 924.026	Otras Subvenciones netas a la producción 23.730	
RENTA DE LA ACTIVIDAD 944.448		

FUENTES: Encuesta Económica de Acuicultura y Encuesta Económica de Pesca Marítima

NOTA: Los datos de acuicultura son provisionales

EE

PRINCIPALES VARIABLES ECONÓMICAS de pesca marítima, acuicultura e industria

Año 2011 y 2012 (Valores en miles de euros)

	PESCA MARITIMA (1)		ACUICULTURA (1)		INDUSTRIA (2)	
	2011	2012	2011	2012 (P)	2011	2012
Importe neto de la cifra de negocios	1.947.108,42	1.907.629,82	531.529,81	498.486,74	4.646.394,00	s. d.
Subvenciones, donaciones y legados	46.346,93	39.769,79	16.050,35	19.249,87	28.159,00	s. d.
Resto de ingresos de explotación	94.210,41	62.046,63	43.373,99	52.811,11	22.873,00	s. d.
Ingresos de explotación	2.087.665,76	2.009.446,24	590.954,15	570.547,73	4.697.426,00	s. d.
Compras y trabajos realizados por otras empresas	69.345,75	57.078,42	254.286,24	272.437,13	3.456.474,00	s. d.
Gastos de personal	596.872,49	533.017,46	92.245,01	81.726,74	440.954,00	s. d.
Servicios exteriores	1.020.732,53	965.152,55	99.904,84	109.616,87	508.155,00	s. d.
Restos de gastos de explotación	153.345,52	147.092,70	44.169,82	30.481,50	127.322,00	s. d.
Gastos de explotación	1.840.296,29	1.702.341,13	490.605,91	494.262,24	4.532.904,00	s. d.
Resultado del ejercicio	228.868,93	289.730,33	82.950,87	46.354,66	111.873,00	s. d.

FUENTES: (1) Encuesta Económica de Acuicultura y Encuesta Económica de Pesca Marítima

(2) Instituto Nacional de Estadística (Encuesta Industrial de Empresas). Realizado con datos de la CNAE 2009

NOTA: (P) Datos provisionales para 2012

s.d.: Sin datos obtenidos

INDICADORES SOCIOECONÓMICOS de pesca marítima, acuicultura e industria
Año 2011 y 2012

RATIOS	PESCA MARITIMA (1)		ACUICULTURA (1)		INDUSTRIA (2)	
	2011	2012	2011	2012 (P)	2011	2012

INDICADORES ECONÓMICOS

VARIACIÓN CIFRA DE INGRESOS POR ACTIVIDAD (%)	10,86%	-2,76%	9,62%	-1,81%	9,17%	s.d.
VARIACIÓN DEL VALOR AÑADIDO BRUTO A PRECIOS BÁSICOS (%)	8,16%	1,25%	24,95%	-14,88%	s.d.	s.d.
VOLUMEN DE INGRESOS POR UNIDAD DE PRODUCCIÓN	215.759,53	229.968,06	103.816,89	102.535,06	9.057.298,25	s.d.
VOLUMEN DE RIQUEZA GENERADO POR UNIDAD DE PRODUCCIÓN	97.970,24	108.733,18	38.148,01	32.660,42	s.d.	s.d.
PRODUCTIVIDAD POR UNIDAD DE PRODUCCIÓN	91.004,71	102.062,71	38.083,72	32.616,89	2.319.532,16	s.d.

INDICADORES DE EMPLEO

TASA ANUAL EMPLEO (%) (3)	0,14%	0,14%	0,03%	0,02%	0,08%	s.d.
INGRESOS POR PUESTO DE TRABAJO	59.778,74	61.409,05	83.550,78	94.837,92	252.658,73	s.d.
RIQUEZA GENERADA POR PUESTO DE TRABAJO	27.143,82	29.035,34	30.701,13	30.208,65	s.d.	s.d.
COSTE UNITARIO DE PUESTO DE TRABAJO	17.971,16	16.954,52	13.894,41	14.230,36	23.977,92	s.d.
VARIACIÓN GASTOS PERSONAL	6%	-11%	3%	-11%	3%	s.d.
PRODUCTIVIDAD POR EMPLEADO (%)	151%	171%	221%	212%	270%	s.d.

FUENTES: (1) Encuesta Económica de Acuicultura y Encuesta Económica de Pesca Marítima

(2) Instituto Nacional de Estadística (Encuesta Industrial de Empresas). Realizado con datos de la CNAE 2009

(3) Elaboración propia con datos INE

NOTA: (P) Datos provisionales para 2012

s.d.: Sin datos obtenidos

5.2. DATOS DE EMPLEO DE TODAS LAS FUENTES UTILIZADAS

Tablas Datos de empleo (todas las fuentes)

5.2.1. Comparativa de datos generales de varias fuentes de información. Años 2003-2012.....	179
---	-----

EMPLEO. DATOS GENERALES POR FUENTES DE INFORMACIÓN. Años 2002-2012

Años	Concepto	FUENTE			
		MAGRAMA	Ministerio de Trabajo e Inmigración (afiliación) (1)	INE (Encuesta de Población Activa)	INE (Encuesta Industrial de Empresas)
2002	Pesca marítima	60.580	-	-	-
	Acuicultura	7.059	-	-	-
	Pesca + Acuicultura (*)	67.639	55.895	54.700	-
	Industrias de productos de la pesca	-	-	-	22.480
2003	Pesca marítima	52.973	-	-	-
	Acuicultura	7.760	-	-	-
	Pesca + Acuicultura	60.733	56.123	48.125	-
	Industrias de productos de la pesca (2)	-	-	-	22.990
2004	Pesca marítima	46.310	-	-	-
	Acuicultura	7.445	-	-	-
	Pesca + Acuicultura	53.755	53.989	51.375	-
	Industrias de productos de la pesca (2)	-	-	-	22.554
2005	Pesca marítima	42.734	-	-	-
	Acuicultura	6.587	-	-	-
	Pesca + Acuicultura	49.321	52.149	60.100	-
	Industrias de productos de la pesca (2)	-	-	-	22.240
2006	Pesca marítima	33.387	-	-	-
	Acuicultura	6.903	-	-	-
	Pesca + Acuicultura	40.290	50.173	51.300	-
	Industrias de productos de la pesca (2)	-	-	-	22.248
2007	Pesca marítima	35.258	-	-	-
	Acuicultura	7.650	-	-	-
	Pesca + Acuicultura	42.908	48.253	52.200	-
	Industrias de productos de la pesca (2)	-	-	-	22.798
2008	Pesca marítima	31.386	-	-	-
	Acuicultura	6.608	-	-	-
	Pesca + Acuicultura	37.994	48.498	47.800	-
	Industrias de productos de la pesca (1)	-	-	-	19.737
2009	Pesca marítima	36.707	-	-	-
	Acuicultura	6.170	-	-	-
	Pesca + Acuicultura	42.877	45.526	42.600	-
	Industrias de productos de la pesca (1)	-	-	-	19.331
2010	Pesca marítima	35.076	-	-	-
	Acuicultura	6.377	-	-	-
	Pesca + Acuicultura	41.453	43.647	37.700	-
	Industrias de productos de la pesca (1)	-	-	-	18.581
2011	Pesca marítima	33.213	-	-	-
	Acuicultura	6.639	-	-	-
	Pesca + Acuicultura	39.851	42.133	34.300	-
	Industrias de productos de la pesca (1)	-	-	-	18.390
2012	Pesca marítima	31.438	-	-	-
	Acuicultura	5.743	-	-	-
	Pesca + Acuicultura	37.181	41.338	40.500	-
	Industrias de productos de la pesca (1)	-	-	-	18.324

NOTA: Unidades de medida según fuente:

MAGRAMA: UTA: Unidad de Trabajo Anual. Equivale a un puesto de trabajo de jornada completa en cómputo anual

MEYSS: Número de personas afiliadas en alta

INE: Número medio de personas ocupadas

(1) Según grupos de clasificación CNAE 2009

(2) Según grupos de clasificación CNAE 1993

s.d.: Sin datos obtenidos

EE

5.3. DATOS DE EMPLEO PROCEDENTES DEL MINISTERIO DE AGRICULTURA, ALIMENTACIÓN Y MEDIO AMBIENTE

Tablas Datos de empleo del Ministerio

5.3.1. Pesca marítima. Empleo por estrato y localización. Año 2012 (<i>coincide con la tabla 1.1.5.</i>)...	183
5.3.2. Pesca marítima. Empleo por estrato y sexo. Año 2012 (<i>coincide con la tabla 1.1.6.</i>)...	184
5.3.3. Acuicultura. Empleo y actividad, por sexo. Año 2011 (<i>coincide con la tabla 2.1.9.</i>).....	185
5.3.4. Acuicultura. Empleo y actividad, por sexo. Año 2012 (<i>coincide con la tabla 2.1.10.</i>).....	186
5.3.5. Acuicultura. Número de unidades de trabajo anual (UTA) y personas, por año y tipo de empleo. Años 2010-2012 (<i>coincide con la tabla 2.4.1.</i>).....	187
5.3.6. Acuicultura. Número de unidades de trabajo anual (UTA) y personas, por sexo y tipo de empleo. Año 2012 (<i>coincide con la tabla 2.4.2.</i>).....	188
5.3.7. Acuicultura. Número de unidades de trabajo anual (UTA) y personas, por sexo, jornada y tipo de empleo. Año 2012 (<i>coincide con la tabla 2.4.3.</i>).....	189
5.3.8. Acuicultura. Número de unidades de trabajo anual (UTA) y personas, por tipo de acuicultura y tipo de empleo. Año 2012 (<i>coincide con la tabla 2.4.4.</i>).....	190
5.3.9. Acuicultura. Número de unidades de trabajo anual (UTA) y personas, por sexo, tipo de acuicultura y tipo de establecimiento. Año 2012 (<i>coincide con la tabla 2.4.5.</i>).....	191
5.3.10. Acuicultura. Número de unidades de trabajo anual (UTA) y personas, por grupo de empleo, tipo de acuicultura y tipo de establecimiento. Año 2012 (<i>coincide con la tabla 2.4.6.</i>).....	192
5.3.11. Acuicultura. Número de unidades de trabajo anual (UTA) y personas, por grupo de empleo y comunidad autónoma. Año 2012 (<i>coincide con la tabla 2.4.7.</i>).....	193

EMPLEO EN PESCA MARÍTIMA por estrato y localización del empleo
Año 2012

ESTRATOS	Población	Muestra	TIERRA		A BORDO		TOTAL	
			Nº UTA	Personas	Nº UTA	Personas	Nº UTA	Personas
ARRASTREROS 12-18	63		0	0	499	336	499	336
ARRASTREROS 18-24	81		0	0	618	425	618	425
ARRASTREROS 24-40	102		15	23	833	765	848	788
CERQUEROS 10-12	31		0	0	147	186	147	186
CERQUEROS 12-18	130		0	0	844	975	844	975
CERQUEROS 18-24	95		0	0	1.188	998	1.188	998
CERQUEROS 24-40	50		17	17	745	717	762	733
RASTRAS 00-10	1.865		0	0	1.936	4.013	1.936	4.013
RASTRAS 10-12	12		0	0	16	36	16	36
RASTRAS 12-18	83		0	0	164	249	164	249
ANZUELOS 00-10	11		0	0	11	18	11	18
ANZUELOS 10-12	69		0	0	161	172	161	173
ANZUELOS 12-18	99		74	74	636	1.040	710	1.114
ANZUELOS 18-24	27		0	0	194	209	194	209
ANZUELOS 24-40	22		0	0	475	345	475	345
REDES DE ENMALLE 10-12	145		0	0	303	290	303	290
REDES DE ENMALLE 12-18	168		0	0	697	588	697	588
REDES DE ENMALLE 18-24	36		17	15	376	342	393	357
NASAS 10-12	97		0	0	294	323	294	323
NASAS 12-18	75		0	0	244	300	244	300
ARTES POLIVALENTES FUJAS 00-10	2.017		0	0	2.441	4.223	2.441	4.223
ARTES POLIVALENTES FUJAS 10-12	45		0	0	61	135	61	135
ARTES POLIVALENTES FUJAS 12-18 *	35		0	0	141	177	141	177
Atl. Norte Aguas Nacionales	5.358	135	123	129	13.023	16.862	13.146	16.990
ARRASTREROS 24-40	65		281	311	919	867	1.200	1.177
ARRASTREROS 40 o más	19		127	140	459	404	586	543
CERQUEROS 24-40	28		0	0	477	406	477	406
ANZUELOS 18-24	27		9	9	198	216	207	225
ANZUELOS 24-40	84		50	56	1.375	1.251	1.424	1.307
REDES DE ENMALLE 24-40	10		3	3	183	117	187	120
Atl. Norte Aguas No Nacionales	233	33	469	519	3.612	3.261	4.081	3.779
Total ATLANTICO NORTE	5.591	168	592	648	16.635	20.123	17.228	20.769
ARRASTREROS 06-12	27		2	7	63	61	65	68
ARRASTREROS 12-18	164		0	0	333	383	333	383
ARRASTREROS 18-24	346		1	58	1.784	1.499	1.785	1.557
ARRASTREROS 24-40	155		0	0	630	736	630	736
CERQUEROS 06-12	23		0	0	105	109	105	109
CERQUEROS 12-18	92		0	0	487	767	487	767
CERQUEROS 18-24	93		0	0	892	930	892	930
CERQUEROS 24-40	26		4	4	251	303	255	308
RASTRAS 06-12	55		0	0	38	92	38	92
RASTRAS 12-18	14		0	0	34	38	34	39
ANZUELOS 06-12	81		0	0	138	223	138	223
ANZUELOS 12-18	90		0	0	240	360	240	360
ANZUELOS 18-24	30		0	0	225	195	225	195
REDES DE ENMALLE 06-12	100		0	0	149	200	149	200
REDES DE ENMALLE 12-18	71		0	0	125	178	125	178
NASAS 06-12	19		0	0	31	57	31	57
NASAS 12-18	15		4	4	84	90	88	94
ARTES POLIVALENTES FUJAS 00-06	121		0	0	70	161	70	161
ARTES POLIVALENTES FUJAS 06-12	944		0	0	960	1.888	960	1.888
ARTES POLIVALENTES FUJAS 12-18	14		0	0	32	42	32	42
Mediterráneo Aguas Nacionales	2.480	87	11	73	6.672	8.312	6.683	8.385
Total MEDITERRANEO	2.480	87	11	73	6.672	8.312	6.683	8.385
CERQUEROS 12-18	17		0	0	91	85	91	85
ANZUELOS 10-12	29		0	0	49	102	49	102
ANZUELOS 12-18	25		0	0	94	112	94	113
ANZUELOS 18-24	5		2	2	30	38	32	40
ANZUELOS 24-40	12		71	76	140	156	210	232
NASAS 12-18	15		0	0	40	38	40	38
ARTES POLIVALENTES FUJAS 00-10	481		0	0	671	756	671	756
ARTES POLIVALENTES FUJAS 10-12	26		0	0	38	52	38	52
Otras regiones Aguas Nacionales	610	28	72	78	1.153	1.339	1.225	1.416
ARRASTREROS 24-40	44		144	141	786	783	930	925
ARRASTREROS 40 o más	35		116	108	912	1.043	1.028	1.152
CERQUEROS 40 o más	32		117	127	1.598	912	1.715	1.039
ANZUELOS 18-24	7		4	9	90	70	95	79
ANZUELOS 24-40	99		29	29	1.442	1.089	1.471	1.118
ANZUELOS 40 o más	29		50	58	1.013	730	1.064	788
Otras regiones Aguas No Nacionales	246	63	460	472	5.842	4.627	6.302	5.100
Total OTRAS REGIONES	856	91	533	550	6.994	5.966	7.527	6.516
Total Aguas Nacionales	8.448	250	206	279	20.849	26.513	21.055	26.791
Total Aguas No Nacionales	479	96	930	991	9.453	7.888	10.383	8.878
TOTAL	8.927	346	1.136	1.270	30.302	34.401	31.438	35.669

UTA: Unidad de Trabajo Anual. Equivale a un puesto de trabajo de jornada completa en cómputo anual

* Estratos agrupados por motivos de secreto estadístico

FUENTE: Encuesta Económica de Pesca Marítima

EE

EMPLEO EN PESCA MARÍTIMA por estrato y sexo
Año 2012

ESTRATOS	Población	Muestra	MUJERES		HOMBRES		TOTAL	
			Nº UTA	Personas	Nº UTA	Personas	Nº UTA	Personas
ARRASTREROS 12-18	63		0	0	499	336	499	336
ARRASTREROS 18-24	81		0	0	618	425	618	425
ARRASTREROS 24-40	102		8	15	840	773	848	788
CERQUEROS 10-12	31		0	0	147	186	147	186
CERQUEROS 12-18	130		0	0	844	975	844	975
CERQUEROS 18-24	95		0	0	1.188	998	1.188	998
CERQUEROS 24-40	50		17	17	745	717	762	733
RASTRAS 00-10	1.865		200	509	1.736	3.504	1.936	4.013
RASTRAS 10-12	12		2	3	14	33	16	36
RASTRAS 12-18	83		0	0	164	249	164	249
ANZUELOS 00-10	11		1	4	11	15	11	18
ANZUELOS 10-12	69		0	0	161	172	161	173
ANZUELOS 12-18	99		98	148	612	965	710	1.114
ANZUELOS 18-24	27		0	0	194	209	194	209
ANZUELOS 24-40	22		0	0	475	345	475	345
REDES DE ENMALLE 10-12	145		0	0	303	290	303	290
REDES DE ENMALLE 12-18	168		0	0	697	588	697	588
REDES DE ENMALLE 18-24	36		17	15	376	342	393	357
NASAS 10-12	97		0	0	294	323	294	323
NASAS 12-18	75		21	19	223	281	244	300
ARTES POLIVALENTES FUAS 00-10	2.017		104	378	2.337	3.845	2.441	4.223
ARTES POLIVALENTES FUAS 10-12	45		0	0	61	135	61	135
ARTES POLIVALENTES FUAS 12-18 *	35		0	0	141	177	141	177
Atl. Norte Aguas Nacionales	5.358	135	467	1.108	12.680	15.883	13.146	16.990
ARRASTREROS 24-40	65		24	41	1.176	1.136	1.200	1.177
ARRASTREROS 40 o más	19		18	19	568	525	586	543
CERQUEROS 24-40	28		0	0	477	406	477	406
ANZUELOS 18-24	27		0	0	207	225	207	225
ANZUELOS 24-40	84		35	37	1.389	1.270	1.424	1.307
REDES DE ENMALLE 24-40	10		1	1	186	120	187	120
Atl. Norte Aguas No Nacionales	233	33	78	99	4.003	3.681	4.081	3.779
Total ATLANTICO NORTE	5.591	168	545	1.207	16.683	19.564	17.228	20.769
ARRASTREROS 06-12	27		0	0	65	68	65	68
ARRASTREROS 12-18	164		0	0	333	383	333	383
ARRASTREROS 18-24	346		0	0	1.785	1.557	1.785	1.557
ARRASTREROS 24-40	155		0	0	630	736	630	736
CERQUEROS 06-12	23		0	0	105	109	105	109
CERQUEROS 12-18	92		0	0	487	767	487	767
CERQUEROS 18-24	93		0	0	892	930	892	930
CERQUEROS 24-40	26		0	0	255	307	255	308
RASTRAS 06-12	55		0	0	38	92	38	92
RASTRAS 12-18	14		0	0	34	38	34	39
ANZUELOS 06-12	81		0	0	138	223	138	223
ANZUELOS 12-18	90		0	0	240	360	240	360
ANZUELOS 18-24	30		0	0	225	195	225	195
REDES DE ENMALLE 06-12	100		0	0	149	200	149	200
REDES DE ENMALLE 12-18	71		0	0	125	178	125	178
NASAS 06-12	19		0	0	31	57	31	57
NASAS 12-18	15		1	4	87	90	88	94
ARTES POLIVALENTES FUAS 00-06	121		0	0	70	161	70	161
ARTES POLIVALENTES FUAS 06-12	944		49	118	911	1.770	960	1.888
ARTES POLIVALENTES FUAS 12-18	14		0	0	32	42	32	42
Mediterráneo Aguas Nacionales	2.480	87	50	122	6.633	8.263	6.683	8.385
Total MEDITERRANEO	2.480	87	50	122	6.633	8.263	6.683	8.385
CERQUEROS 12-18	17		0	0	91	85	91	85
ANZUELOS 10-12	29		0	0	49	102	49	102
ANZUELOS 12-18	25		0	0	94	112	94	113
ANZUELOS 18-24	5		2	2	30	38	32	40
ANZUELOS 24-40	12		6	5	204	227	210	232
NASAS 12-18	15		0	0	40	38	40	38
ARTES POLIVALENTES FUAS 00-10	481		0	0	671	756	671	756
ARTES POLIVALENTES FUAS 10-12	26		0	0	38	52	38	52
Otras regiones Aguas Nacionales	610	28	8	7	1.217	1.410	1.225	1.416
ARRASTREROS 24-40	44		23	23	907	902	930	925
ARRASTREROS 40 o más	35		16	18	1.012	1.133	1.028	1.152
CERQUEROS 40 o más	32		23	25	1.692	1.013	1.715	1.039
ANZUELOS 18-24	7		4	7	91	72	95	79
ANZUELOS 24-40	99		18	18	1.453	1.100	1.471	1.118
ANZUELOS 40 o más	29		7	10	1.056	778	1.064	788
Otras regiones Aguas No Nacionales	246	63	91	100	6.211	4.999	6.302	5.100
Total OTRAS REGIONES	856	91	99	107	7.428	6.409	7.527	6.516
Total Aguas Nacionales	8.448	250	525	1.238	20.530	25.555	21.055	26.791
Total Aguas No Nacionales	479	96	170	199	10.214	8.680	10.383	8.878
TOTAL	8.927	346	694	1.436	30.744	34.235	31.438	35.669

UTA: Unidad de Trabajo Anual. Equivale a un puesto de trabajo de jornada completa en cómputo anual

* Estratos agrupados por motivos de secreto estadístico

FUENTE: Encuesta Económica de Pesca Marítima

EMPLEO Y ACTIVIDAD EN ACUICULTURA, por sexo y estrato
AÑO 2011

ESTRATOS				Población	VARONES		MUJERES		TOTAL	
					Nº de Trabajadores	UTA	Nº de Trabajadoras	UTA	Nº de Trabajadores	UTA
1170	En tierra firme	PECES	PERCOIDEI	14	209	191	63	53	272	244
1183	En tierra firme	PECES	PLEURONECTIFORMES	22	405	393	155	137	560	530
1316A	En tierra firme	MOLUSCOS	BIVALVIA	10	22	15	8	7	30	22
1649	En tierra firme	ROS INVERTEBRADOS ACUATIC	POLYCHAETA	1	s.e.	s.e.	s.e.	s.e.	s.e.	s.e.
1693	En tierra firme	ROS INVERTEBRADOS ACUATIC	ECHINOIDEA	1	s.e.	s.e.	s.e.	s.e.	s.e.	s.e.
1799	En tierra firme	PLANTAS ACUATICAS	PLANTAE AQUATICAE MISCELLANEA	1	s.e.	s.e.	s.e.	s.e.	s.e.	s.e.
2165	En enclaves naturales	PECES	MUGILIFORMES	6	29	6	0	0	29	6
2170	En enclaves naturales	PECES	PERCOIDEI	24	256	227	20	17	276	244
2183	En enclaves naturales	PECES	PLEURONECTIFORMES	6	14	5	0	0	14	5
2228	En enclaves naturales	CRUSTACEOS	NATANTIA	4	s.e.	s.e.	s.e.	s.e.	s.e.	s.e.
2316	En enclaves naturales	MOLUSCOS	BIVALVIA	4	s.e.	s.e.	s.e.	s.e.	s.e.	s.e.
3228	De cultivo horizontal	CRUSTACEOS	NATANTIA	1	s.e.	s.e.	s.e.	s.e.	s.e.	s.e.
3316A	De cultivo horizontal	MOLUSCOS	BIVALVIA	1.172	3.708	702	3.989	587	7.696	1.289
3316B	De cultivo horizontal	MOLUSCOS	BIVALVIA	14	32	14	15	8	47	22
4307	De cultivo vertical	MOLUSCOS	GASTROPODA	1	s.e.	s.e.	s.e.	s.e.	s.e.	s.e.
4316A	De cultivo vertical	MOLUSCOS	BIVALVIA	3.604	12.526	2.024	2.708	645	15.234	2.669
4316B	De cultivo vertical	MOLUSCOS	BIVALVIA	159	596	69	100	8	695	77
4316C	De cultivo vertical	MOLUSCOS	BIVALVIA	18	90	16	58	3	148	19
4321	De cultivo vertical	MOLUSCOS	CEPHALOPODA	1	s.e.	s.e.	s.e.	s.e.	s.e.	s.e.
4799	De cultivo vertical	PLANTAS ACUATICAS	PLANTAE AQUATICAE MISCELLANEA	1	s.e.	s.e.	s.e.	s.e.	s.e.	s.e.
5123	De cultivo en jaulas	PECES	SALMONIFORMES	1	s.e.	s.e.	s.e.	s.e.	s.e.	s.e.
5170	De cultivo en jaulas	PECES	PERCOIDEI	44	956	630	64	41	1.020	671
5175	De cultivo en jaulas	PECES	SCOMBROIDEI	3	s.e.	s.e.	s.e.	s.e.	s.e.	s.e.
5321	De cultivo en jaulas	MOLUSCOS	CEPHALOPODA	1	s.e.	s.e.	s.e.	s.e.	s.e.	s.e.
Acuicultura Marina				5.113	19.040	4.408	7.201	1.517	26.241	5.925
1117	En tierra firme	PECES	ACIPENSERIFORMES	3	s.e.	s.e.	s.e.	s.e.	s.e.	s.e.
1123A	En tierra firme	PECES	SALMONIFORMES	129	519	438	153	128	672	566
1123B	En tierra firme	PECES	SALMONIFORMES	5	16	15	3	3	19	18
1140	En tierra firme	PECES	CYPRINIFORMES	9	31	25	6	6	37	31
1143	En tierra firme	PECES	ANGUILLIFORMES	4	s.e.	s.e.	s.e.	s.e.	s.e.	s.e.
1157	En tierra firme	PECES	CYPRINODONTIFORMES	1	s.e.	s.e.	s.e.	s.e.	s.e.	s.e.
1165	En tierra firme	PECES	MUGILIFORMES	1	s.e.	s.e.	s.e.	s.e.	s.e.	s.e.
1228	En tierra firme	CRUSTACEOS	NATANTIA	1	s.e.	s.e.	s.e.	s.e.	s.e.	s.e.
1229	En tierra firme	CRUSTACEOS	REPTANTIA	4	s.e.	s.e.	s.e.	s.e.	s.e.	s.e.
2123	En enclaves naturales	PECES	SALMONIFORMES	1	s.e.	s.e.	s.e.	s.e.	s.e.	s.e.
2140	En enclaves naturales	PECES	CYPRINIFORMES	72	112	11	5	1	117	11
Acuicultura Continental				230	759	563	180	150	939	714
Total				5.343	19.799	4.971	7.381	1.668	27.180	6.639

FUENTES: Encuesta de Establecimientos de Acuicultura

UTA: Unidad de Trabajo Anual. Equivale a un puesto de trabajo de jornada completa en cómputo anual

s.e. secreto estadístico

EMPLEO Y ACTIVIDAD EN ACUICULTURA, por sexo y estrato
AÑO 2012

ESTRATOS				Población	VARONES		MUJERES		TOTAL	
					Nº de Trabajadores	UTA	Nº de Trabajadoras	UTA	Nº de Trabajadores	UTA
1170	En tierra firme	PECES	PERCOIDEI	12	185	174	91	78	276	252
1183	En tierra firme	PECES	PLEURONECTIFORMES	23	437	409	170	157	607	566
1307	En tierra firme	MOLUSCOS	GASTROPODA	1	s.e.	s.e.	s.e.	s.e.	s.e.	s.e.
1316A	En tierra firme	MOLUSCOS	BIVALVIA	10	30	16	7	5	37	21
1799	En tierra firme	PLANTAS ACUATICAS	PLANTAE AQUATICAE MSCCELLANEA	1	s.e.	s.e.	s.e.	s.e.	s.e.	s.e.
2165	En enclaves naturales	PECES	MUGLIFORMES	8	23	9	0	0	23	9
2170	En enclaves naturales	PECES	PERCOIDEI	24	252	208	28	23	280	232
2183	En enclaves naturales	PECES	PLEURONECTIFORMES	6	17	15	6	3	23	18
2228	En enclaves naturales	CRUSTACEOS	NATANTIA	6	36	29	5	4	41	33
2316	En enclaves naturales	MOLUSCOS	BIVALVIA	2	s.e.	s.e.	s.e.	s.e.	s.e.	s.e.
3316A	De cultivo horizontal	MOLUSCOS	BIVALVIA	1.162	2.848	459	3.819	480	6.667	939
3316B	De cultivo horizontal	MOLUSCOS	BIVALVIA	14	31	10	2	1	33	11
4316A	De cultivo vertical	MOLUSCOS	BIVALVIA	3.601	7.407	1.846	1.540	380	8.947	2.225
4316B	De cultivo vertical	MOLUSCOS	BIVALVIA	169	550	63	91	12	641	75
4316C	De cultivo vertical	MOLUSCOS	BIVALVIA	12	233	11	209	3	442	14
4799	De cultivo vertical	PLANTAS ACUATICAS	PLANTAE AQUATICAE MSCCELLANEA	1	s.e.	s.e.	s.e.	s.e.	s.e.	s.e.
5123	De cultivo en jaulas	PECES	SALMONIFORMES	1	s.e.	s.e.	s.e.	s.e.	s.e.	s.e.
5170	De cultivo en jaulas	PECES	PERCOIDEI	44	677	538	69	48	746	586
5175	De cultivo en jaulas	PECES	SCOMBROIDEI	3	s.e.	s.e.	s.e.	s.e.	s.e.	s.e.
5321	De cultivo en jaulas	MOLUSCOS	CEPHALOPODA	1	s.e.	s.e.	s.e.	s.e.	s.e.	s.e.
Acuicultura Marina				5.101	12.923	3.883	6.047	1.202	18.970	5.085
1117	En tierra firme	PECES	ACIPENSERIFORMES	5	51	32	14	10	65	43
1123A	En tierra firme	PECES	SALMONIFORMES	115	491	407	143	118	634	525
1123B	En tierra firme	PECES	SALMONIFORMES	5	10	8	1	1	11	9
1140	En tierra firme	PECES	CYPRINIFORMES	10	37	29	7	6	44	35
1143	En tierra firme	PECES	ANGUILLIFORMES	3	s.e.	s.e.	s.e.	s.e.	s.e.	s.e.
1157	En tierra firme	PECES	CYPRINODONTIFORMES	1	s.e.	s.e.	s.e.	s.e.	s.e.	s.e.
1228	En tierra firme	CRUSTACEOS	NATANTIA	1	s.e.	s.e.	s.e.	s.e.	s.e.	s.e.
1229	En tierra firme	CRUSTACEOS	REPTANTIA	4	s.e.	s.e.	s.e.	s.e.	s.e.	s.e.
2123	En enclaves naturales	PECES	SALMONIFORMES	1	s.e.	s.e.	s.e.	s.e.	s.e.	s.e.
2140	En enclaves naturales	PECES	CYPRINIFORMES	66	116	8	5	1	121	8
Acuicultura Continental				211	746	519	175	140	921	659
Total				5.312	13.670	4.401	6.222	1.342	19.892	5.743

FUENTES: Encuesta Establecimientos de Acuicultura

NOTA: (P) Provisional

UTA: Unidad de Trabajo Anual. Equivale a un puesto de trabajo de jornada completa en cómputo anual

s.e. secreto estadístico

**EMPLEO ACUICULTURA. NÚMERO DE UNIDADES DE TRABAJO ANUAL (UTA) Y PERSONAS POR TIPO DE EMPLEO.
Años 2010-2012**

Empleo	2010		2011		2012	
	N UTA	N Personas	N UTA	N Personas	N UTA	N Personas
No asalariados	2.870	12.141	2.855	12.435	2.402	11.678
Administrativos	133	759	129	346	121	324
Técnicos superiores y medios	381	1.123	355	869	376	558
Personal operario especializado	1.527	6.551	1.608	6.557	1.291	2.258
Personal operario no especializado	1.461	7.318	1.680	6.956	1.530	5.036
Otros	5	15	13	18	23	38
Total general	6.377	27.907	6.639	27.180	5.743	19.892

FUENTE: Encuesta de Establecimientos de Acuicultura

UTA: Unidad de Trabajo Anual. Equivale a un puesto de trabajo de jornada completa en cómputo anual

EMPLEO ACUICULTURA. NÚMERO DE UNIDADES DE TRABAJO ANUAL (UTA) Y PERSONAS, POR SEXO Y TIPO DE EMPLEO. Año 2012

Empleo	Mujeres		Varones		TOTAL	
	N UTA	N Personas	N UTA	N Personas	Nº UTA	Nº personas
No asalariados	752	4.928	1.650	6.750	2.402	11.678
Administrativos	76	263	46	62	121	324
Técnicos superiores y medios	108	142	268	416	376	558
Personal operario especializado	150	260	1.141	1.998	1.291	2.258
Personal operario no especializado	254	624	1.277	4.412	1.530	5.036
Otros	2	6	21	32	23	38
Total general	1.342	6.222	4.401	13.670	5.743	19.892

FUENTE: Encuestas de Establecimientos de Acuicultura

UTA: Unidad de Trabajo Anual. Equivale a un puesto de trabajo de jornada completa en cómputo anual

EMPLEO ACUICULTURA. NÚMERO DE UNIDADES DE TRABAJO ANUAL (UTA) Y PERSONAS, POR SEXO, JORNADA Y TIPO DE EMPLEO. AÑO 2012

Jornada	Empleo	Mujeres		Varones		Total	
		Nº UTA	Nº personas	Nº UTA	Nº personas	Nº UTA	Nº personas
Completa	No asalariados	722	4.739	1.570	6.383	2.292	11.122
	Administrativos	71	249	42	55	113	304
	Técnicos superiores y medios	108	139	261	340	369	479
	Personal operario especializado	137	241	1.111	1.792	1.248	2.033
	Personal operario no especializado	232	500	1.212	3.908	1.444	4.408
	Otros	1	4	18	28	19	32
Parcial	No asalariados	30	189	80	367	110	556
	Administrativos	4	14	3	7	7	21
	Técnicos superiores y medios	1	3	6	76	7	79
	Personal operario especializado	12	19	30	206	42	225
	Personal operario no especializado	22	123	65	504	87	627
	Otros	1	2	3	4	4	6
Total general		1.341	6.222	4.401	13.670	5.742	19.892

FUENTE: Encuesta de Establecimientos de Acuicultura

UTA: Unidad de Trabajo Anual. Equivale a un puesto de trabajo de jornada completa en cómputo anual

EMPLEO ACUICULTURA. NÚMERO DE UNIDADES DE TRABAJO ANUAL (UTA) Y PERSONAS, POR TIPO DE ACUICULTURA Y TIPO DE EMPLEO. AÑO 2012

Empleo	Acuicultura marina		Acuicultura continental		Total	
	Nº UTA	Nº personas	Nº UTA	Nº personas	Nº UTA	Nº personas
No asalariados	2.385	11.638	17	40	2.402	11.678
Administrativos	88	285	33	39	121	324
Técnicos superiores y medios	306	452	70	106	376	558
Personal operario especializado	1.044	1.941	246	317	1.290	2.258
Personal operario no especializado	1.254	4.632	277	403	1.531	5.035
Otros	17	32	6	6	23	38
TOTAL	5.094	18.980	649	911	5.743	19.891

FUENTE: Encuesta de Establecimientos de Acuicultura

UTA: Unidad de Trabajo Anual. Equivale a un puesto de trabajo de jornada completa en cómputo anual

EMPLEO ACUICULTURA. NÚMERO DE UNIDADES DE TRABAJO ANUAL (UTA) Y PERSONAS, POR SEXO, TIPO DE ACUICULTURA Y TIPO DE ESTABLECIMIENTO. Año 2012

Tipo de acuicultura	Tipo de establecimiento	MUJERES		HOMBRES		TOTAL	
		Nº UTA	Nº personas	Nº UTA	Nº personas	Nº UTA	Nº personas
Acuicultura marina	En tierra firme	251	280	623	676	874	956
	En enclaves naturales	31	39	264	331	295	370
	De cultivo horizontal	481	3.821	469	2.879	950	6.700
	De cultivo vertical	395	1.840	1.918	8.190	2.313	10.030
	De cultivo en jaulas	49	72	614	853	663	925
	Total marina	1.207	6.052	3.888	12.929	5.095	18.981
Acuicultura continental	En tierra firme	135	165	505	624	640	789
	En enclaves naturales	1	5	9	117	10	122
	De cultivo horizontal						
	De cultivo vertical						
	De cultivo en jaulas						
	Total continental	136	170	514	741	650	911
TOTAL	En tierra firme	386	445	1.128	1.300	1.514	1.745
	En enclaves naturales	32	44	273	448	305	492
	De cultivo horizontal	481	3.821	469	2.879	950	6.700
	De cultivo vertical	395	1.840	1.918	8.190	2.313	10.030
	De cultivo en jaulas	49	72	614	853	663	925
	TOTAL ACUICULTURA	1.343	6.222	4.402	13.670	5.745	19.892

FUENTE: Encuesta de Establecimientos de Acuicultura

UTA: Unidad de Trabajo Anual. Equivale a un puesto de trabajo de jornada completa en cómputo anual

EMPLEO ACUICULTURA. NÚMERO DE UNIDADES DE TRABAJO ANUAL (UTA) Y PERSONAS, POR GRUPO DE EMPLEO, TIPO DE ACUICULTURA Y TIPO DE ESTABLECIMIENTO. Año 2012

Tipo de acuicultura	Tipo de establecimiento	Asalariados		No asalariados		Total	
		N UTA	N Personas	N UTA	N Personas	Nº UTA	Nº personas
Acuicultura marina	En tierra firme	859	933	15	23	874	956
	En enclaves naturales	278	351	16	19	294	370
	De cultivo horizontal	196	997	754	5.703	950	6.700
	De cultivo vertical	724	4.156	1.589	5.874	2.313	10.030
	De cultivo en jaulas	652	907	11	18	663	925
	Total marina	2.709	7.344	2.385	11.637	5.094	18.981
Acuicultura continental	En tierra firme	624	766	16	23	640	789
	En enclaves naturales	7	105	2	17	9	122
	De cultivo horizontal						
	De cultivo vertical						
	De cultivo en jaulas						
	Total continental	631	871	18	40	649	911
TOTAL	En tierra firme	1.483	1.699	31	46	1.514	1.745
	En enclaves naturales	285	456	18	36	303	492
	De cultivo horizontal	196	997	754	5.703	950	6.700
	De cultivo vertical	724	4.156	1.589	5.874	2.313	10.030
	De cultivo en jaulas	652	907	11	18	663	925
	TOTAL ACUICULTURA	3.340	8.215	2.403	11.683	5.743	19.892

FUENTE: Subdirección General de Estadística del MAGRAMA

UTA: Unidad de Trabajo Anual. Equivale a un puesto de trabajo de jornada completa en cómputo anual

EMPLEO ACUICULTURA. NÚMERO DE UNIDADES DE TRABAJO ANUAL (UTA) Y PERSONAS, POR GRUPO DE EMPLEO Y COMUNIDAD AUTÓNOMA. Año 2012

Comunidad Autónoma	Asalariados		No asalariados		Total	
	Nº UTA	Nº personas	Nº UTA	Nº personas	Nº UTA	Nº personas
Galicia	1.460	4.820	2.312	11.464	3.772	16.284
Principado de Asturias	41	54	2	4	43	58
Cantabria	53	64	16	30	69	94
País Vasco	12	18			12	18
Comunidad Foral de Navarra	20	31	1	1	21	32
La Rioja	28	29			28	29
Aragón	39	47			39	47
Comunidad de Madrid						
Castilla y León	160	167			160	167
Castilla - La Mancha	47	54			47	54
Extremadura	35	137	2	17	37	154
Cataluña	193	988	23	94	216	1.082
Comunidad Valenciana	322	472	6	11	328	483
Illes Balears	70	92	1	5	71	97
Andalucía	560	839	31	39	591	878
Región de Murcia	142	202	9	13	151	215
Ceuta y Melilla						
Canarias	158	199			158	199
Total	3.340	8.213	2.403	11.678	5.743	19.891

FUENTE: Encuesta de Establecimientos de Acuicultura

UTA: Unidad de Trabajo Anual. Equivale a un puesto de trabajo de jornada completa en cómputo anual

5.4. DATOS DE EMPLEO PROCEDENTES DEL MINISTERIO DE EMPLEO Y SEGURIDAD SOCIAL

Tablas Datos de empleo del MEYSS

5.4.1. Trabajadores afiliados en alta laboral de la rama de Pesca y Acuicultura y del total de ramas. Años 2002-2013.....	197
---	-----

TRABAJADORES AFILIADOS EN ALTA LABORAL DE LA RAMA DE PESCA Y ACUICULTURA Y DEL TOTAL DE RAMAS

Años (media anual)	PESCA Y ACUICULTURA	Variación anual afiliados pesca y acuicultura	Total afiliados	% pesca y acuicultura sobre el total
2002	57,14	-	16.126,3	0,35%
2003	56,12	-1,79%	16.613,6	0,34%
2004	53,99	-3,80%	17.081,8	0,32%
2005	52,15	-3,41%	17.835,4	0,29%
2006	50,17	-3,80%	18.596,3	0,27%
2007	48,25	-3,83%	19.152,3	0,25%
2008	48,50	0,52%	19.005,6	0,26%
2009	45,53	-6,12%	17.916,8	0,25%
2010	43,65	-4,13%	17.581,9	0,25%
2011	42,13	-3,48%	17.326,3	0,24%
2012	41,34	-1,88%	16.738,5	0,25%
2013	40,06	-3,10%	16.227,7	0,25%

Unidades: Miles de personas

FUENTE: Ministerio de Empleo y Seguridad Social

Ruta: MEYSS. Estadísticas. Boletín de Estadísticas Laborales. Mercado de trabajo. Afiliación de trabajadores al Sistema de la S.S.
Enlace: <http://www.empleo.gob/estadisticas/bel/AFV/index.htm>

Nota: Los datos de Pesca y Acuicultura a partir de enero de 2009 reflejan la nueva Clasificación Nacional de Actividades Económicas CNAE 2009 establecida en el Real Decreto 475/2007, de 13 de abril. Para reconstruir los datos de años anteriores se ha utilizado la doble codificación de la actividad económica de los Ficheros de Afiliación de la Seguridad Social, con fecha 31 de enero de 2009.

Variación afiliados Pesca y Acuicultura 2002-2013

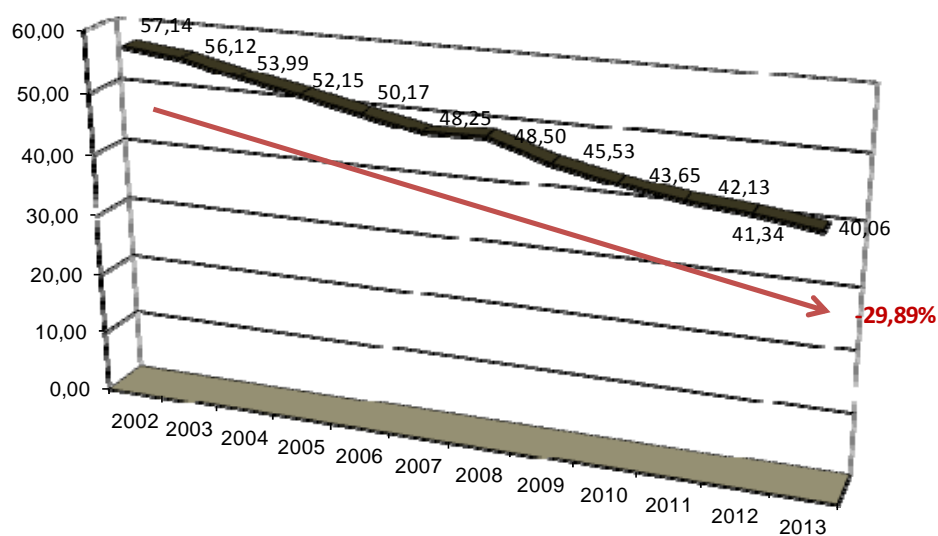

5.5. DATOS DE EMPLEO PROCEDENTES DEL INSTITUTO NACIONAL DE ESTADÍSTICA (INE). ENCUESTA DE POBLACIÓN ACTIVA (EPA)

Tablas Datos de empleo del INE-EPA

5.5.1. Ocupados por sexo en la rama de actividad pesquera y en el total de ramas. Años 2002-2013.....	201
5.5.2. Asalariados por sexo en la rama de actividad pesquera y en el total de ramas. Años 2002-2013.....	202
5.5.3. Ocupados por grupo de edad en la rama de actividad pesquera y en el total de ramas. Años 2002-2008.....	203
5.5.4. Ocupados por tipo de jornada en la rama de actividad pesquera y en el total de ramas. Años 2002-2008.....	204

**OCUPADOS POR SEXO EN LA RAMA DE ACTIVIDAD PESQUERA Y EN EL TOTAL DE RAMAS
Años 2002-2013**

Años	PESCA Y ACUICULTURA			Total ramas		
	Varones	Mujeres	Ambos sexos	Varones	Mujeres	Ambos sexos
2002	46,5	8,2	54,7	10.365,0	6.265,3	16.630,3
2003	40,7	7,4	48,1	10.652,9	6.643,1	17.295,9
2004	43,7	7,6	51,4	10.934,3	7.036,5	17.970,2
2005	44,9	15,2	60,1	11.388,8	7.584,4	18.973,2
2006	42,5	8,8	51,3	11.742,6	8.005,1	19.747,7
2007	42,5	9,6	52,2	11.987,2	8.368,8	20.356,0
2008	39,8	8,0	47,8	11.720,7	8.536,9	20.257,6
2009	35,6	6,9	42,5	10.646,4	8.241,6	18.888,0
2010	32,1	5,6	37,7	10.289,9	8.166,6	18.456,5
2011	28,7	5,6	34,3	9.991,4	8.113,3	18.104,6
2012	34,9	5,5	40,5	9.432,3	7.849,7	17.282,0
2013	31,6	5,6	37,2	9.115,8	7.634,2	16.750,0

Unidades: Miles de personas

FUENTE: Instituto Nacional de Estadística (Encuesta de Población Activa)

Ruta: INE. Sociedad. Mercado laboral. Encuesta de Población Activa. Resultados anuales

Enlace para datos desde 2008: <http://www.ine.es/jaxiBD/tabla.do?per=12&type=db&divi=EPA&idtab=1018>

NOTA: Serie 2002-2007. CNAE-1993 (05. Pesca, acuicultura y actividades de los servicios relacionados con las mismas)

Serie 2008-2013. CNAE-2009 (03. Pesca y acuicultura)

EE

ASALARIADOS POR SEXO EN LA RAMA DE ACTIVIDAD PESQUERA Y EN EL TOTAL DE RAMAS
Años 2002-2013

Años	PESCA Y ACUICULTURA			Total ramas		
	Varones	Mujeres	Ambos sexos	Varones	Mujeres	Ambos sexos
2002	29,7	3,1	32,8	8.160,0	5.311,9	13.471,9
2003	25,5	1,9	27,4	8.454,0	5.673,4	14.127,4
2004	28,5	1,1	29,6	8.695,5	6.025,4	14.720,8
2005	26,4	4,7	31,1	9.025,5	6.476,5	15.502,0
2006	28,8	4,5	33,3	9.313,9	6.894,3	16.208,1
2007	30,5	3,5	34,1	9.521,8	7.238,3	16.760,0
2008	25,5	1,9	27,4	9.279,4	7.401,8	16.681,2
2009	24,0	2,2	26,2	8.493,7	7.187,0	15.680,7
2010	22,1	2,3	24,4	8.195,4	7.151,4	15.346,8
2011	21,3	1,6	23,0	7.994,2	7.111,2	15.105,5
2012	27,6	1,6	29,1	7.415,4	6.826,4	14.241,8
2013	23,3	1,7	25,0	7.097,5	6.608,1	13.705,6

Unidades: Miles de personas

FUENTE: Instituto Nacional de Estadística (Encuesta de Población Activa)

Ruta: INE. Sociedad. Mercado laboral. Encuesta de Población Activa. Resultados anuales

Enlace para datos desde 2008: <http://www.ine.es/jaxiBD/tabla.do?per=03&type=db&divi=EPA&idtab=2134>

NOTA: Serie 2002-2007. CNAE-1993 (05. Pesca, acuicultura y actividades de los servicios relacionados con las mismas)

Serie 2008-2013. CNAE-2009 (03. Pesca y acuicultura)

OCUPADOS POR GRUPO DE EDAD EN LA RAMA DE ACTIVIDAD PESQUERA Y EN EL TOTAL DE RAMAS

Unidades: Miles de personas

PESCA										
Años	De 16 a 19 años	De 20 a 24 años	De 25 a 29 años	De 30 a 39 años	De 40 a 49 años	De 50 a 59 años	De 60 a 64 años	De 65 a 69 años	De 70 y más años	Total
2002	1,2	3,3	4,0	15,4	17,7	11,9	1,4	0,1	0,0	54,8
2003	0,9	2,3	3,4	14,1	14,6	11,5	1,3	0,1	0,0	48,1
2004	0,3	2,9	4,4	13,9	17,8	10,1	1,8	0,2	0,0	51,4
2005	1,2	3,0	6,2	14,4	18,8	13,0	3,3	0,2	.	60,1
2006	0,8	2,2	5,5	12,1	17,4	11,5	1,8	.	.	51,3
2007	0,9	1,8	4,0	13,5	16,2	12,5	2,7	0,4	0,1	52,2
2008	0,1	2,9	3,8	10,5	14,4	13,4	2,3	0,2	0,1	47,8

Total ramas										
Años	De 16 a 19 años	De 20 a 24 años	De 25 a 29 años	De 30 a 39 años	De 40 a 49 años	De 50 a 59 años	De 60 a 64 años	De 65 a 69 años	De 70 y más años	Total
2002	356,2	1.536,5	2.496,9	4.955,9	4.056,8	2.572,6	551,8	77,4	26,4	16.630,3
2003	330,4	1.543,2	2.607,2	5.154,9	4.272,0	2.684,2	596,0	78,3	29,8	17.296,0
2004	335,5	1.540,6	2.697,1	5.388,9	4.465,6	2.816,2	617,4	78,1	31,5	17.970,9
2005	381,8	1.622,5	2.776,1	5.669,3	4.719,7	2.990,2	674,0	89,7	49,8	18.973,2
2006	384,3	1.646,4	2.830,7	5.929,6	4.967,4	3.120,6	721,2	99,0	48,4	19.747,7
2007	390,8	1.600,5	2.852,3	6.159,4	5.182,0	3.276,3	750,0	97,2	47,5	20.356,0
2008	324,5	1.490,5	2.685,7	6.179,6	5.244,8	3.384,0	793,8	113,2	41,6	20.257,6

FUENTE: Instituto Nacional de Estadística (Encuesta de Población Activa)

Ruta: INE. Sociedad. Mercado laboral. Encuesta de Población Activa. Resultados anuales

Enlace: <http://www.ine.es/jaxiBD/tabla.do?per=12&type=db&divi=EPA&idtab=668>

NOTA: Pesca (pesca, acuicultura y actividades relacionadas)

EE

OCUPADOS POR TIPO DE JORNADA EN LA RAMA DE ACTIVIDAD PESQUERA Y EN EL TOTAL DE RAMAS

Unidades: Miles de personas

PESCA			
Años	Jornada a tiempo completo	Jornada a tiempo parcial	Total
2002	50,3	4,5	54,8
2003	44,4	3,8	48,1
2004	46,5	4,9	51,4
2005	48,1	12,0	60,1
2006	45,5	5,8	51,3
2007	47,3	4,9	52,2
2008	38,5	9,2	47,8

Total ramas			
Años	Jornada a tiempo completo	Jornada a tiempo parcial	Total
2002	15.305,2	1.325,1	16.630,3
2003	15.882,9	1.413,0	17.296,0
2004	16.399,3	1.571,6	17.970,9
2005	16.626,4	2.346,8	18.973,2
2006	17.386,4	2.361,3	19.747,7
2007	17.957,3	2.398,7	20.356,0
2008	17.832,1	2.425,5	20.257,6

FUENTE: Instituto Nacional de Estadística (Encuesta de Población Activa)

Ruta: INE. Sociedad. Mercado laboral. Encuesta de Población Activa. Resultados anuales

Enlace: <http://www.ine.es/jaxiBD/tabla.do?per=12&type=db&divi=EPA&idtab=686>

NOTA: Pesca (pesca, acuicultura y actividades relacionadas)

5.6. DATOS DE EMPLEO PROCEDENTES DEL INSTITUTO NACIONAL DE ESTADÍSTICA (INE). ENCUESTA INDUSTRIAL DE EMPRESAS (EIAE)

Tablas Datos de empleo del INE-EIAE

- 5.6.1. Número de personas ocupadas y horas trabajadas en la industria pesquera en relación con personas ocupadas en el total de la industria. Años 2008-2012
(coincide con la tabla 3.1.4)..... 207

INDUSTRIA. PERSONAS OCUPADAS Y HORAS TRABAJADAS EN LA INDUSTRIA PESQUERA EN RELACIÓN CON PERSONAS OCUPADAS EN EL TOTAL DE LA INDUSTRIA. Años 2008-2012

Años	Industria Pesquera		Total industria
	Horas Trabajadas	Personas Ocupadas	Personas Ocupadas
2008	34.370	19.737	2.514.397
2009	33.208	19.331	2.199.532
2010	31.662	18.581	2.133.618
2011	31.863	18.390	2.049.195
2012	31.319	18.324	1.922.272

Unidades: Miles de horas
Personas

FUENTE: Instituto Nacional de Estadística (Encuesta Industrial de Empresas). Realizado con datos de la CNAE 2009 (10.2 Procesado y conservación de pescados, crustáceos y moluscos)

Ruta: INE. Industria, energía, construcción. Industria. Encuesta Industrial de Empresas. Serie 2008-2012. Resultados nacionales. Principales variables económicas por sectores de actividad.

Enlace: <http://www.ine.es/jaxi/tabla.do?per=12&type=db&divi=EIE&idtab=10>



GOBIERNO
DE ESPAÑA

MINISTERIO
DE AGRICULTURA, ALIMENTACIÓN
Y MEDIO AMBIENTE