

XI. EL SECTOR FORESTAL

Los tratados de la UE no establecen ninguna política forestal general común. No obstante, la gestión, la conservación y el desarrollo sostenible de los bosques son temas esenciales dentro de algunas políticas comunes vigentes, como la PAC, las políticas de desarrollo rural, medio ambiente y otras. Los principios de la gestión y la utilización sostenible de los bosques se definen y aplican en la práctica en el marco de programas forestales nacionales o regionales, o mediante otros instrumentos de los Estados miembros.

El 15 de junio de 2006, la Comisión aprobó un plan de acción de la Unión Europea (UE) para los bosques que demuestra su compromiso de mejora de la gestión sostenible de los bosques.

En la actualidad, los bosques suponen el 37,8% de la superficie de la UE. La superficie forestal de los Estados miembros no ha dejado de aumentar en las últimas décadas y, según informes recientes, la cubierta forestal de la UE ha experimentado un crecimiento de 2,3 millones de hectáreas en el período 2000-2005.

Según la información suministrada por el Plan Forestal Español, la superficie forestal, una vez actualizados los datos del Inventario Forestal Nacional en su tercera fase (1997-2000), asciende a 26.273.235 hectáreas, equivalentes al 51,93% del territorio español.

Desde el inicio del programa de forestación de tierras agrícolas, la superficie forestada asciende a casi 685.000 ha de tierras agrícolas.

Durante el primer período de programación Andalucía ocupa el primer lugar en superficie forestada, si bien en el segundo período Galicia pasa a ocupar este lugar, aunque con menor superficie y de forma irregular. El papel más regular en la evolución de superficies que se ha forestado corresponde a Castilla y León, que comenzó siendo la más forestada en los dos primeros años para ir disminuyendo, aunque manteniéndose entre las que más forestaron y llegaron a dominar en los últimos años. También Castilla-La Mancha se comporta de una manera análoga manteniendo una cierta regularidad en las superficies, si bien en los últimos años queda muy por debajo de la superficie forestada en Castilla y León.

Durante 2005 se pagaron 7.994 expedientes, en su mayoría correspondientes a prima de compensación de rentas por un importe de 48,7 millones de euros, afectando a una superficie de 260.000 hectáreas.

Además del innegable valor económico de los productos forestales en sus distintos aprovechamientos (madera, corcho, resina, hongos y setas, etc.) y de la industria de transformación de productos forestales, etc., también hay que tener muy presente el creciente valor social de los montes en el contexto de una sociedad urbanizada, como la española.

**CUADRO N.º 46: DISTRIBUCIÓN DE LA SUPERFICIE FORESTAL
EN LOS PAÍSES DE LA UE (miles de ha)**

Países	Superficie forestal total	Bosques			Otras superficies forestales	Régimen de propiedad %	
		Total	Para extracción de madera	Otros		Público	Privado
Alemania	10.740	10.740	10.142	598	0	53,6	46,4
Austria	3.924	3.840	3.352	488	84	18,1	81,9
Bélgica	672	646	639	7	26	43,0	57,0
Dinamarca	538	445	440	5	93	28,4	71,6
España	25.984	13.509	10.479	3.030	12.475	21,6	78,4
Finlandia	22.768	21.883	20.675	1.208	885	29,7	70,3
Francia	16.989	15.156	14.470	686	1.833	24,9	75,1
Grecia	6.513	3.359	3.094	265	3.154	53,6	46,4
Holanda	339	339	314	25	0	51,0	49,0
Irlanda	591	591	580	11	0	66,2	33,8
Italia	10.842	9.857	6.013	3.844	985	34,0	66,0
Luxemburgo	89	86	86	0	3	46,7	53,3
Portugal	3.467	3.383	1.897	1.486	84	7,7	92,3
Reino Unido	2.489	2.469	2.108	361	20	43,1	56,9
Suecia	30.259	27.264	21.236	6.028	2.995	20,3	79,7
UE 15	136.204	113.567	95.525	18.042	22.637		

Fuente: TBFRA 2000 (Evaluación de recursos forestales de las zonas templada y boreal) (UNECE/FAO).

**CUADRO N.º 47: DISTRIBUCIÓN DE LA SUPERFICIE FORESTAL
EN ESPAÑA (ha)**

CC.AA.	Superficie Forestal	%	Superficie arbolada	%
Andalucía	4.325.378	16,46	2.106.252	14,30
Aragón	2.478.760	9,43	1.185.531	8,05
Canarias	485.980	1,85	104.914	0,71
Cantabria	359.459	1,37	214.257	1,45
Castilla-La Mancha	3.473.536	13,22	1.851.221	12,57
Castilla y León	4.516.386	17,19	2.119.139	14,38
Cataluña	1.855.944	7,06	1.394.074	9,46
C.Foral Navarra	586.483	2,23	462.634	3,14
C.Valenciana	1.215.078	4,62	628.280	4,26
Extremadura	2.278.587	8,67	1.457.591	9,89
Galicia	2.039.575	7,76	1.405.452	9,54
Baleares (Illes)	223.601	0,85	186.377	1,27
La Rioja	294.404	1,12	128.917	0,88
Madrid	420.093	1,60	330.086	2,24
País Vasco	469.355	1,79	390.005	2,65
P. de Asturias	764.597	2,91	451.116	3,06
R. de Murcia	486.019	1,85	316.401	2,15
ESPAÑA	26.273.235	100,00	14.732.247	100,00

Fuente: Ministerio de Medio Ambiente. Plan Forestal Español 2002.

**CUADRO N.º 48: EVOLUCIÓN DE LA SUPERFICIE FORESTADA POR COMUNIDADES AUTÓNOMAS
(1994-2006)**

CC.AA.	1994	1995	1996	1997	1998	1999	2000	2001	2002	2003	2004	2005	2006 (*)	Total
Andalucía	4.709	20.159	33.802	38.874	22.938	5.187	14.940	7.350	2.075	129	0	0	10.489	160.652
Aragón	780	2.280	0	770	285	515	0	1.150	960	0	1.250	1.046	1.200	10.256
Asturias (Princip. de)	1.885	1.922	2.503	2.015	1.915	1.435	1.244	1.136	0	0	0	0	0	14.055
Baleares (Illes)	0	501	287	0	229	38	28	0	0	0	0	0	0	1.083
Canarias	0	0	0	0	10	135	0	0	53	11	41	14	20	284
Cantabria	0	0	0	188	347	3	185	138	298	286	176	0	0	1.621
Castilla-La Mancha	6.998	14.951	15.371	12.372	15.329	10.000	12.372	1.828	3.493	3.973	5.147	4.057	6.000	111.891
Castilla y León	31.498	22.959	15.724	11.767	11.178	9.287	0	5.477	7.436	10.437	9.600	10.984	7.000	153.347
Cataluña	12	843	579	240	35	57	0	0	0	0	0	0	0	1.766
Extremadura	854	9.603	13.166	7.992	7.594	14.646	9.518	1.554	0	8	1.224	3.520	6.437	76.114
Galicia	0	994	6.224	8.673	14.151	3.992	15.398	8.892	1.259	4.754	260	0	6.267	68.864
Madrid (Com. de)	1.873	907	1.371	625	1.206	810	690	672	540	364	322	190	373	9.943
Murcia (Región de)	1.698	1.184	1.261	1.184	1.261	1.924	0	0	0	0	0	0	0	8.512
Navarra (C. Foral de)	180	142	305	775	1.187	331	0	238	183	259	403	237	300	4.540
País Vasco	3.559	2.276	5.785	4.673	4.918	5.215	7.182	8.425	4.186	2.136	1.676	-	-	50.031
La Rioja	48	227	206	48	768	446	568	370	1.297	896	795	559	559	6.787
Com. Valenciana	2.952	446	0	926	328	503	0	0	0	0	0	0	0	5.155
ESPAÑA	57.045	79.394	96.583	89.122	83.679	54.524	62.125	37.230	21.780	23.253	20.894	20.607	38.644	684.881

Fuente: Forestación de tierras agrícolas. MAPA, 2006.

(*) El año 2006, teniendo en cuenta que en el momento actual los expedientes se encuentran en proceso de certificación, se ha construido a partir de previsiones proporcionadas por las distintas CC.AA. No ha sido posible recopilar datos de 2005-2006 del País Vasco.

El apartado 7.2.4 del capítulo VII "Política de Desarrollo Rural" de *La Agricultura, la pesca y la alimentación en España, 2005* trata el programa de forestación de tierras agrarias correspondiente a 2005.

MAPA N.º 12: SUPERFICIE FORESTAL SEGÚN TIPOS DE PROPIEDAD

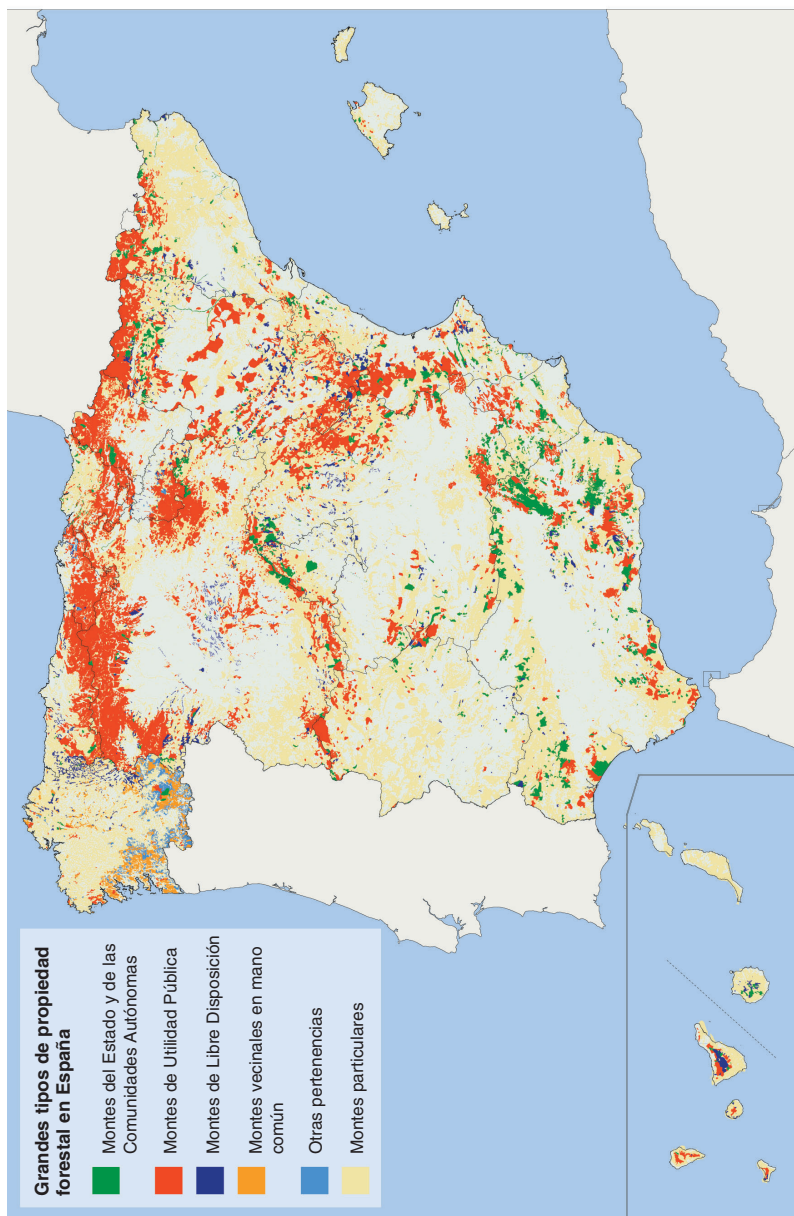

Fuente: Datos digitales del Segundo Inventario Forestal Nacional. Bases de datos e información cartográfica. Ministerio de Medio Ambiente, 2001. Elaboración J.C. Guerra Velasco en *Atlas de la España Rural* (MAPA, 2004).