

# INFORME MENSUAL DE COMERCIO EXTERIOR AGROALIMENTARIO Y PESQUERO:

## ABRIL 2022

Datos extraídos el 17 de junio de 2022

Publicado el 29 de junio de 2022



GOBIERNO  
DE ESPAÑA

MINISTERIO  
DE AGRICULTURA, PESCA  
Y ALIMENTACIÓN

**Nota metodológica:**

[Para obtener la nota metodológica pinchar AQUÍ](#)

Datos 2021 provisionales (EXTRAÍDOS EL 17/06/2022, base de datos de Comercio Exterior MAPA).

\* **Desde el 01/02/2020** el Reino Unido dejó de formar parte de la Unión Europea, por lo que, en el presente título, toda referencia a Unión Europea corresponde a la nueva configuración de 27 miembros, sin el Reino Unido, que pasa a estar incluido en el grupo de países terceros.

**\*\*Sector Agroalimentario y Pesquero:** así mismo y por reestructuración de los departamentos ministeriales según se establece por el Real Decreto 2/2020, de 12 de enero, el Ministerio de Agricultura Pesca y Alimentación, pierde las competencias en materia Forestal y por lo tanto, dejan de formar parte de este departamento, por lo que la información de comercio exterior incluida en este documento deja de contemplar datos de productos forestales en toda la serie histórica.

Los precios expuestos en el presente informe son precios medios obtenidos a partir de los datos de valor y peso de las partidas objeto de comercio internacional. En ningún caso proceden de muestreo de mercado.

Todos los gráficos y tablas de este informe han sido elaborados por la Subdirección General de Análisis, Coordinación y Estadística a partir de datos del Departamento de Aduanas e Impuestos especiales (AEAT).

A efectos de este informe, se entiende como Sector Agroalimentario y Pesquero aquel que incluye el conjunto de todos los Subsectores del Ámbito MAPA.

Se autoriza su utilización siempre que se cite expresan ente su origen. Referenciar documento como "Informe mensual de Comercio Exterior Agroalimentario y Pesquero: Abril 2022"

Subdirección General de Análisis, Coordinación y Estadística — Subsecretaría — MAPA.

(Correo electrónico: [sgapc@mapa.es](mailto:sgapc@mapa.es) ).

Edita: Ministerio de Agricultura, Pesca y Alimentación. NIPO: 003190401.

Catálogo de publicaciones AGE: <https://cpage.mpr.gob.es/>

Subdirección General de Análisis, Coordinación y Estadística **MAPA**

## **OTROS INFORMES DE COMERCIO EXTERIOR**

---

### **Serie** Informes Bilaterales

#### **Países Comunitarios:**

- [Portugal 2021](#)
- [Grecia 2021](#)
- [Países Bajos 2020](#)
- [Francia 2020](#)
- [Italia 2020](#)
- [Alemania 2020](#)
- [Polonia 2020](#)
- [Informes anteriores](#)

#### **Terceros Países:**

- [Canadá 2021](#)
- [Rusia 2021](#)
- [Ucrania 2021](#)
- [Japón 2020](#)
- [Corea del Sur 2020](#)
- [México 2020](#)
- [Turquía 2020](#)
- [Informes anteriores](#)

### **Serie** Informes Mensuales

- [Febrero 2022](#)
- [Diciembre 2021](#)
- [Noviembre 2021](#)
- [Octubre 2021](#)
- [Septiembre 2021](#)
- [Informes anteriores](#)

### **Serie** Informes Anuales

- [2020](#)
- [2019](#)
- [2018](#)
- [Informes anteriores](#)

### **Otros enlaces de interés:**

---

**MAPA:** Páginas de comercio exterior. [ENLACE](#).

**MINCOTUR:** Informes Mensuales de Comercio Exterior. [ENLACE](#).



## Contenidos

---

• “ABRIL en cifras...” .....	6
• Principales datos de Abril 2022 .....	8
• Evolución del saldo comercial con la Unión Europea 27 y con países terceros (+UK) .....	12
• Análisis de los datos acumulados.....	14
• Ranking de productos del mes .....	16
• Ranking de países del mes .....	19
<i>Carnes (02)</i> .....	24
<i>Pescados, moluscos y crustáceos (03)</i> .....	27
<i>Lácteos, Huevos y Miel (04)</i> .....	31
<i>Hortalizas y legumbres (07)</i> .....	35
<i>Frutas (08)</i> .....	39
<i>Cereales (10)</i> .....	43
<i>Semillas Oleaginosas, Plantas Industriales y Forrajes (12)</i> .....	46
<i>Aceites y grasas (15)</i> .....	49
<i>Preparaciones de carne y pescado (16)</i> .....	52
<i>Bebidas (22)</i> .....	55
<i>Subproductos de la Industria Alimentaria y Piensos (23)</i> .....	58
• Anexo. Listado de productos .....	61

# SGACyE COMERCIO EXTERIOR AGROALIMENTARIO Y PESQUERO Abril

**2022**

"ABRIL en cifras..."

## **DATOS MENSUALES Abril 2022 SECTOR AGROALIMENTARIO (AGRÍCOLA+GANADERO+PESQUERO) (\*\*)**

<b>EXPORTACIONES</b>	<b>5.873 M€</b>	<b>▲ 13,0%</b>	<b>SALDO</b>	<b>1.782 M€</b>	<b>▼ 7,8%</b>
<b>IMPORTACIONES</b>	<b>4.091 M€</b>	<b>▲ 25,3%</b>			

## **AÑO MÓVIL (Mayo 21-Abril 22)**

<b>EXPORTACIONES</b>	<b>62.102 M€</b>	<b>▲ 11,5 %</b>	<b>SALDO</b>	<b>17.222 M€</b>	<b>▼ 15,2 %</b>
<b>IMPORTACIONES</b>	<b>44.880 M€</b>	<b>▲ 26,9 %</b>			

## **DATOS DE EXPORTACIÓN SUBSECTORES Abril 2022**

<b>ALIMENTARIO</b>	<b>5.504 M€</b>	<b>11,8%</b>	<b>▲</b>
<b>ALIMENTARIO AGRARIO</b>	<b>5.033 M€</b>	<b>9,7%</b>	<b>▲</b>
<b>TRANSFORMADO</b>	<b>3.221 M€</b>	<b>13,5%</b>	<b>▲</b>
<b>NO TRANSFORMADO</b>	<b>1.812 M€</b>	<b>3,6%</b>	<b>▲</b>
<b>ALIMENTARIO PESQUERO</b>	<b>471 M€</b>	<b>40,3%</b>	<b>▲</b>
<b>TRANSFORMADO</b>	<b>380 M€</b>	<b>38,2%</b>	<b>▲</b>
<b>NO TRANSFORMADO</b>	<b>92 M€</b>	<b>50,0%</b>	<b>▲</b>
Σ <b>ALIMENTARIO TRANSFORMADO</b>	<b>3.601 M€</b>	<b>15,7%</b>	<b>▲</b>
Σ <b>ALIMENT. NO TRANSFORMADO</b>	<b>1.904 M€</b>	<b>5,1%</b>	<b>▲</b>
<b>NO ALIMENTARIO</b>	<b>368 M€</b>	<b>33,9%</b>	<b>▲</b>
<b>NO ALIMENTARIO AGRARIO</b>	<b>366 M€</b>	<b>35,2%</b>	<b>▲</b>
<b>NO ALIMENTARIO PESQUERO</b>	<b>3 M€</b>	<b>-41,7%</b>	<b>▼</b>

## **RANKING PAÍSES**

### **EXPORTACIONES A LA UE 27 (cuota exportaciones 64%)**

	<b>FRANCIA</b>	<b>915 M€</b>	<b>10,6%</b>	<b>▲</b>
	<b>ALEMANIA</b>	<b>651 M€</b>	<b>-0,2%</b>	<b>▼</b>
	<b>TOTAL A UE27</b>	<b>3.759 M€</b>	<b>16,4%</b>	<b>▲</b>

### **EXPORTACIONES A PPTT (+UK) (cuota exportaciones 36%)**

	<b>REINO UNIDO</b>	<b>436 M€</b>	<b>7,7%</b>	<b>▲</b>
	<b>ESTADOS UNIDOS</b>	<b>309 M€</b>	<b>58,3%</b>	<b>▲</b>
	<b>TOTAL DE PPTT(+UK)</b>	<b>2.114 M€</b>	<b>7,4%</b>	<b>▲</b>

### **IMPORTACIONES DESDE LA UE 27 (cuota importaciones 48%)**

	<b>FRANCIA</b>	<b>506 M€</b>	<b>17,1%</b>	<b>▲</b>
	<b>PAISES BAJOS</b>	<b>292 M€</b>	<b>16,6%</b>	<b>▲</b>
	<b>TOTAL DE UE27</b>	<b>1.962 M€</b>	<b>18,4%</b>	<b>▲</b>

### **IMPORTACIONES DESDE PPTT (+UK) (cuota importaciones 52%)**

	<b>BRASIL</b>	<b>308 M€</b>	<b>34,2%</b>	<b>▲</b>
	<b>MARRUECOS</b>	<b>276 M€</b>	<b>25,2%</b>	<b>▲</b>
	<b>TOTAL DE PPTT(+UK)</b>	<b>2.129 M€</b>	<b>32,5%</b>	<b>▲</b>

### Exportaciones ABRIL 2022. Valor en M€ y variación 2021

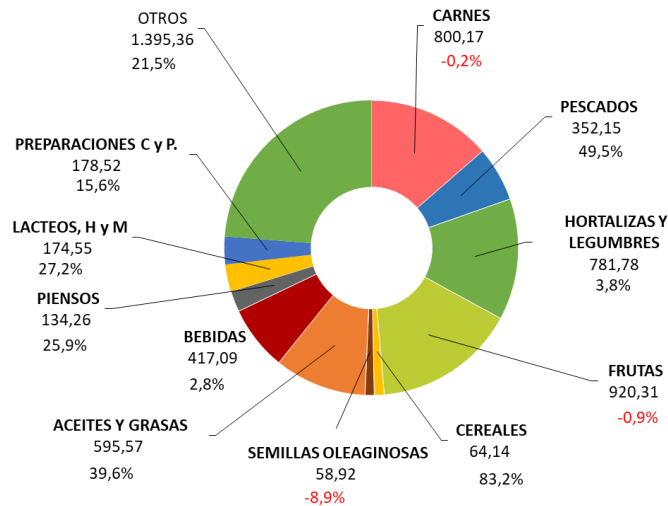

### Importaciones ABRIL 2022. Valor en M€ y variación 2021

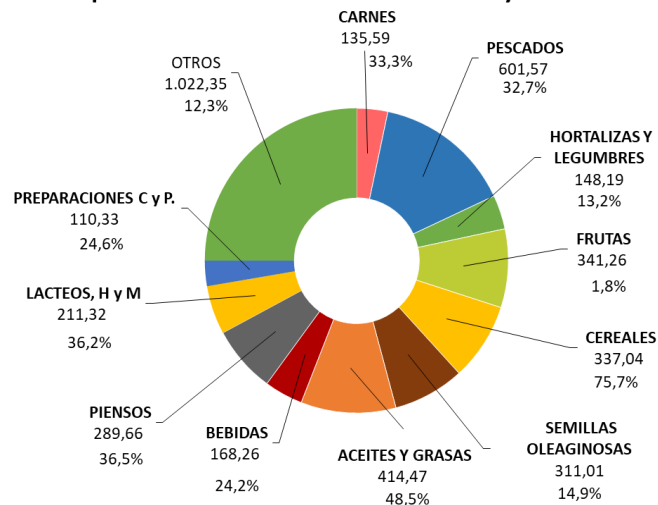

#### A destacar

- Durante el mes de abril las exportaciones agroalimentarias y pesqueras se han situado en 5.873 M€, lo que supone un incremento del 13% respecto al mismo mes de 2021.
- Como en meses anteriores continúa el descenso de la exportación de carne de porcino (-9,7%).
- Aumenta la importación de moluscos, pescado fresco, crustáceos, filetes de pescado y pescado congelado. Incremento de la exportación de moluscos.
- La exportación de tomates se incrementa, mientras que desciende la de lechugas y coles.
- Incremento en las exportaciones de cítricos y ligero descenso en las de frutos rojos. Destaca el aumento de las importaciones de frutos rojos.
- Incremento notable de la importación de maíz y trigo.
- Ascenso de la importación de habas de soja.
- Aumentan las exportaciones de vino.
- Aumenta la importación de aceite de palma y aceite de girasol. La exportación de aceite de oliva se incrementa en valor con respecto a 2021, continuando en registros elevados.
- Aumento de la exportación de piensos y de la importación de tortas de soja.

## Principales datos de Abril 2022

### TOTAL ECONOMÍA

Las **exportaciones del conjunto de todos los sectores que componen la economía** aumentan un 21,2% anual, situándose en 31.313 M€. Las **importaciones** también aumentan (38,9%) hasta los 37.708 M€. El **saldo** comercial resultante disminuye un 393,1% comparando con abril de 2021, pasando de -1.297 M€ a -6.394 M€.

En el periodo que va de mayo 2021 a abril 2022, **año móvil**, suben las exportaciones siendo estas 339.385 M€ (22,8%) y las importaciones (34,1%) alcanzando la cifra de 382.814 M€. En consecuencia, el saldo disminuye un 381,3% hasta los -43.429 M€.

### SECTORES AGROALIMENTARIO Y PESQUERO

Las exportaciones del **\*\*Sector Agroalimentario Pesquero (AAP) aumentan un 13,0%** respecto a los valores de abril de 2021, pasando de 5.198 M€ a **5.873 M€** y siendo superior a la media de los tres últimos meses de abril (5.239 M€).

Las **importaciones aumentan un 25,3%** y pasan de 3.264 M€ en abril de 2021 a **4.091 M€** este año. El **saldo** resultante **disminuye un 7,8%** interanual hasta la cifra de **1.782 M€** (Véase tabla 1).

Fijando como referencia el mes anterior (marzo 2022), la variación intermensual de las **exportaciones** de productos agroalimentarios y pesqueros presentan un **aumento del 1,3%** y las **importaciones un 0,5%**. Todo ello conduce a una evolución intermensual del **saldo positiva de 3,1%**.

Gráfico 1.

**Datos de comercio exterior Agroalimentario y Pesquero.**  
Abril 2021 a Abril 2022. M€.





Tabla 1.  
**Evolución del Sector Agroalimentario y Pesquero y sus subsectores**  
 Abril 2022 y 2021. Media meses de Abril 2019, 2021 y 2022. M€.

		2022	2021	Variación 2021/2022 (%)	Año móvil may21- abr22	Año móvil may20- abr21	Variación Año móvil 2021/2022 (%)	*Contrib	2020-2022
		ABR	ABR						Media abr (últimos 3 años)
<b>Total España Comercio Exterior</b>	EXP	31.313	25.841	21,2	339.385	276.386	22,8		24.065
	IMP	37.708	27.138	38,9	382.814	285.410	34,1		27.137
	Saldo	-6.394	-1.297	-393,1	-43.429	-9.024	-381,3		-3.072
<b>Sector Agroalimentario y Pesquero (A+B)</b>	EXP	5.873	5.198	13,0	62.102	55.676	11,5		5.239
	IMP	4.091	3.264	25,3	44.880	35.374	26,9		3.405
	Saldo	1.782	1.933	-7,8	17.222	20.302	-15,2		1.835
<b>A. Subsector Alimentario (a+b)</b>	EXP	5.504	4.923	11,8	58.881	53.172	10,7	11,2	4.955
	IMP	3.768	2.994	25,8	41.639	32.864	26,7	23,7	3.136
	Saldo	1.736	1.929	-10,0	17.242	20.307	-15,1		1.819
<b>a. Alimentario Agrario (a1+a2)</b>	EXP	5.033	4.587	9,7	53.777	49.119	9,5	8,6	4.600
	IMP	3.077	2.469	24,6	33.433	26.500	26,2	18,6	2.590
	Saldo	1.956	2.117	-7,6	20.344	22.619	-10,1		2.010
<b>a1. Sector Alimentario Agrario No Transformado</b>	EXP	1.812	1.750	3,6	18.777	17.645	6,4	1,2	1.781
	IMP	1.191	984	21,0	12.561	9.999	25,6	6,3	1.038
	Saldo	620	765	-18,9	6.216	7.646	-18,7		743
<b>a2. Sector Alimentario Agrario Transformado</b>	EXP	3.221	2.837	13,5	35.000	31.474	11,2	7,4	2.819
	IMP	1.886	1.485	27,0	20.871	16.501	26,5	12,3	1.552
	Saldo	1.335	1.352	-1,2	14.128	14.973	-5,6		1.267
<b>b. Alimentario Pesquero (b1+b2)</b>	EXP	471	336	40,3	5.104	4.053	25,9	2,6	355
	IMP	691	525	31,6	8.206	6.365	28,9	5,1	546
	Saldo	-219	-189	-16,1	-3.102	-2.312	-34,2		-191
<b>b1. Alimentario Pesquero No Transformado</b>	EXP	92	61	50,0	875	649	34,7	0,6	61
	IMP	143	119	20,2	1.752	1.437	21,9	0,7	119
	Saldo	-51	-57	11,5	-877	-787	-11,4		-58
<b>b2. Alimentario Pesquero Transformado</b>	EXP	380	275	38,2	4.229	3.404	24,3	2,0	294
	IMP	548	406	35,0	6.455	4.928	31,0	4,3	427
	Saldo	-169	-131	-28,2	-2.225	-1.524	-46,0		-133
<b>B. Subsector NO Alimentario (c+d)</b>	EXP	368	275	33,9	3.221	2.504	28,6	1,8	284
	IMP	323	270	19,6	3.241	2.510	29,1	1,6	268
	Saldo	45	5	813,5	-20	-6	-268,7		16
<b>c. No Alimentario Agrario</b>	EXP	366	271	35,2	3.162	2.444	29,4	1,8	280
	IMP	320	268	19,3	3.197	2.479	29,0	1,6	266
	Saldo	46	3	1.585,3	-35	-35	-0,3		15
<b>d. No Alimentario Pesquero</b>	EXP	3	5	-41,7	59	60	-1,7	0,0	4
	IMP	4	2	48,0	45	31	44,1	0,0	3
	Saldo	-1	2	-137,2	14	29	-50,4		1

\*Contribución de cada subsector a la tasa de variación de las exportaciones/importaciones, respecto al mismo mes del año anterior, del sector agrario y pesquero, en puntos porcentuales.

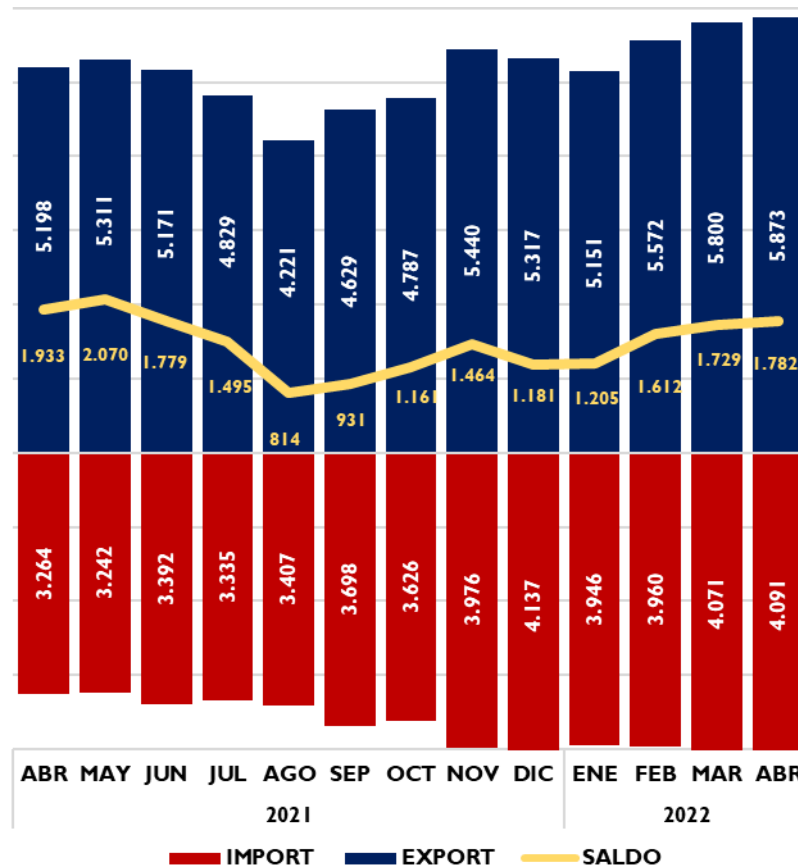
**EXPORTACIONES POR  
SUBSECTORES**

Gráfico 2.  
**Distribución de las exportaciones del Sector Agroalimentario y Pesquero y sus subsectores.** Abril 2021 y abril 2022. M€.

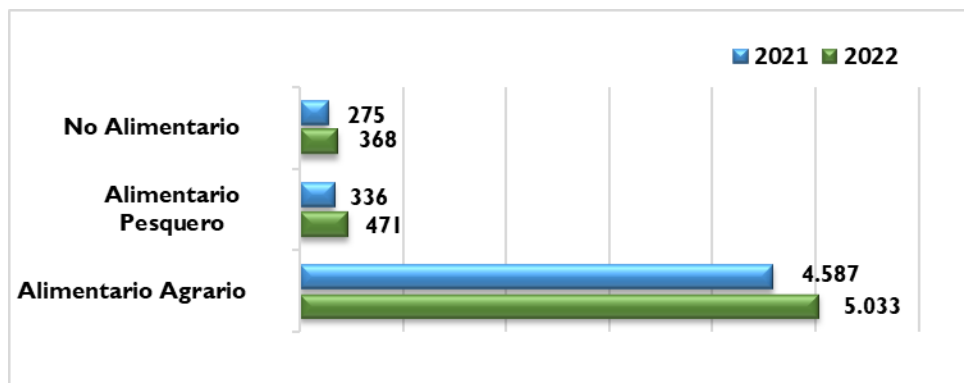

**SUBSECTOR  
TRANSFORMADO  
AGROALIMENTARIO Y  
PESQUERO**

Las ventas al exterior de los Subsectores Alimentarios Transformados (agrario y pesquero) suponen 3.601 M€, un 15,7% más que en abril de 2021. Las importaciones aumentan (28,7%) y se sitúan en 2.434 M€. Esto conduce a una evolución del saldo negativa del 4,4% (1.167 M€).

En los últimos doce meses (año móvil) aumentan las exportaciones (12,5%) y las importaciones (27,5%), resultando una variación del saldo negativa (-11,5%).

Tabla 2

**Evolución del Subsector Agroalimentario y Pesquero Transformado**  
Abril 2021 y 2022 y año móvil. Media meses de abril 2020, 2021 y 2022 (M€).

	2022	2021	Variación 2021/2022 (%)	Año móvil may21-abr22	Año móvil may20-abr21	Variación Año móvil 2021/2022 (%)	*Contrib	2020-2022
	ABRIL	ABRIL						Media may (últimos 3 años)
<b>EXP</b>	3.601	3.112	15,7	39.229	34.877	12,5	9,4	3.113
<b>IMP</b>	2.434	1.891	28,7	27.326	21.429	27,5	16,6	1.979
<b>SALDO</b>	1.167	1.221	-4,4	11.903	13.449	-11,5		1.134

\*Contribución de cada subsector a la tasa de variación de las exportaciones/importaciones del Sector Agrario y Pesquero, en puntos porcentuales.

Gráfico 3  
**Exportación/importación de los Sectores Alimentarios Transformados**  
Abril 2021 y abril 2022. Millones de euros.

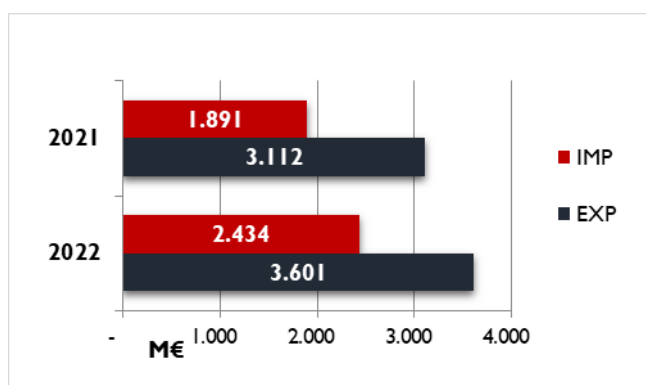

En este mes de abril 2022, la mayor contribución al aumento de la exportación se debe al **Subsector Alimentario Agrario Transformado** (57%).

Gráfico 4

**Contribución de los distintos subsectores a la evolución interanual de las exportaciones e importaciones.** Abril 2022. Contribuciones expresadas en puntos porcentuales. Crecimiento total en %.

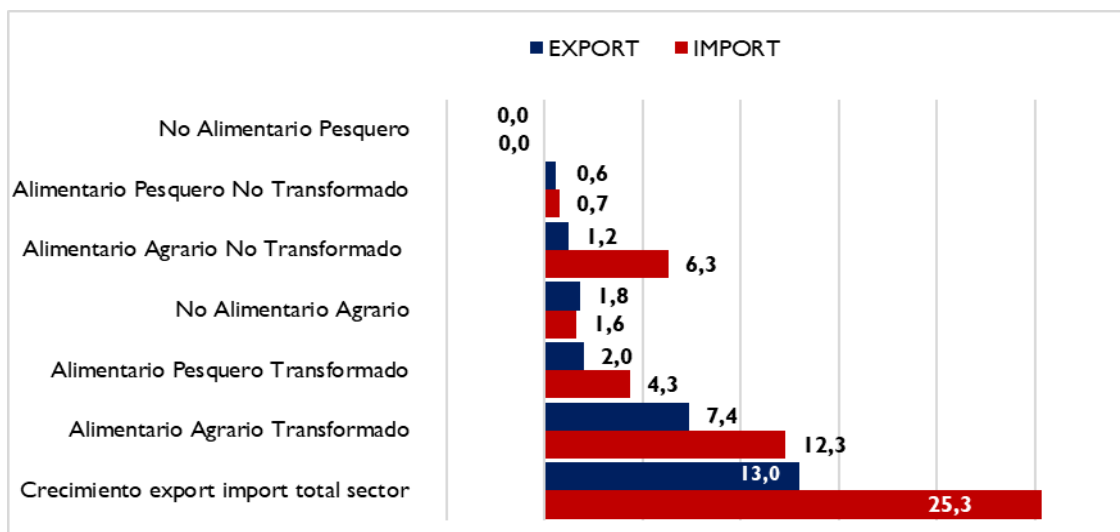

El valor de las **exportaciones** del **Subsector Transformado** tiene un peso del **61,3%** sobre el total del Sector (superior al de abril del año anterior) y el de las **importaciones** un **59,5 %** (también superior al de abril del 2021).

Las **exportaciones** del subsector **Alimentario Agrario Transformado** aumentan un **13,5%** y contribuyen en 7,4 puntos a la evolución de Sector Agroalimentario en general.

Las ventas al exterior efectuadas por el subsector **Alimentario Pesquero Transformado** **aumentan un 38,2%** con respecto al mes de abril del año 2021 siendo su aportación a la evolución del Sector de 2 puntos porcentuales.

Las **importaciones** de productos **Alimentario Agrario Transformado** **aumentan un 27%** contribuyendo así en **12,3** puntos porcentuales a la evolución de las importaciones.

Las **importaciones** de productos **Alimentario Pesquero Transformado**, **aumentan un 35%**, lo que supone una contribución de **4,3** puntos porcentuales.

Gráfico 5.

**Contribución de los distintos Subsectores Agroalimentarios a las exportaciones**

Abril 2022. Contribución expresada en M€.

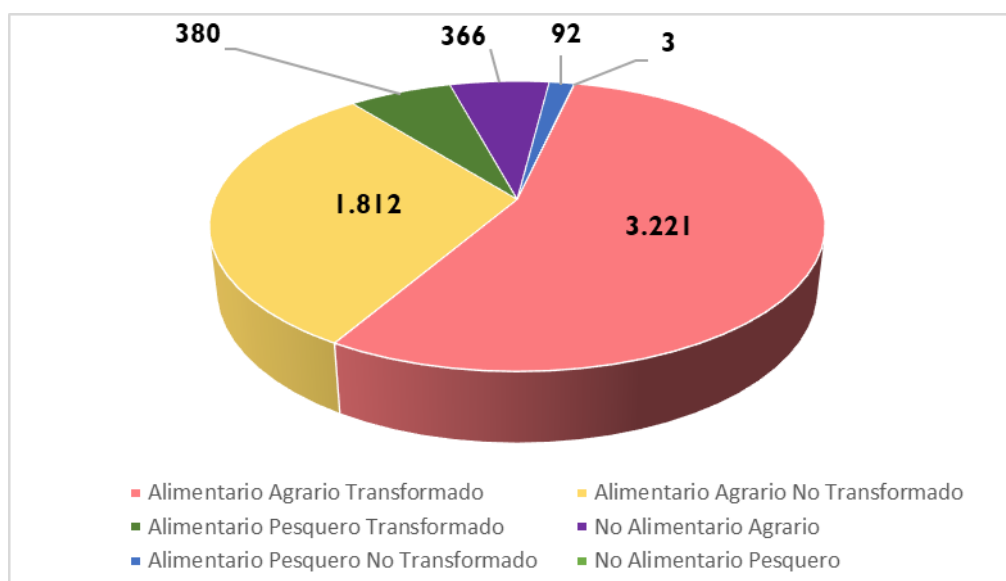

## ***Evolución del saldo comercial con la Unión Europea 27 y con países terceros (PPTT+UK)***

En abril 2022 se produce una disminución del saldo del 393,1 % (respecto a 2021) del Total de sectores que componen la economía, situándose en -6.394 M€. Esta disminución obedece al aumento del saldo con los UE27 (56,9%) y a la disminución en el saldo con la PPT+UK (-180,8%).

La evolución mensual del saldo total (respecto a marzo 2022) muestra una disminución del 37,8%, fruto del aumento con la UE27 (13,4%) y de la disminución de PPTT+UK (-28,1%).

Gráfico 6.

**Saldo comercial del Total de sectores de la Economía**  
Mayo 2019- Abril 2022. Total, UE27+UK y PPTT. M€.

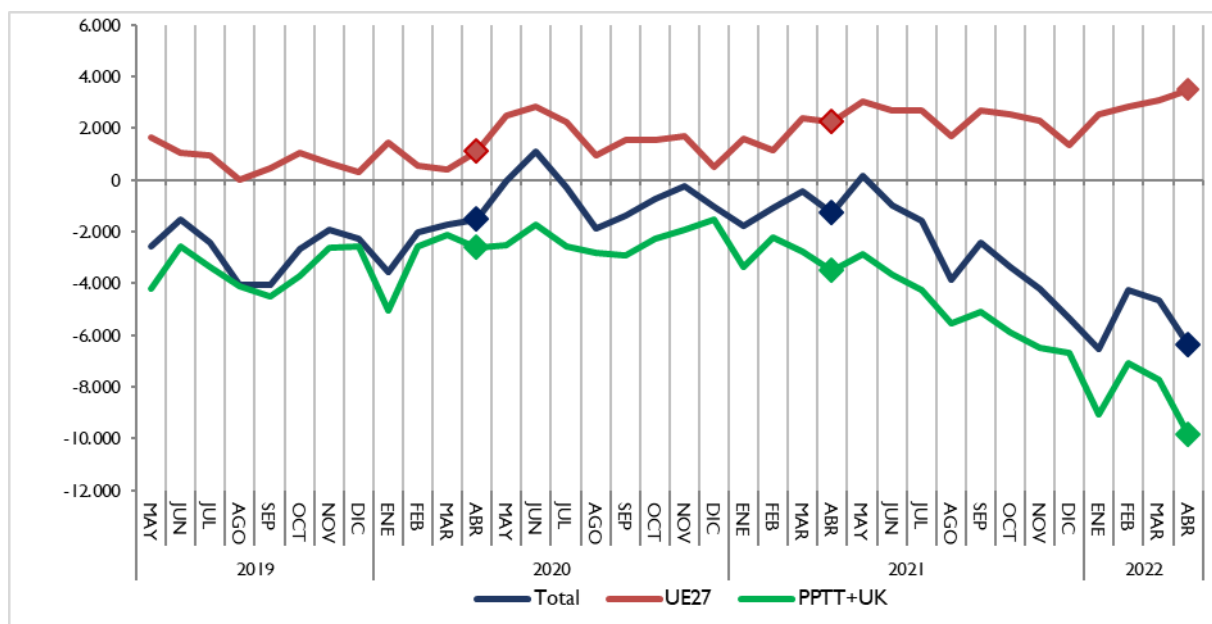

El saldo del **Sector Agroalimentario y Pesquero** en su conjunto **disminuye** un 7,8% respecto a abril 2021 (véase tabla 1) como resultado del aumento del saldo con la UE27 (14,3%) y de la disminución con PPTT+UK (-104,1%).

El saldo del sector **Alimentario Agrario disminuye** un 7,6% respecto a abril 2021. Desagregando este saldo encontramos un aumento del saldo con la UE27 (6,8%) y disminución del saldo de los PPTT+UK (-39,8%).

Respecto a marzo 2022, el saldo del subsector **aumenta** un 0,6% por la disminución con UE27 (-4,2%) y el aumento con los PPTT+UK (24,7%).

Gráfico 7.  
**Saldo comercial del sector Alimentario Agrario**  
 Mayo 2019- Abril 2022. Total, UE27+UK y PPTT. M€.

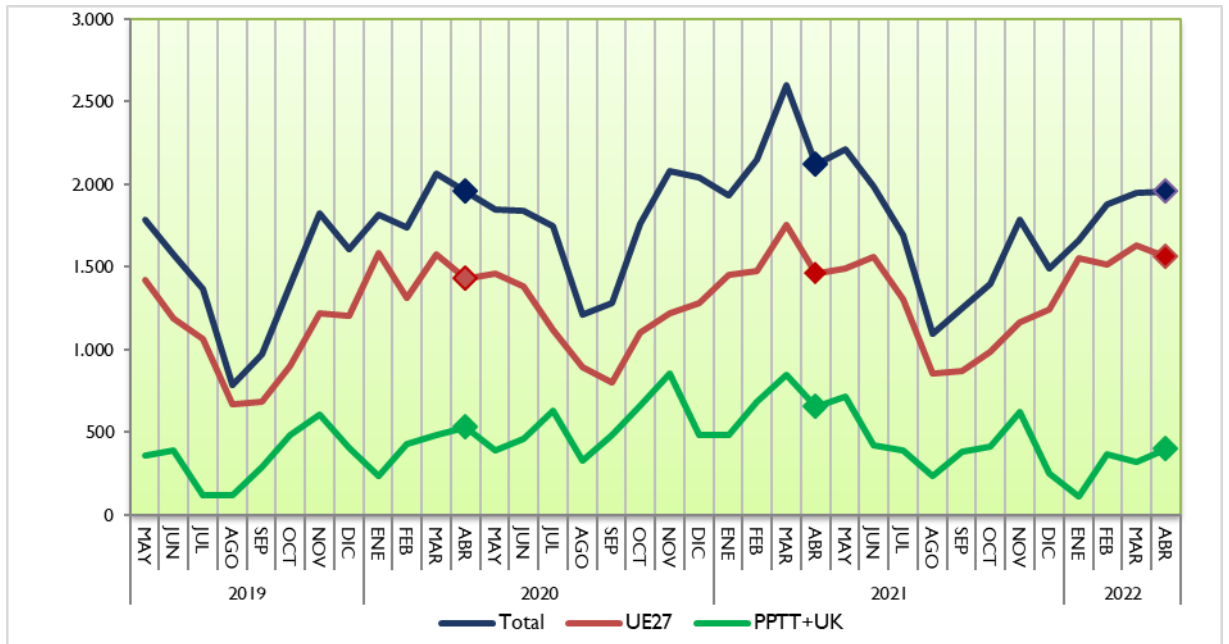

El saldo del Subsector **Alimentario Pesquero disminuye** un 16,1% respecto a abril 2021, como resultado del aumento del saldo con UE27 (87,9%) y de la disminución del saldo con los PPTT+UK (-40,8%).

En lo que se refiere la **evolución mensual** (respecto marzo 2022), se observa una **disminución** del 0,5% en el saldo total, como consecuencia del aumento del 23,0% con la UE27 y de la disminución del 9,7% con los PPTT+UK.

Gráfico 8.  
**Saldo comercial del sector Alimentario Pesquero**  
 Mayo 2019- Abril 2022. Total, UE27+UK y PPTT. M€.

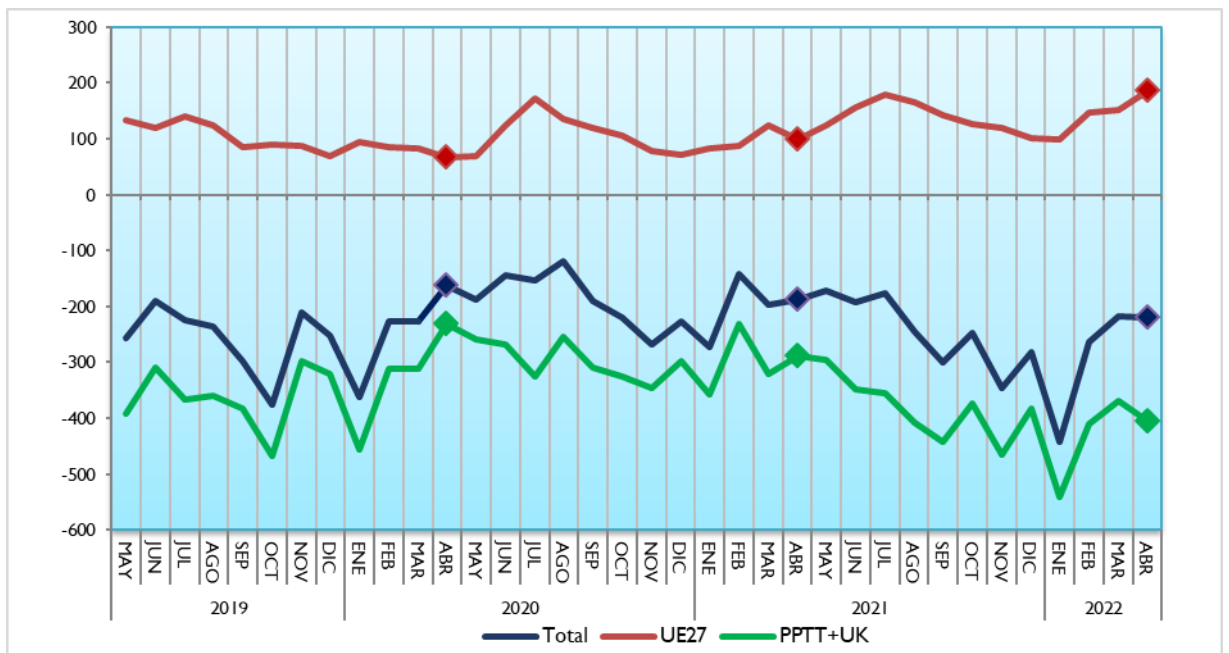

## Análisis de los datos acumulados

### Datos acumulados Sector Agroalimentario y Pesquero

Las exportaciones en el **año móvil** (periodo que va de mayo 2021 a abril 2022) alcanza una cifra récord de **62.102 M€** un 11,5% superior al dato del mismo intervalo de 2021. Las importaciones aumentan un 26,9% (44.880 M€), lo que provoca una disminución del saldo de un 15,2%, hasta alcanzar la cifra de 17.222 M€.

La participación del Sector Agroalimentario y Pesquero en las exportaciones del conjunto del comercio exterior español durante los doce meses ha sido del **18,8%**.

Gráfico 9.  
**Exportaciones acumuladas en 12 meses del Sector Agroalimentario y Pesquero.**  
Abril 2020 a abril 2022. Miles de M€.



Gráfico 10.  
**Datos de exportaciones-importaciones-saldo del Sector Agroalimentario y Pesquero.**  
**Evolución meses de abril.** 2018-2022. En M€



## Datos acumulados de los principales grupos agroalimentarios

El **dato acumulado** de **enero-abril 2022** comparado con el mismo periodo del año anterior, muestra un **aumento de las exportaciones** prácticamente en todos los sectores, destacando: Cereales (52,5%), Pescados, crustáceos y moluscos (35,4%), Aceites y grasas (28,9%), Leche, huevos y miel (20,8%) y Piensos (19,9%) y **disminución** de la Carne (-5,5%) y de las Frutas y frutos secos (-2,7%).

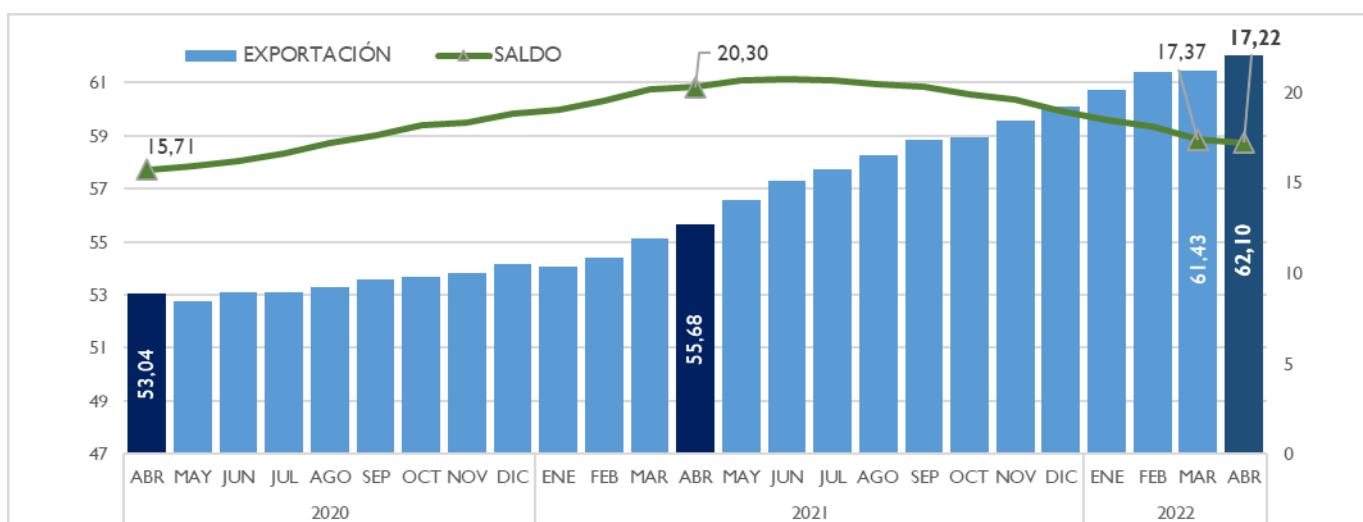
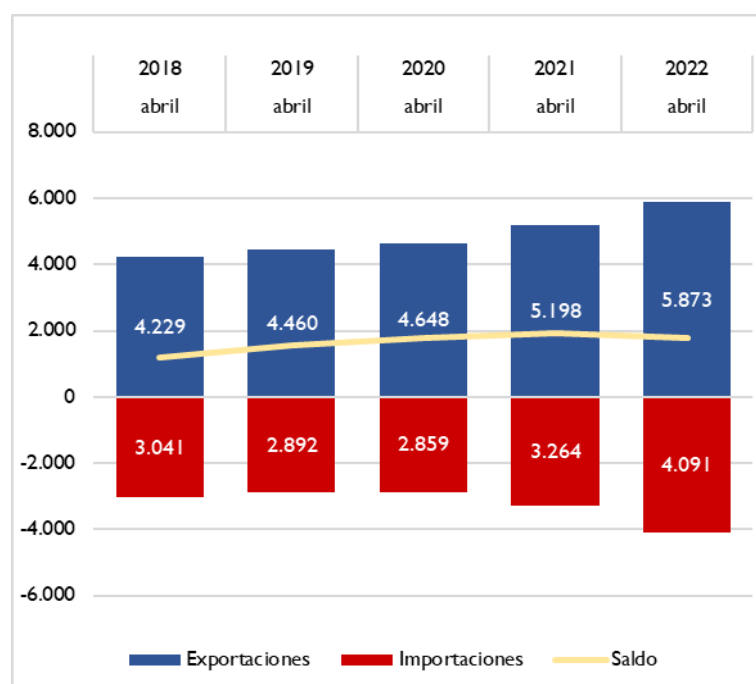
Por su parte el dato de las **importaciones** destaca el **aumento generalizado de todos los sectores** de los que destacamos: Cereales (94,2%), Aceites y Grasas (66,6%), Bebidas (40,1%), Pescados y crustáceos (35,8%) y Carnes (34%). Solamente se produce la disminución de las importaciones en el grupo de Frutas y frutos secos (-2,7%).

Gráfico 11.

**Datos acumulados enero-abril de las exportaciones e importaciones de los principales capítulos del Sector Alimentario Agrario y Pesquero.**

2021 y 2022. M€.

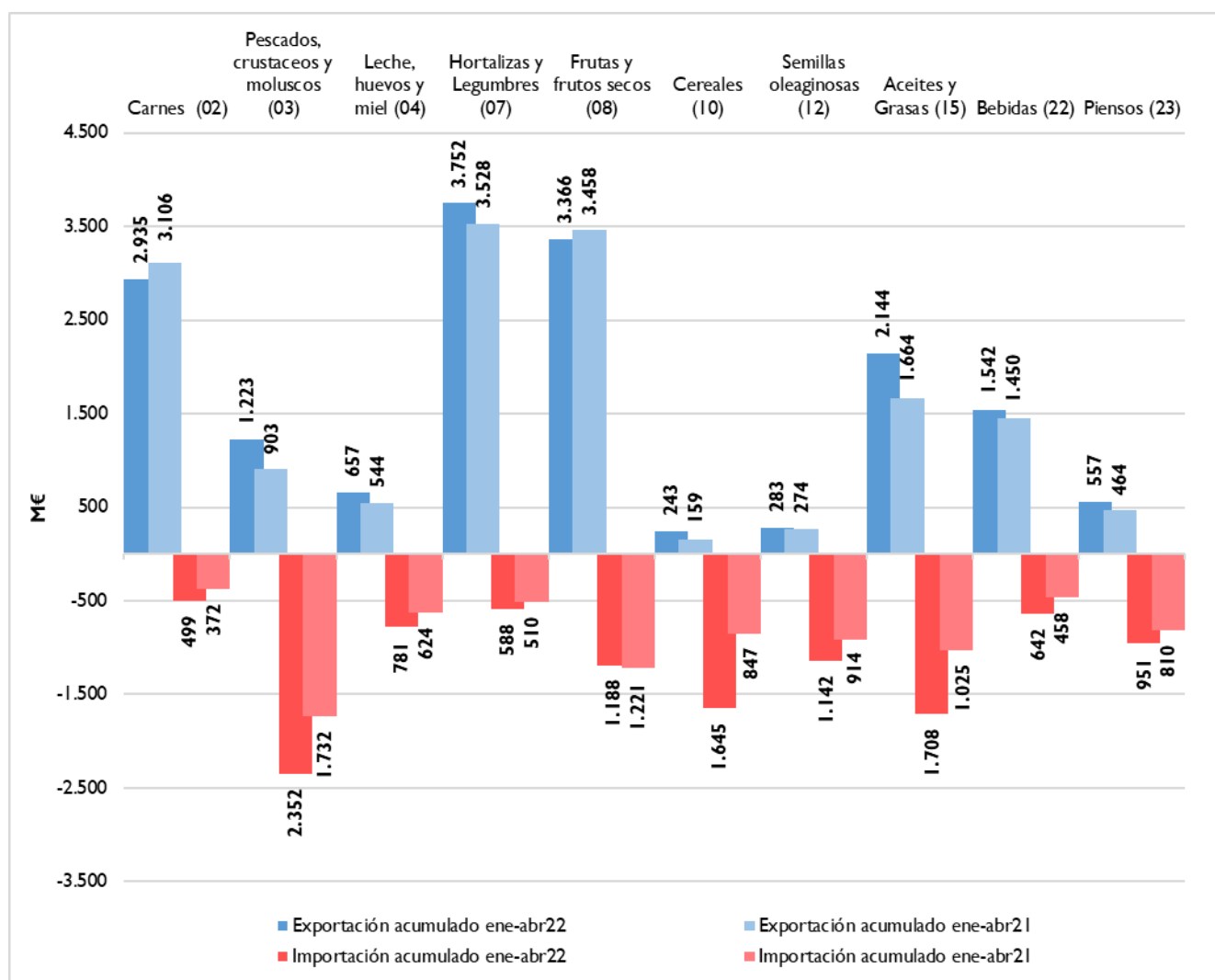

## Ranking de productos del mes

### EXPORTACIONES

La **Carne de porcino** vuelve a ser el producto más exportado en el mes de Abril. Le siguen por este orden: Frutos rojos, kiwi y caqui, Aceite de Oliva y Cítricos.

### IMPORTACIONES

El **Maíz** ocupa el primer lugar entre las importaciones, seguido de las Habas de soja y Moluscos en tercer lugar.

Tabla 3.  
Principales productos exportados e importados del mes.  
Abril 2021 y 2022.

Principales productos exportados del mes	Abril 22 (M€)	Abril 21 (M€)	Var. 2022/21	TARIC	Principales productos importados del mes	Abril 22 (M€)	Abril 21 (M€)	Var. 2022/21	TARIC
Carne de porcino	471,24	522,04	-9,7%	0203	Maíz	193,87	100,09	93,7%	1005
Frutos rojos , kiwi y caqui	398,62	522,04	-2,8%	0810	Habas de soja	189,07	177,26	6,7%	1201
Aceite de oliva	369,28	522,04	29,0%	1509	Moluscos	188,46	136,79	37,8%	0307
Cítricos	320,34	522,04	6,8%	0805	Tortas de soja	160,13	107,85	48,5%	2304
Otras hortalizas frescas (espárragos, pimientos, champiñones, aceitunas frescas, etc...)	260,53	522,04	1,3%	0709	Quesos y requesón	121,26	86,74	39,8%	0406
Vino y mosto	253,43	522,04	4,3%	2204	Pescado fresco o refrigerado	113,37	92,97	21,9%	0302
Tomates frescos o refrigerados	130,25	522,04	40,7%	0702	Frutos rojos , kiwi y caqui	108,81	87,68	24,1%	0810
Lechugas y achicorias	122,59	522,04	-1,7%	0705	Crustáceos	107,04	76,56	39,8%	0306
Productos de panadería , pastelería o galletería	119,30	522,04	10,6%	1905	Café	103,85	70,79	46,7%	0901
Moluscos	114,31	522,04	74,1%	0307	Filetes y demás carne de pescado frescos, refrigerados o congelados	93,33	69,72	33,9%	0304
Otras legumbres y hortalizas en conserva	108,69	522,04	31,0%	2005	Trigo	92,22	62,39	47,8%	1001
Preparaciones para alimentación animal	90,00	522,04	26,7%	2309	Aceite de palma	84,70	78,65	7,7%	1511
Coles	86,22	522,04	-11,4%	0704	Grasas y aceites cocidos oxidados y deshidratados	80,24	45,19	77,6%	1518
Preparaciones alimenticias	85,61	522,04	21,0%	2106	Preparaciones alimenticias	74,21	82,89	-10,5%	2106
Jugos y extractos vegetales	84,51	522,04	70,2%	1302	Pescado congelado	71,86	56,06	28,2%	0303



Tabla 4.

**Primeros productos exportados con sus principales destinos.**

Abril 2021 y 2022.

**PRINCIPALES EXPORTACIONES.ABRIL**

PRODUCTO	PAÍS	Abril 2022(M€)	CUOTA (%)*	Abril 2021(M€)	Var. 22/21
<b>Carne de porcino (02.03)</b> 471,24 M€	JAPON	74,26	15,8%	40,59	82,9%
	CHINA	61,29	13,0%	275,79	-77,8%
	FRANCIA	42,95	9,1%	37,48	14,6%
	ITALIA	34,15	7,2%	17,53	94,8%
	COREA DEL SUR	33,07	7,0%	28,53	15,9%
<b>Frutos rojos , kiwi y caqui (08.10)</b> 398,62 M€	ALEMANIA	120,50	30,2%	156,77	-23,1%
	REINO UNIDO	65,56	16,4%	69,19	-5,3%
	PAISES BAJOS	47,51	11,9%	31,00	53,3%
	FRANCIA	42,78	10,7%	40,11	6,7%
	ITALIA	23,05	5,8%	24,77	-6,9%
<b>Aceite de oliva (15.09)</b> 369,28 M€	ITALIA	102,35	27,7%	83,08	23,2%
	ESTADOS UNIDOS DE AMERICA	83,77	22,7%	40,35	107,6%
	PORTUGAL	32,25	8,7%	33,14	-2,7%
	FRANCIA	28,67	7,8%	22,83	25,6%
	JAPON	12,13	3,3%	11,88	2,1%
<b>Cítricos (08.05)</b> 320,34 M€	ALEMANIA	82,52	25,8%	77,96	5,8%
	FRANCIA	64,62	20,2%	71,99	-10,2%
	REINO UNIDO	36,90	11,5%	37,93	-2,7%
	PAISES BAJOS	21,84	6,8%	17,18	27,1%
	ITALIA	20,21	6,3%	13,01	55,4%
<b>Otras hortalizas frescas (espárragos, pimientos, champiñones , aceitunas frescas , etc..) (07.09)</b> 260,53 M€	ALEMANIA	70,58	27,1%	69,45	1,6%
	FRANCIA	57,87	22,2%	58,15	-0,5%
	REINO UNIDO	37,05	14,2%	37,02	0,1%
	PAISES BAJOS	20,37	7,8%	16,54	23,1%
	ITALIA	11,84	4,5%	16,70	-29,1%
<b>Vino y mosto (22.04)</b> 253,43 M€	ESTADOS UNIDOS DE AMERICA	29,54	11,7%	25,72	14,9%
	ALEMANIA	29,34	11,6%	29,05	1,0%
	REINO UNIDO	24,73	9,8%	24,80	-0,3%
	FRANCIA	22,75	9,0%	17,72	28,4%
	SUIZA	13,86	5,5%	11,13	24,6%
<b>Tomates frescos o refrigerados (07.02)</b> 130,25 M€	ALEMANIA	37,20	28,6%	29,94	24,3%
	REINO UNIDO	16,34	12,5%	12,44	31,3%
	FRANCIA	15,13	11,6%	9,64	56,9%
	PAISES BAJOS	11,77	9,0%	6,61	78,2%
	POLONIA	7,55	5,8%	5,41	39,6%
<b>Lechugas y achicorias (07.05)</b> 122,59 M€	ALEMANIA	36,64	29,9%	36,64	-0,0%
	REINO UNIDO	22,57	18,4%	22,80	-1,0%
	FRANCIA	16,38	13,4%	17,30	-5,3%
	PAISES BAJOS	10,41	8,5%	9,11	14,4%
	ITALIA	6,90	5,6%	7,35	-6,2%
<b>Productos de panadería , pastelería o galletería (19.05)</b> 119,30 M€	PORTUGAL	22,45	18,8%	18,74	19,8%
	FRANCIA	20,05	16,8%	24,18	-17,1%
	REINO UNIDO	10,77	9,0%	12,48	-13,7%
	ITALIA	8,78	7,4%	7,00	25,5%
	ESTADOS UNIDOS DE AMERICA	5,53	4,6%	3,60	53,4%
<b>Moluscos (03.07)</b> 114,31 M€	ITALIA	43,26	37,8%	25,96	66,6%
	PORTUGAL	11,64	10,2%	10,23	13,8%
	FRANCIA	11,25	9,8%	7,04	59,8%
	ESTADOS UNIDOS DE AMERICA	10,12	8,9%	7,59	33,4%
	CHINA	8,49	7,4%	1,75	385,5%
<b>Otras legumbres y hortalizas en conserva (20.05)</b> 108,69 M€	ESTADOS UNIDOS DE AMERICA	18,46	17,0%	13,73	34,4%
	FRANCIA	15,32	14,1%	15,84	-3,2%
	ITALIA	9,86	9,1%	6,82	44,6%
	REINO UNIDO	9,60	8,8%	6,39	50,3%
	ALEMANIA	7,18	6,6%	4,91	46,3%
<b>Preparaciones para alimentación animal (23.09)</b> 90,00 M€	PORTUGAL	18,45	20,5%	13,97	32,1%
	ITALIA	10,10	11,2%	7,89	28,0%
	FRANCIA	9,84	10,9%	9,34	5,4%
	PAISES BAJOS	4,83	5,4%	2,98	61,9%
	ARABIA SAUDITA	4,55	5,1%	1,82	150,5%
<b>Coles (07.04)</b> 86,22 M€	REINO UNIDO	28,11	32,6%	28,70	-2,1%
	ALEMANIA	19,34	22,4%	19,83	-2,5%
	PAISES BAJOS	10,32	12,0%	12,76	-19,1%
	FRANCIA	7,24	8,4%	8,93	-18,8%
	POLONIA	3,44	4,0%	4,50	-23,5%
<b>Preparaciones alimenticias (21.06)</b> 85,61 M€	FRANCIA	10,31	12,0%	10,77	-4,3%
	ARABIA SAUDITA	8,05	9,4%	1,08	645,8%
	PORTUGAL	7,48	8,7%	6,33	18,3%
	ESTADOS UNIDOS DE AMERICA	4,94	5,8%	5,32	-7,3%
	PAISES BAJOS	4,63	5,4%	1,99	132,6%
<b>Jugos y extractos vegetales (13.02)</b> 84,51 M€	ESTADOS UNIDOS DE AMERICA	28,03	33,2%	13,72	104,3%
	DINAMARCA	8,13	9,6%	3,44	136,0%
	ALEMANIA	5,82	6,9%	6,52	-10,8%
	MEXICO	4,44	5,3%	1,76	152,3%
	JAPON	4,10	4,9%	1,14	259,6%

(\*) Sobre el total de ese exportado de ese producto.

Tabla 5.

**Primeros productos importados con sus principales procedencias.**

Abril 2021 y 2022.

**PRINCIPALES IMPORTACIONES.ABRIL**

PRODUCTO	PAÍS	Abril 2022(M€)	CUOTA (%)*	Abril 2021(M€)	Var. 22/21
<b>Maíz (10.05)</b> 193,87 M€	ESTADOS UNIDOS DE AMERICA	70,26	36,2%	0,01	498867,2%
	FRANCIA	48,15	24,8%	26,71	80,3%
	RUMANIA	40,70	21,0%	22,27	82,7%
	CANADA	19,96	10,3%	1,13	1674,0%
	SERBIA	3,11	1,6%	11,85	-73,8%
<b>Habas de soja (12.01)</b> 189,07 M€	BRASIL	187,82	99,3%	173,33	8,4%
	FRANCIA	0,37	0,2%	2,18	-83,2%
	PORTUGAL	0,34	0,2%	0,50	-33,0%
	CHINA	0,23	0,1%	0,10	119,9%
	ARGENTINA	0,06	0,0%	0,00	∞
<b>Moluscos (03.07)</b> 188,46 M€	MARRUECOS	59,90	31,78%	61,69	-2,90%
	MAURITANIA	29,84	15,83%	9,29	221,19%
	ISLAS MALVINAS(FALKLANDS) Y	17,17	9,11%	8,38	104,80%
	INDIA	16,77	8,90%	9,33	79,75%
	PERU	13,80	7,32%	8,45	63,19%
<b>Tortas de soja (23.04)</b> 160,13 M€	ARGENTINA	91,33	57,0%	79,03	15,6%
	BRASIL	56,71	35,4%	21,28	166,5%
	ALEMANIA	4,37	2,7%	3,57	22,4%
	LUXEMBURGO	4,23	2,6%	0,00	∞
	BELGICA	1,38	0,9%	0,00	∞
<b>Quesos y requesón (04.06)</b> 121,26 M€	PAISES BAJOS	27,26	22,5%	19,29	41,3%
	ALEMANIA	25,35	20,9%	16,38	54,7%
	FRANCIA	19,14	15,8%	17,18	11,4%
	ITALIA	17,49	14,4%	13,40	30,5%
	DINAMARCA	8,56	7,1%	5,72	49,6%
<b>Pescado fresco o refrigerado (03.02)</b> 113,37 M€	NORUEGA	20,09	17,7%	11,59	73,3%
	SUECIA	17,34	15,3%	13,97	24,1%
	GRECIA	17,30	15,3%	13,04	32,6%
	FRANCIA	12,24	10,8%	12,84	-4,7%
	PORTUGAL	10,39	9,2%	7,35	41,3%
<b>Frutos rojos , kiwi y caqui (08.10)</b> 108,81 M€	MARRUECOS	87,30	80,2%	63,78	36,9%
	GRECIA	7,66	7,0%	3,61	112,1%
	PORTUGAL	6,93	6,4%	6,87	1,0%
	ITALIA	2,04	1,9%	2,62	-22,0%
	NUEVA ZELANDA	0,96	0,9%	1,84	-48,2%
<b>Crustáceos (03.06)</b> 107,04 M€	ECUADOR	30,76	28,7%	16,22	89,6%
	ARGENTINA	14,08	13,2%	11,71	20,2%
	MARRUECOS	8,89	8,3%	9,15	-2,8%
	CHINA	4,80	4,5%	5,22	-8,1%
	VENEZUELA	4,80	4,5%	2,84	68,8%
<b>Café (09.01)</b> 103,85 M€	BRASIL	21,60	20,8%	8,48	154,6%
	VIETMAN	18,12	17,5%	11,45	58,2%
	FRANCIA	15,80	15,2%	19,03	-17,0%
	ALEMANIA	9,05	8,7%	6,33	43,0%
	COLOMBIA	7,96	7,7%	5,72	39,2%
<b>Filetes y demás carne de pescado frescos, refrigerados o congelados (03.04)</b> 93,33 M€	NAMIBIA	13,14	14,1%	16,26	-19,1%
	NORUEGA	10,54	11,3%	7,74	36,2%
	ISLANDIA	10,02	10,7%	2,16	364,8%
	ESTADOS UNIDOS DE AMERICA	6,98	7,5%	5,38	29,8%
	CHINA	5,39	5,8%	2,80	92,2%
<b>Trigo (10.01)</b> 92,22 M€	BULGARIA	30,88	33,5%	32,73	-5,7%
	FRANCIA	28,90	31,3%	23,30	24,0%
	ALEMANIA	19,17	20,8%	0,05	41618,2%
	RUMANIA	6,13	6,6%	0,11	5726,6%
	RUSIA	2,71	2,9%	0,00	∞
<b>Aceite de palma (15.11)</b> 84,70 M€	INDONESIA	49,60	58,6%	43,51	14,0%
	GUATEMALA	10,92	12,9%	3,78	188,6%
	COLOMBIA	5,18	6,1%	18,92	-72,6%
	COSTA RICA	5,06	6,0%	0,00	∞
	PERU	3,04	3,6%	2,52	20,5%
<b>Grasas y aceites cocidos oxidados y deshidratados (15.18)</b> 80,24 M€	CHINA	60,54	75,4%	28,68	111,1%
	BELGICA	8,08	10,1%	0,01	66387,1%
	PORTUGAL	2,99	3,7%	0,97	208,4%
	FRANCIA	2,66	3,3%	1,35	97,0%
	TAIWAN	1,10	1,4%	0,00	∞
<b>Preparaciones alimenticias (21.06)</b> 74,21 M€	PAISES BAJOS	14,47	19,5%	13,86	4,4%
	FRANCIA	13,12	17,7%	14,02	-6,4%
	ALEMANIA	11,65	15,7%	11,94	-2,5%
	ITALIA	8,84	11,9%	12,93	-31,6%
	BELGICA	3,24	4,4%	3,12	3,6%
<b>Pescado congelado (03.03)</b> 71,86 M€	PORTUGAL	7,36	10,2%	4,93	49,4%
	SEYCHELLES Y DEPENDENCIAS	5,39	7,5%	4,37	23,3%
	EL SALVADOR	5,29	7,4%	1,42	273,0%
	PANAMA	4,93	6,9%	2,38	107,1%
	PAISES BAJOS	4,59	6,4%	2,97	54,3%

(\*) Sobre el total de ese exportado de ese producto.

## Ranking de países del mes

### EXPORTACIONES

En abril **aumentan las exportaciones a la UE27** (3.759 M€ un 16,4%), y **también los PPTT+UK** (2.114 M€, 7,4%), con respecto a las cifras del año anterior.

En cuanto a la cuota de exportación, el 64% del valor corresponde a los envíos destinados a la UE27, mientras que las ventas a PPTT+UK suponen el 36%.

**Francia** sigue siendo el primer destino entre los países UE27 para nuestros productos, seguido de Alemania e Italia

Respecto a PPTT+UK en primera posición aparece **Reino Unido** y en segundo lugar Estados Unidos.

### IMPORTACIONES

**Aumenta** el valor de las compras a la **UE27** (18,4 %) y aumenta también el de los **PPTT+UK** (32,5%).

En cuanto a la cuota de importación, el 48% del valor corresponde a los procedentes de la UE27, y un 52% a las compras a PPTT+UK.

Tabla 6.  
**Principales destinos y orígenes del mes.**  
Abril 2021 y 2022.

DESTINOS DE LAS EXPORTACIONES						ORIGEN DE LAS IMPORTACIONES					
UE27	Abril 2022		Abril 2021		Var.(M€) 21/20	UE27	Abril 2022		Abril 2021		Var.(M€) 21/20
	M€	Cuota*	M€	Cuota			M€	Cuota*	M€	Cuota	
FRANCIA	914,7	24,3%	826,7	25,6%	10,6%	FRANCIA	506,14	26%	432,20	26%	17,1%
ALEMANIA	651,0	17,3%	652,1	20,2%	-0,2%	PAISES BAJOS	291,85	15%	250,21	15%	16,6%
ITALIA	600,8	16,0%	462,4	14,3%	29,9%	ALEMANIA	246,94	13%	209,04	13%	18,1%
PORTUGAL	503,3	13,4%	403,8	12,5%	24,6%	PORTUGAL	220,99	11%	161,76	10%	36,6%
PAISES BAJOS	305,5	8,1%	235,1	7,3%	30,0%	ITALIA	161,61	8%	156,70	9%	3,1%
Total UE27	3.759	64%	3.229	62%	16,4%	Total UE27	1.962	48%	1.658	51%	18,4%
PPTT+UK	M€	Cuota*	M€	Cuota	Var.(M€) 21/20	PPTT+UK	M€	Cuota*	M€	Cuota	Var.(M€) 21/20
REINO UNIDO	436,0	20,6%	404,8	20,6%	7,7%	BRASIL	308,0	14,5%	229,5	14,3%	34,2%
ESTADOS UNIDOS DE AMERICA	308,9	14,6%	195,2	9,9%	58,3%	MARRUECOS	276,3	13,0%	220,7	13,7%	25,2%
CHINA	189,0	8,9%	429,6	21,8%	-56,0%	CHINA	159,4	7,5%	93,0	5,8%	71,5%
JAPON	134,4	6,4%	89,7	4,6%	49,7%	ESTADOS UNIDOS DE AMERICA	156,8	7,4%	71,1	4,4%	120,5%
SUIZA	83,0	3,9%	75,0	3,8%	10,7%	ARGENTINA	147,5	6,9%	122,1	7,6%	20,8%
Total PPT+UK	2.114	36%	1.969	38%	7,4%	Total PPT+UK	2.129	52%	1.607	49%	32,5%

(\*) En el caso de los países, el cálculo se ha realizado sobre el total de la UE27 o PPT+UK según corresponda. Las cuotas del Total UE27 y Total PPT+UK lo son sobre el total de las importaciones o exportaciones con el mundo.

Tabla 7.  
**Primeros destinos de las exportaciones con sus principales productos.**  
 Abril 2021 y 2022.

**PRINCIPALES DESTINOS DE LAS EXPORTACIONES.ABRIL**

UNIÓN EUROPEA						
PAÍS	PRODUCTO	2022(MC)	CUOTA (%)*	2021(MC)	Var. 22/21	CÓDIGO
<b>FRANCIA</b> 914,72 MC	Cítricos	64,62	7,1%	71,99	-10,2%	0805
	Otras hortalizas frescas (espárragos, pimientos, champiñones , aceitunas frescas , etc..)	57,87	6,3%	58,15	-0,5%	0709
	Carne de porcino	42,95	4,7%	37,48	14,6%	0203
	Frutos rojos , kiwi y caqui	42,78	4,7%	40,11	6,7%	0810
	Las demás plantas vivas, esquejes estaquillas e injertos	30,18	3,3%	29,54	2,2%	0602
<b>ALEMANIA</b> 650,95 MC	Frutos rojos , kiwi y caqui	120,50	18,5%	156,77	-23,1%	0810
	Cítricos	82,52	12,7%	77,96	5,8%	0805
	Otras hortalizas frescas (espárragos, pimientos, champiñones , aceitunas frescas , etc..)	70,58	10,8%	69,45	1,6%	0709
	Tomates frescos o refrigerados	37,20	5,7%	29,94	24,3%	0702
	Lechugas y achicorias	36,64	5,6%	36,64	-0,0%	0705
<b>ITALIA</b> 600,82 MC	Aceite de oliva	102,35	17,0%	83,08	23,2%	1509
	Moluscos	43,26	7,2%	25,96	66,6%	0307
	Carne de porcino	34,15	5,7%	17,53	94,8%	0203
	Conservas de pescado	24,83	4,1%	23,14	7,3%	1604
	Carne de bovino	24,04	4,0%	12,46	92,9%	0201
<b>PORTUGAL</b> 503,28 MC	Aceite de oliva	32,25	6,4%	33,14	-2,7%	1509
	Carne de porcino	23,63	4,7%	20,92	13,0%	0203
	Carne de bovino	23,04	4,6%	15,16	51,9%	0201
	Productos de panadería , pastelería o galletería	22,45	4,5%	18,74	19,8%	1905
	Preparaciones para alimentación animal	18,45	3,7%	13,97	32,1%	2309
<b>PAISES BAJOS</b> 305,46 MC	Frutos rojos , kiwi y caqui	47,51	15,6%	31,00	53,3%	0810
	Cítricos	21,84	7,1%	17,18	27,1%	0805
	Otras hortalizas frescas (espárragos, pimientos, champiñones , aceitunas frescas , etc..)	20,37	6,7%	16,54	23,1%	0709
	Piñas, aguacates y mangos	12,52	4,1%	4,91	154,9%	0804
	Tomates frescos o refrigerados	11,77	3,9%	6,61	78,2%	0702
PAÍSES TERCEROS						
PAÍS	PRODUCTO	2022(MC)	CUOTA (%)*	2021(MC)	Var. 22/21	CÓDIGO
<b>REINO UNIDO</b> 435,96 MC	Frutos rojos , kiwi y caqui	65,56	15,0%	69,19	-5,3%	0810
	Otras hortalizas frescas (espárragos, pimientos, champiñones , aceitunas frescas , etc..)	37,05	8,5%	37,02	0,1%	0709
	Cítricos	36,90	8,5%	37,93	-2,7%	0805
	Coles	28,11	6,4%	28,70	-2,1%	0704
	Vino y mosto	24,73	5,7%	24,80	-0,3%	2204
<b>ESTADOS UNIDOS DE AMERICA</b> 308,94 MC	Aceite de oliva	83,77	27,1%	40,35	107,6%	1509
	Vino y mosto	29,54	9,6%	25,72	14,9%	2204
	Jugos y extractos vegetales	28,03	9,1%	13,72	104,3%	1302
	Otras legumbres y hortalizas en conserva	18,46	6,0%	13,73	34,4%	2005
	Artículos de confitería sin cacao	13,70	4,4%	9,24	48,2%	1704
<b>CHINA</b> 188,99 MC	Carne de porcino	61,29	32,4%	275,79	-77,8%	0203
	Despojos comestibles de bovino, porcino, ovino y caprino	40,71	21,5%	60,26	-32,4%	0206
	Aceite de oliva	11,71	6,2%	9,35	25,2%	1509
	Vino y mosto	10,42	5,5%	11,10	-6,2%	2204
	Moluscos	8,49	4,5%	1,75	385,5%	0307
<b>JAPON</b> 134,37 MC	Carne de porcino	74,26	55,3%	40,59	82,9%	0203
	Aceite de oliva	12,13	9,0%	11,88	2,1%	1509
	Vino y mosto	10,87	8,1%	10,00	8,6%	2204
	Pescado fresco o refrigerado	8,57	6,4%	5,72	49,8%	0302
	Jugos y extractos vegetales	4,10	3,1%	1,14	259,6%	1302
<b>SUIZA</b> 83,05 MC	Frutos rojos , kiwi y caqui	16,49	19,9%	16,09	2,5%	0810
	Vino y mosto	13,86	16,7%	11,13	24,6%	2204
	Otras hortalizas frescas (espárragos, pimientos, champiñones , aceitunas frescas , etc..)	6,65	8,0%	8,06	-17,5%	0709
	Cítricos	4,64	5,6%	4,21	10,0%	0805
	Café	4,07	4,9%	3,96	2,6%	0901

(\*) Sobre el total de productos agroalimentarios exportados de ese país.

Tabla 8.  
**Primeras procedencias de las importaciones con sus principales productos.**  
 Abril 2021 y 2022.

**PRINCIPALES ORIGENES DE LAS IMPORTACIONES.ABRIL**

UNIÓN EUROPEA						
PAÍS	PRODUCTO	2022(MC)	CUOTA (%)*	2021(MC)	Var. 22/21	CÓDIGO
<b>FRANCIA</b> 506,14 MC	Maíz	48,15	9,5%	26,71	<b>80,3%</b>	1005
	Trigo	28,90	5,7%	23,30	<b>24,0%</b>	1001
	Preparaciones para alimentación animal	24,21	4,8%	20,28	<b>19,3%</b>	2309
	Quesos y requesón	19,14	3,8%	17,18	<b>11,4%</b>	0406
	Patatas frescas o refrigeradas	17,86	3,5%	18,16	<b>-1,6%</b>	0701
<b>PAISES BAJOS</b> 291,85 MC	Quesos y requesón	27,26	9,3%	19,29	<b>41,3%</b>	0406
	Semillas , frutos y esporas para siembra	19,53	6,7%	23,59	<b>-17,2%</b>	1209
	Carne de bovino	17,00	5,8%	10,65	<b>59,5%</b>	0201
	Aceite de girasol	15,84	5,4%	0,21	<b>7551,6%</b>	1512
	Preparaciones alimenticias	14,47	5,0%	13,86	<b>4,4%</b>	2106
<b>ALEMANIA</b> 246,94 MC	Quesos y requesón	25,35	10,3%	16,38	<b>54,7%</b>	0406
	Trigo	19,17	7,8%	0,05	<b>41618%</b>	1001
	Productos de panadería , pastelería o galletería	14,90	6,0%	14,10	<b>5,7%</b>	1905
	Preparaciones alimenticias	11,65	4,7%	11,94	<b>-2,5%</b>	2106
	Chocolate y preparaciones alimenticias que contengan cacao	11,10	4,5%	11,08	<b>0,1%</b>	1806
<b>PORTUGAL</b> 220,99 MC	Aceite de oliva	26,62	12,0%	13,62	<b>95,5%</b>	1509
	Pescado fresco o refrigerado	10,39	4,7%	7,35	<b>41,3%</b>	0302
	Pescado congelado	7,36	3,3%	4,93	<b>49,4%</b>	0303
	Moluscos	7,26	3,3%	6,68	<b>8,7%</b>	0307
	Frutos rojos , kiwi y caqui	6,93	3,1%	6,87	<b>1,0%</b>	0810
<b>ITALIA</b> 161,61 MC	Quesos y requesón	17,49	10,8%	13,40	<b>30,5%</b>	0406
	Productos de panadería , pastelería o galletería	12,79	7,9%	9,73	<b>31,5%</b>	1905
	Pastas alimenticias	10,70	6,6%	9,63	<b>11,1%</b>	1902
	Preparaciones alimenticias	8,84	5,5%	12,93	<b>-31,6%</b>	2106
	Frutas de pepita	6,39	4,0%	9,42	<b>-32,2%</b>	0808
PAÍSES TERCEROS						
PRODUCTO	PAÍS	2022(MC)	CUOTA (%)*	2021(MC)	Var. 22/21	CÓDIGO
<b>BRASIL</b> 307,99 MC	Habas de soja	187,82	61,0%	173,33	<b>8,4%</b>	1201
	Tortas de soja	56,71	18,4%	21,28	<b>166,5%</b>	2304
	Café	21,60	7,0%	8,48	<b>154,6%</b>	0901
	Azúcar de caña o remolacha	9,69	3,1%	2,74	<b>254,1%</b>	1701
	Piñas, aguacates y mangos	6,65	2,2%	9,31	<b>-28,6%</b>	0804
<b>MARRUECOS</b> 276,25 MC	Frutos rojos , kiwi y caqui	87,30	31,6%	63,78	<b>36,9%</b>	0810
	Moluscos	59,90	21,7%	61,69	<b>-2,9%</b>	0307
	Legumbres frescas o refrigeradas	16,15	5,8%	12,33	<b>31,1%</b>	0708
	Melones y sandías	14,53	5,3%	19,59	<b>-25,8%</b>	0807
	Otras hortalizas frescas (espárragos, pimientos, champiñones , aceitunas frescas , etc..)	13,89	5,0%	9,84	<b>41,1%</b>	0709
<b>CHINA</b> 159,39 MC	Grasas y aceites cocidos oxidados y deshidratados	60,54	38,0%	28,68	<b>111,1%</b>	1518
	Jugos y extractos vegetales	14,38	9,0%	7,36	<b>95,4%</b>	1302
	Pimienta	10,61	6,7%	10,53	<b>0,8%</b>	0904
	Semilla de girasol	6,94	4,4%	5,29	<b>31,2%</b>	1206
	Moluscos	6,84	4,3%	2,69	<b>154,5%</b>	0307
<b>ESTADOS UNIDOS DE AMERICA</b> 156,78 MC	Maíz	70,26	44,8%	0,01	<b>498867%</b>	1005
	Frutos secos	48,57	31,0%	34,68	<b>40,0%</b>	0802
	Bebidas espirituosas	8,92	5,7%	8,62	<b>3,6%</b>	2208
	Filetes y demás carne de pescado frescos, refrigerados o congelados	6,98	4,4%	5,38	<b>29,8%</b>	0304
	Aceite de girasol	3,63	2,3%	0,04	<b>8724,2%</b>	1512
<b>ARGENTINA</b> 147,53 MC	Tortas de soja	91,33	61,9%	79,03	<b>15,6%</b>	2304
	Crustáceos	14,08	9,5%	11,71	<b>20,2%</b>	0306
	Tortas de aceites vegetales	9,56	6,5%	2,31	<b>313,6%</b>	2306
	Subproductos vegetales	6,64	4,5%	3,77	<b>76,2%</b>	2308
	Arroz	3,32	2,3%	2,97	<b>11,9%</b>	1006

(\*) Sobre el total de productos agroalimentarios importados de ese país.

# Análisis de los principales grupos de ámbito MAPA

## DESTINOS DE LA EXPORTACIÓN

64%

36%



ABRIL 2022 16,4% 3.759 M€

7,4% 2.114 M€

ARIL 2022



AÑO MÓVIL 14,6% 39.739 M€

6,6% 22.363 M€

AÑO MÓVIL

UE-27

PPTT



## EXPORTACIONES A UE-27

ABRIL 2022. Porcentaje respecto al total

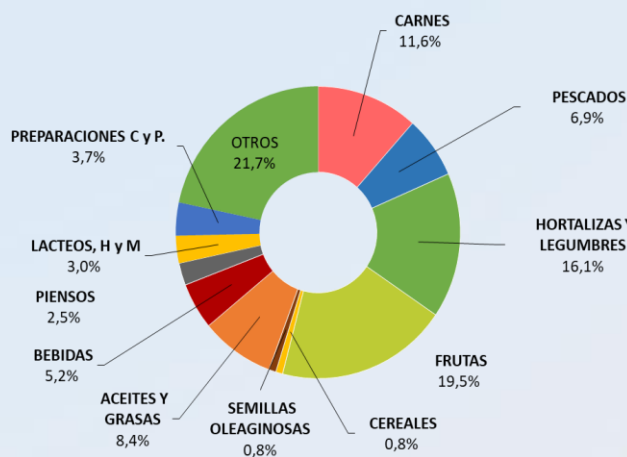

CARNES (02)	434,50 M€	▲	53,9%
PESCADOS, MOL. Y CR. (03)	258,31 M€	▲	49,2%
LACTEOS, HUEVOS Y MIEL (04)	114,06 M€	▲	30,5%
HORTALIZAS Y LEGUMBR. (07)	605,42 M€	▲	3,1%
FRUTAS (08)	732,51 M€	▼	2,3%
CEREALES (10)	29,58 M€	▲	22,6%
SEMILLAS OLEAG. (12)	30,30 M€	▲	9,3%
ACEITES Y GR. (15)	314,51 M€	▲	43,4%
PREPARACIONES C y P. (16)	137,62 M€	▲	15,9%
BEBIDAS (22)	194,10 M€	▼	3,2%
PIENSOS (23)	92,79 M€	▲	17,7%



## EXPORTACIONES A PPTT

ABRIL 2022. Porcentaje respecto al total

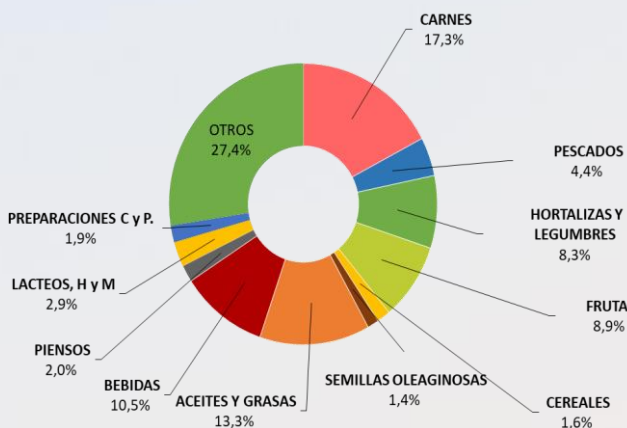

CARNES (02)	365,67 M€	▼	29,6%
PESCADOS, MOL. Y CR. (03)	93,83 M€	▲	50,3%
LACTEOS, HUEVOS Y MIEL (04)	60,49 M€	▲	21,4%
HORTALIZAS Y LEGUMBR. (07)	176,36 M€	▲	6,6%
FRUTAS (08)	187,81 M€	▲	5,2%
CEREALES (10)	34,56 M€	▲	217,4%
SEMILLAS OLEAG. (12)	28,62 M€	▼	22,6%
ACEITES Y GR. (15)	281,06 M€	▲	35,6%
PREPARACIONES C y P. (16)	40,90 M€	▲	14,6%
BEBIDAS (22)	222,99 M€	▲	8,5%
PIENSOS (23)	41,47 M€	▲	49,3%



## IMPORTACIONES DESDE LA UE -27

### ABRIL 2022. Porcentaje respecto al total

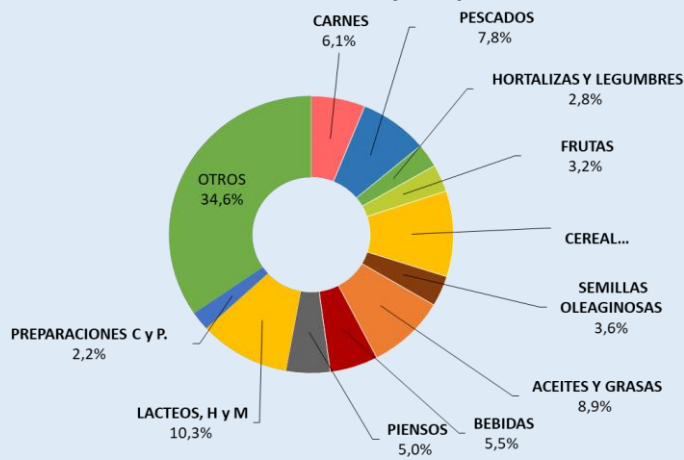

<b>CARNES (02)</b>	<b>120,58 M€</b>	<b>▲ 27,7%</b>
<b>PESCADOS, MOL. Y CR. (03)</b>	<b>152,79 M€</b>	<b>▲ 6,3%</b>
<b>LACTEOS, HUEVOS Y MIEL (04)</b>	<b>202,45 M€</b>	<b>▲ 36,0%</b>
<b>HORTALIZAS Y LEGUMBR. (07)</b>	<b>54,58 M€</b>	<b>▼ 3,3%</b>
<b>FRUTAS (08)</b>	<b>62,60 M€</b>	<b>▼ 16,1%</b>
<b>CEREALES (10)</b>	<b>196,22 M€</b>	<b>▲ 46,4%</b>
<b>SEMILLAS OLEAG. (12)</b>	<b>69,94 M€</b>	<b>▲ 10,8%</b>
<b>ACEITES Y GR. (15)</b>	<b>174,86 M€</b>	<b>▲ 91,6%</b>
<b>PREPARACIONES C y P. (16)</b>	<b>43,46 M€</b>	<b>▲ 27,1%</b>
<b>BEBIDAS (22)</b>	<b>107,41 M€</b>	<b>▲ 15,5%</b>
<b>PIENSOS (23)</b>	<b>98,56 M€</b>	<b>▲ 17,3%</b>



## IMPORTACIONES DESDE PPTT

### ABRIL 2022. Porcentaje respecto al total

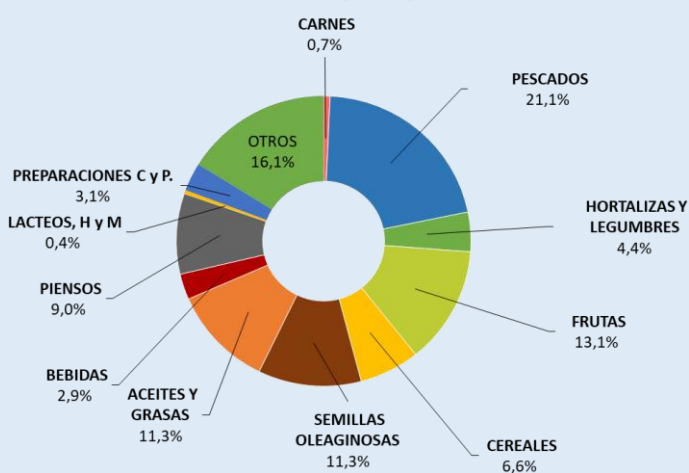

<b>CARNES (02)</b>	<b>15,01 M€</b>	<b>▲ 105,8%</b>
<b>PESCADOS, MOL. Y CR. (03)</b>	<b>448,78 M€</b>	<b>▲ 44,9%</b>
<b>LACTEOS, HUEVOS Y MIEL (04)</b>	<b>8,87 M€</b>	<b>▲ 39,2%</b>
<b>HORTALIZAS Y LEGUMBR. (07)</b>	<b>93,60 M€</b>	<b>▲ 25,7%</b>
<b>FRUTAS (08)</b>	<b>278,66 M€</b>	<b>▲ 6,9%</b>
<b>CEREALES (10)</b>	<b>140,82 M€</b>	<b>▲ 143,9%</b>
<b>SEMILLAS OLEAG. (12)</b>	<b>241,07 M€</b>	<b>▲ 16,2%</b>
<b>ACEITES Y GR. (15)</b>	<b>239,61 M€</b>	<b>▲ 27,6%</b>
<b>PREPARACIONES C y P. (16)</b>	<b>66,87 M€</b>	<b>▲ 23,1%</b>
<b>BEBIDAS (22)</b>	<b>60,85 M€</b>	<b>▲ 43,3%</b>
<b>PIENSOS (23)</b>	<b>191,09 M€</b>	<b>▲ 49,1%</b>

NOTA: en el presente título, incluyendo los apartados de grupos de productos, toda referencia a Unión Europea corresponde a la nueva configuración de 27 miembros, sin el Reino Unido, que pasa a estar incluido en el grupo de países terceros.

## Carnes (02)

En este grupo se analizan los productos comprendidos en el capítulo 02 del TARIC, correspondiente a Carne y despojos comestibles. Por tanto, no se han incluido productos como las grasas y mantecas, que se clasifican principalmente en el capítulo 15. Para obtener información sobre los mismos se puede consultar el Anexo que acompaña al informe.

El grupo **Carnes** es un grupo exportador cuyo saldo sigue una tendencia relativamente estable.

Gráfico 12.

### Evolución del comercio exterior grupo Carnes

Años 2020, 2021 y 2022. M€



Tabla 9

### Variación Interanual del Grupo Carnes.

Abril 2022.

Carnes (02)	M€			t		€/kg	
	abril 2022	(%) Sobre Total	Var. abril 2022/2021	abril 2022	Var. abril 2022/2021	abril 2022	Var. abril 2022/2021
<b>EXP</b>	Total	800,17	-0,2%	269.413	-8,7%	2,97	9,3%
	UE-27	434,50	54	131.120	33,2%	3,31	15,5%
	PPTT	365,67	46	138.294	-29,7%	2,64	0,1%
<b>IMP</b>	Total	135,59	33,3%	36.154	-11,6%	3,75	50,8%
	UE-27	120,58	89	32.144	-15,2%	3,75	50,6%
	PPTT	15,01	11	4.010	33,8%	3,74	53,8%
<b>Saldo</b>	664,58		-5,1%	233.259	-8,3%		

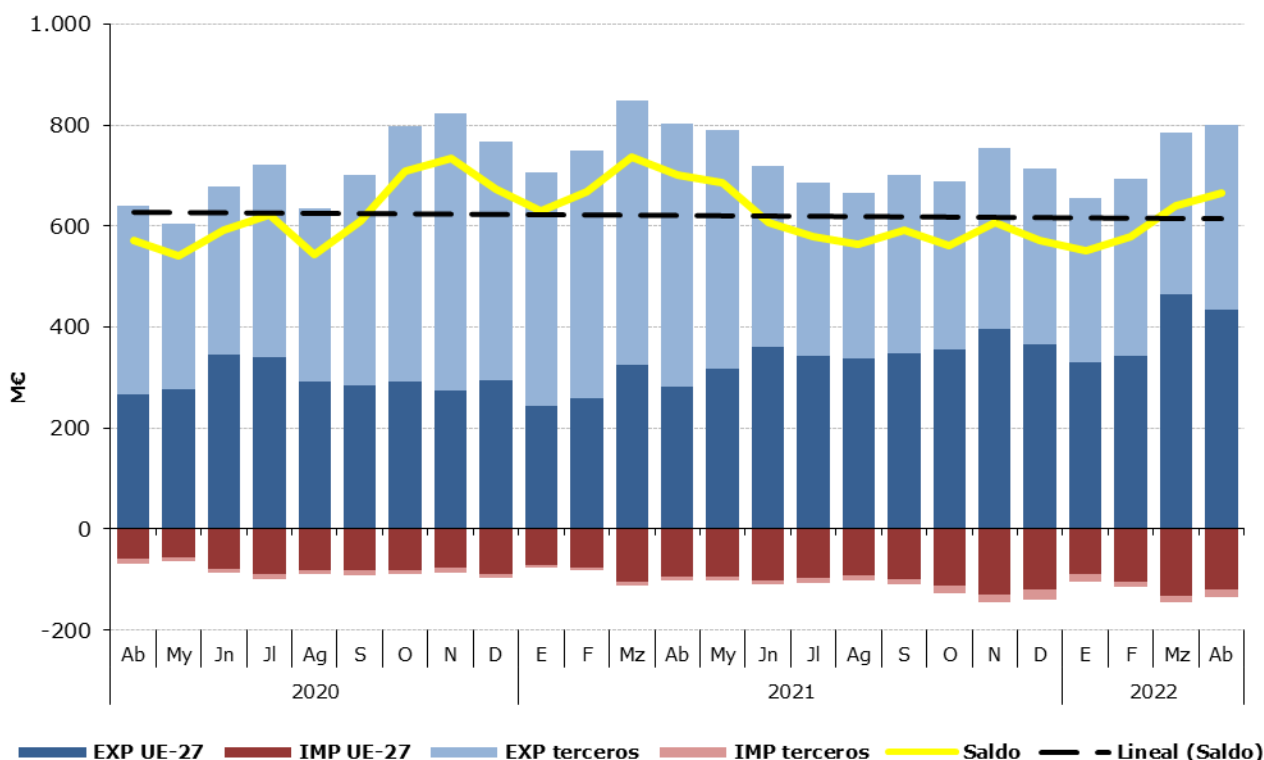

Tabla 10.

**Distribución del comercio exterior grupo Carne.**

Total, UE y Países Terceros.

Abril 2022.

	ABRIL 2022	Exportaciones		Importaciones		Saldo (Exp-Imp)		Precio Medio (€/kg)	
		Valor Millones €	Peso toneladas	Valor Millones €	Peso toneladas	Valor Millones €	Peso toneladas	Exportado	Importado
<b>TOTAL</b>	<b>CARNES</b>	<b>800,2</b>	<b>269.413</b>	<b>135,6</b>	<b>36.154</b>	<b>664,6</b>	<b>233.259</b>	<b>2,97</b>	<b>3,75</b>
	Carnes de Porcino	547,5	216.647	20,1	10.828	527,4	205.819	2,53	1,86
	Carnes de Bovino	101,4	19.803	62,5	7.652	38,9	12.151	5,12	8,17
	Carnes de aves	38,3	16.620	37,4	13.356	0,9	3.264	2,31	2,80
	Otras carnes	113,0	16.343	15,6	4.319	97,4	12.024	6,91	3,61
<b>UE-27</b>	<b>CARNES</b>	<b>434,5</b>	<b>131.120</b>	<b>120,6</b>	<b>32.144</b>	<b>313,9</b>	<b>98.976</b>	<b>3,31</b>	<b>3,75</b>
	Carnes de Porcino	234,3	89.796	19,9	10.781	214,3	79.015	2,61	1,85
	Carnes de Bovino	91,6	17.464	55,6	6.957	35,9	10.507	5,24	8,00
	Carnes de aves	30,4	11.427	31,6	10.453	-1,2	973	2,66	3,02
	Otras carnes	78,3	12.434	13,5	3.952	64,8	8.481	6,30	3,41
<b>PAÍSES TERCEROS</b>	<b>CARNES</b>	<b>365,7</b>	<b>138.294</b>	<b>15,0</b>	<b>4.010</b>	<b>350,7</b>	<b>134.283</b>	<b>2,64</b>	<b>3,74</b>
	Carnes de Porcino	313,2	126.851	0,2	46,7	313,0	126.805	2,47	3,39
	Carnes de Bovino	9,8	2.339	6,9	695	3,0	1.645	4,21	9,87
	Carnes de aves	8,0	5.194	5,9	2.902	2,1	2.291	1,53	2,03
	Otras carnes	34,7	3.909	2,1	366	32,6	3.543	8,87	5,76

Gráfico 13.

**Distribución de las exportaciones e importaciones del Grupo Carnes por subgrupos**

Abril de 2022



Tabla 11.

**Evolución del comercio exterior Subgrupo Carne y despojos de Porcino (0203+02063000+02064100+02064900+020910)**

Abril de 2020, 2021 y 2022

Exportación	abril 2020	abril 2021	abril 2022	Importación	abril 2020	abril 2021	abril 2022
Valor (M€)	502,17	620,81	547,47	Valor (M€)	15,07	23,40	20,09
Volumen (t)	200.774	243.683	216.647	Volumen (t)	7.419	14.809	10.828
Precio Medio €/kg	2,50	2,55	2,53	Precio Medio €/kg	2,03	1,58	1,86

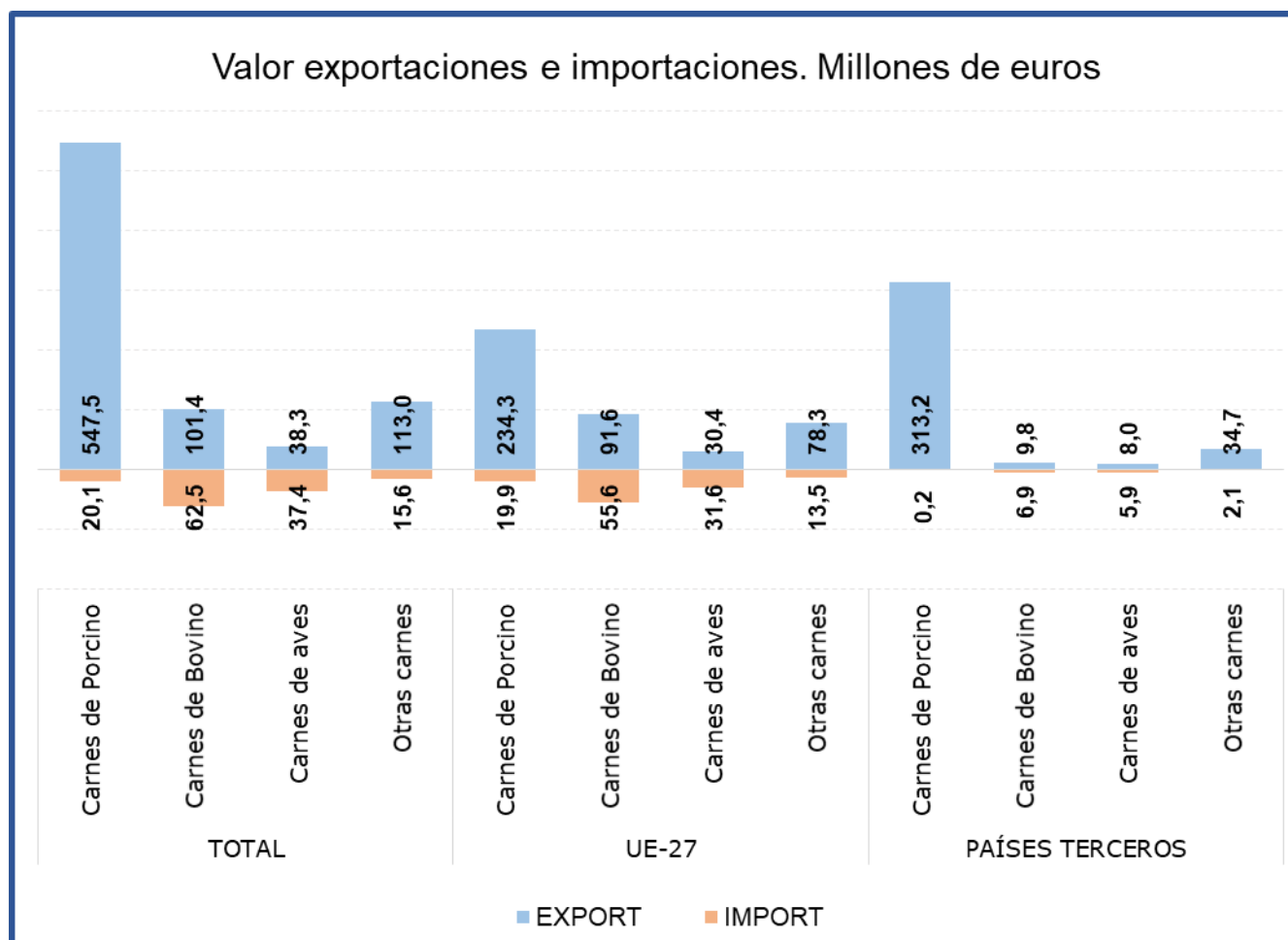
El subgrupo de **Carne y despojos de porcino** es el **mayoritario en exportaciones, suponiendo por sí sólo el 68% de las mismas**. En el mes de abril el **valor de las exportaciones se ha reducido un 11,8% con respecto al mismo mes del año anterior**, consecuencia principalmente de la **bajada del volumen exportado (-11,1%)** ya que **el precio medio de exportación se ha mantenido relativamente estable**, con una leve bajada del 0,8%. Como en meses anteriores destaca la exportación a PP.TT. (en concreto a Asia), si bien en abril de 2022 las exportaciones han continuado con la tendencia decreciente iniciada a mediados del año anterior, descendiendo un 34,4% con respecto a abril de 2021.

Este subgrupo también es importante en **importaciones**, llegando a alcanzar un **15% del total**.

Tabla 12.

**Evolución del comercio exterior Subgrupo Carne y despojos de Bovino (0201+0202+020610+020621+020622+020629)**

Abril de 2020, 2021 y 2022

Exportación	abril 2020	abril 2021	abril 2022	Importación	abril 2020	abril 2021	abril 2022
Valor (M€)	51,90	67,93	101,41	Valor (M€)	25,63	42,13	62,48
Volumen (t)	14.454	17.777	19.803	Volumen (t)	5.515	8.940	7.652
Precio Medio €/kg	3,59	3,82	5,12	Precio Medio €/kg	4,65	4,71	8,17

El subgrupo de **Carne de Bovino** es el **mayoritario en importaciones**, ya que supone el **46%** de las mismas. Por su parte, en **exportaciones representa el 13%** del total nacional de exportaciones del grupo carnes. Este mes el valor de las **importaciones se ha incrementado un 48,3%**. **Las exportaciones se han incrementado un 49,3% en valor**.

Tabla 13.

**Evolución del comercio exterior Subgrupo Carne y despojo de Aves (0207+02109971+02109979)**

Abril de 2020, 2021 y 2022

Exportación	abril 2020	abril 2021	abril 2022	Importación	abril 2020	abril 2021	abril 2022
Valor (M€)	24,55	32,45	38,32	Valor (M€)	20,32	26,97	37,44
Volumen (t)	15.643	18.814	16.620	Volumen (t)	9.887	12.447	13.356
Precio Medio €/kg	1,57	1,72	2,31	Precio Medio €/kg	2,05	2,17	2,80

En el subgrupo de **Carne de Aves de Corral**, las **importaciones representan el 28% de las totales**, mientras que las **exportaciones representan el 5% del total del grupo**.

## Pescados, moluscos y crustáceos (03)

En este grupo se analizan los productos comprendidos en el capítulo 03 del TARIC, correspondiente a Pescados, crustáceos y moluscos.

El grupo **Pescados** tiene un carácter claramente importador y tendencia decreciente.

Gráfico 14.  
**Evolución del comercio exterior grupo Pescados, Moluscos y Crustáceos**  
Años 2020, 2021 y 2022. M€



Tabla 14.  
**Variación Interanual del Grupo Pescados, Moluscos y Crustáceos**  
Abril 2022

Pescados (03)		M€			t		€/kg	
		abril 2022	(%) Sobre Total	Var. abril 2022/2021	abril 2022	Var. abril 2022/2021	abril 2022	Var. abril 2022/2021
<b>EXP</b>	Total	352,15		49,5%	70.643	10,9%	4,98	34,8%
	UE-27	258,31	73	49,2%	42.977	17,7%	6,01	26,8%
	PPTT	93,83	27	50,3%	27.666	1,8%	3,39	47,6%
<b>IMP</b>	Total	601,57		32,7%	109.998	3,9%	5,47	27,7%
	UE-27	152,79	25	6,3%	31.015	-7,0%	4,93	14,3%
	PPTT	448,78	75	44,9%	78.983	9,0%	5,68	33,0%
<b>Saldo</b>		-249,42		-14,5%	-39.355	6,6%		

Tabla 15.

**Distribución del comercio exterior grupo Pescados, Moluscos y Crustáceos**

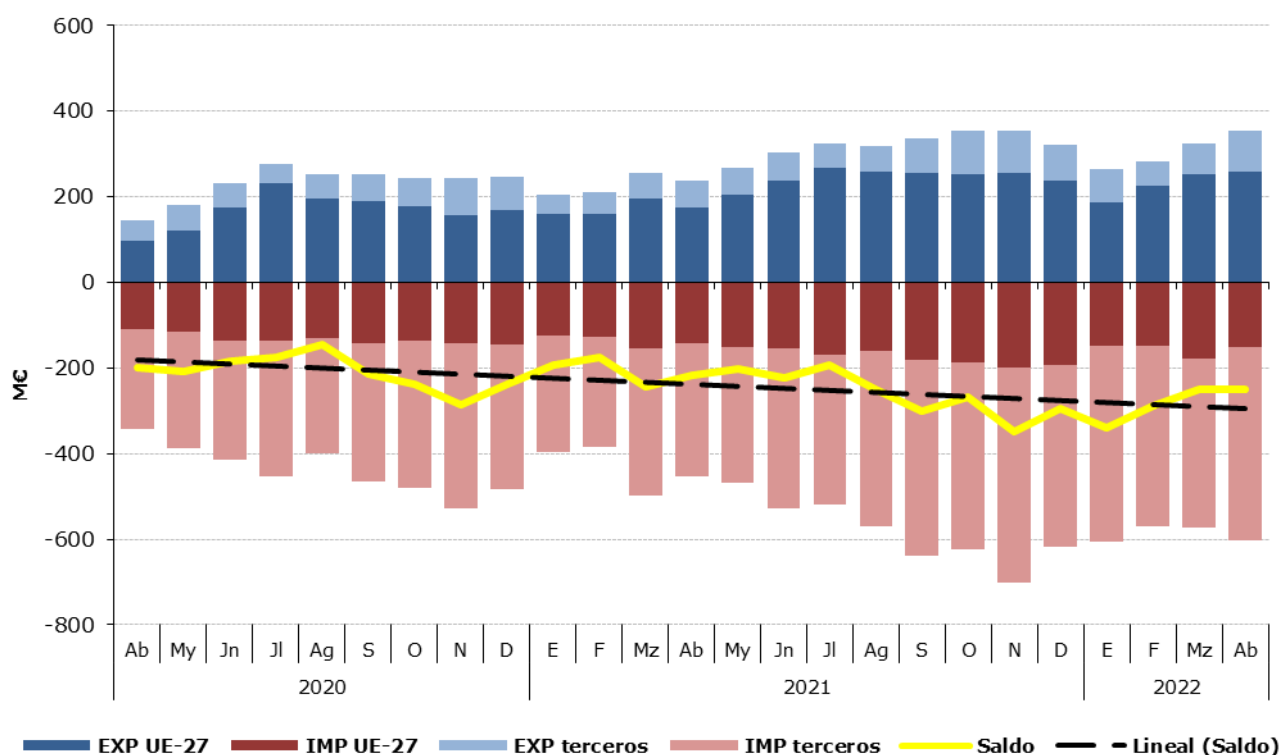
Total, UE y Países Terceros.

Abril de 2022.

	ABRIL 2022	Exportaciones		Importaciones		Saldo (Exp-Imp)		Precio Medio (€/kg)	
		Valor	Peso	Valor	Peso	Valor	Peso	Exportado	Importado
		Millones €	toneladas	Millones €	toneladas	Millones €	toneladas		
<b>TOTAL</b>	<b>PESCADOS</b>	<b>352,1</b>	<b>70.643</b>	<b>601,6</b>	<b>109.998</b>	<b>-249,4</b>	<b>-39.355</b>	<b>4,98</b>	<b>5,47</b>
	Pescado fresco	66,7	11.397	113,4	17.651	-46,6	-6.254	5,86	6,42
	Pescado congelado	70,5	27.095	71,9	25.502	-1,3	1.593	2,60	2,82
	Filetes de pescado	44,4	6.092	93,3	17.310	-49,0	-11.219	7,28	5,39
	Crustáceos	42,1	4.215	107,0	14.714	-64,9	-10.500	9,99	7,27
	Moluscos	114,3	20.278	188,5	31.411	-74,1	-11.133	5,64	6,00
	Otros pescados	14,1	1.566,9	27,5	3.409,1	-13,4	-1.842	8,99	8,07
<b>UE-27</b>	<b>PESCADOS</b>	<b>258,3</b>	<b>42.977</b>	<b>152,8</b>	<b>31.015</b>	<b>105,5</b>	<b>11.962</b>	<b>6,01</b>	<b>4,93</b>
	Pescado fresco	50,6	9.130	69,8	12.215	-19,2	-3.086	5,54	5,71
	Pescado congelado	33,0	9.078	16,5	9.242	16,5	-165	3,64	1,79
	Filetes de pescado	41,3	5.780	17,9	2.215	23,5	3.565	7,15	8,07
	Crustáceos	39,1	3.979	15,1	1.804	24,0	2.175	9,82	8,36
	Moluscos	82,2	13.772	22,1	4.316	60,1	9.456	5,97	5,11
	Otros pescados	12,1	1.238,7	11,5	1.221,3	0,6	17	9,76	9,42
<b>PAÍSES TERCEROS</b>	<b>PESCADOS</b>	<b>93,8</b>	<b>27.666</b>	<b>448,8</b>	<b>78.983</b>	<b>-354,9</b>	<b>-51.317</b>	<b>3,39</b>	<b>5,68</b>
	Pescado fresco	16,2	2.267	43,6	5.436	-27,5	-3.169	7,13	8,02
	Pescado congelado	37,5	18.018	55,3	16.260	-17,8	1.758	2,08	3,40
	Filetes de pescado	3,0	312	75,5	15.095	-72,4	-14.783	9,68	5,00
	Crustáceos	3,0	235	92,0	12.910	-88,9	-12.674	12,83	7,12
	Moluscos	32,1	6.506	166,4	27.094	-134,3	-20.589	4,94	6,14
	Otros pescados	18,2	2.595,4	59,6	7.623,7	-41,5	-5.028	7,00	7,82

Gráfico 15.

**Distribución de las exportaciones e importaciones del Grupo Pescados por subgrupos**

Abril de 2022



Tabla 16.

**Evolución del comercio exterior Subgrupo Moluscos (0307)**

Abril de 2020, 2021 y 2022

Exportación	abril 2020	abril 2021	abril 2022	Importación	abril 2020	abril 2021	abril 2022
Valor (M€)	23,75	65,67	114,31	Valor (M€)	77,06	136,79	188,46
Volumen (t)	5.331	13.816	20.278	Volumen (t)	18.980	29.002	31.411
Precio Medio €/kg	4,46	4,75	5,64	Precio Medio €/kg	4,06	4,72	6,00

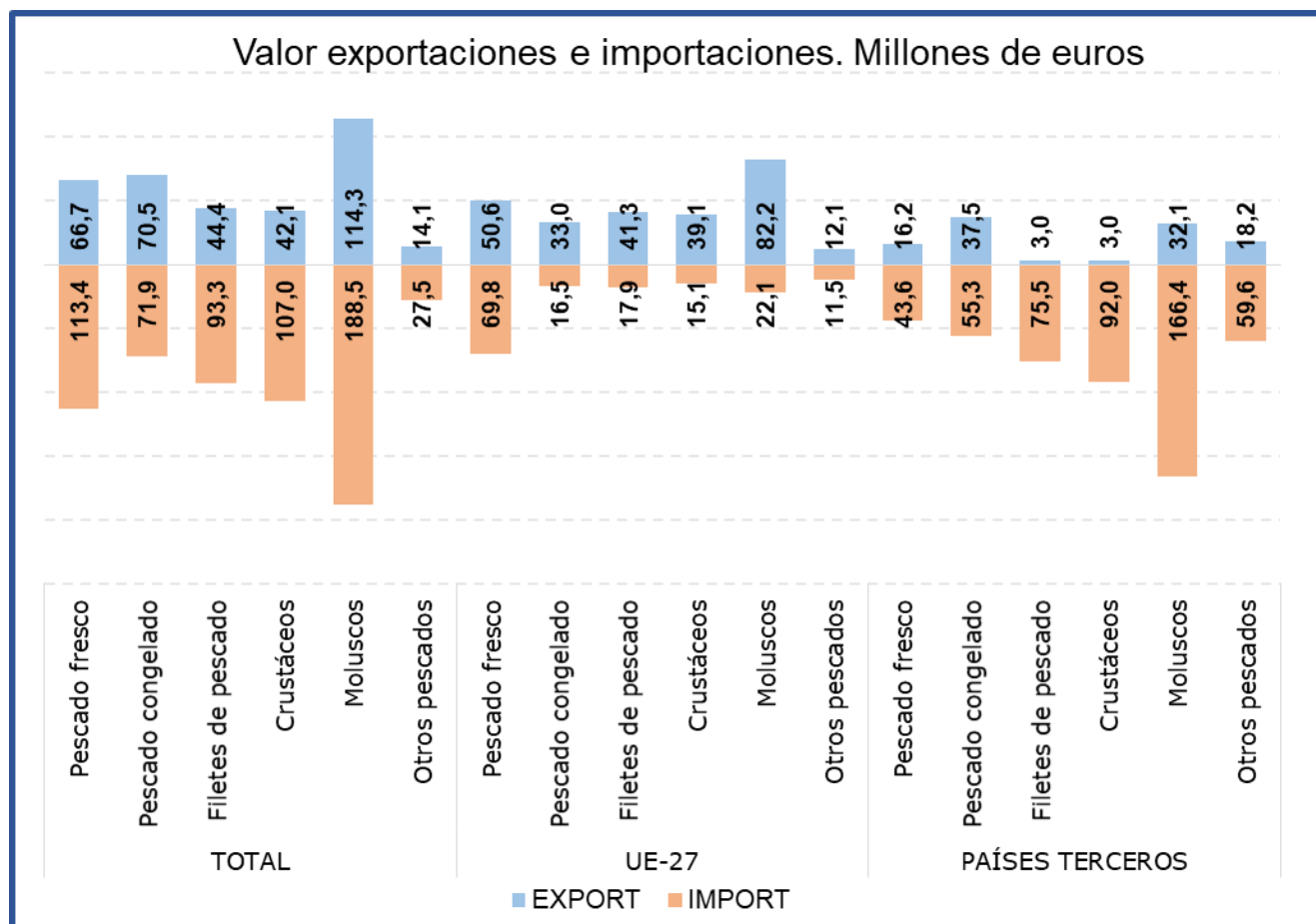
Durante el mes de abril el subgrupo de **Moluscos** ha sido el **más importante tanto desde el punto de vista exportador como desde el punto de vista importador** dentro del **grupo Pescados**, constituyendo por sí sólo el **32% de las exportaciones y el 31% de las importaciones totales del grupo**.

Durante el mes de abril destaca que las **exportaciones se han incrementado un 74,1% en valor y un 46,8% en volumen**, con respecto al mismo mes de 2021.

Por su parte las **importaciones se han incrementado un 37,8% en valor**.

Tabla 17.

**Evolución del comercio exterior Subgrupo Pescado Fresco (0302)**

Abril de 2020, 2021 y 2022

Exportación	abril 2020	abril 2021	abril 2022	Importación	abril 2020	abril 2021	abril 2022
Valor (M€)	21,17	42,84	66,74	Valor (M€)	78,88	92,97	113,37
Volumen (t)	6.002	9.457	11.397	Volumen (t)	17.456	18.280	17.651
Precio Medio €/kg	3,53	4,53	5,86	Precio Medio €/kg	4,52	5,09	6,42

El subgrupo **Pescado Fresco** representa este mes el **19% de las exportaciones y el 19% de las importaciones** totales del grupo, siendo en abril el **segundo subgrupo en importancia desde el punto de vista importador**.

Este mes hay que destacar que **se ha incrementado el valor tanto de las exportaciones (55,8%) como de las importaciones (21,9%)**.

Tabla 18.

**Evolución del comercio exterior Subgrupo Pescado Congelado (0303)**

Abril de 2020, 2021 y 2022

Exportación	abril 2020	abril 2021	abril 2022	Importación	abril 2020	abril 2021	abril 2022
Valor (M€)	57,32	55,94	70,54	Valor (M€)	56,48	56,06	71,86
Volumen (t)	36.390	30.049	27.095	Volumen (t)	26.320	27.452	25.502
Precio Medio €/kg	1,58	1,86	2,60	Precio Medio €/kg	2,15	2,04	2,82

Este mes el subgrupo de **Pescado Congelado** representa el **20% de las exportaciones y el 12% de las importaciones totales** del grupo, situándose como **segundo subgrupo en importancia desde el punto de vista exportador**.

**El valor de las exportaciones ha aumentado un 26,1%** mientras que su **volumen ha disminuido un 9,8%** con respecto a abril de 2021. Por su parte las **importaciones han incrementado un 28,2%** su valor.

Tabla 19.

**Evolución del comercio exterior Subgrupo Crustáceos (0306)**

Abril de 2020, 2021 y 2022

Exportación	abril 2020	abril 2021	abril 2022	Importación	abril 2020	abril 2021	abril 2022
Valor (M€)	13,90	29,17	42,11	Valor (M€)	59,53	76,56	107,04
Volumen (t)	1.879	3.537	4.215	Volumen (t)	10.258	12.011	14.714
Precio Medio €/kg	7,39	8,25	9,99	Precio Medio €/kg	5,80	6,37	7,27

El subgrupo de **Crustáceos** representa este mes el **tercer subgrupo en importancia desde el punto de vista importador con el 18%** de las importaciones totales del grupo. En cuanto a las **exportaciones** representa el **12% del total**. Este mes ha **aumentado el valor tanto de las importaciones (39,8%) como de las exportaciones (44,4%)** con respecto a abril de 2021.

Tabla 20.

**Evolución del comercio exterior Subgrupo Filetes de Pescado (0304)**

Abril de 2020, 2021 y 2022

Exportación	abril 2020	abril 2021	abril 2022	Importación	abril 2020	abril 2021	abril 2022
Valor (M€)	17,80	25,78	44,35	Valor (M€)	57,24	69,72	93,33
Volumen (t)	3.222	4.231	6.092	Volumen (t)	13.073	15.630	17.310
Precio Medio €/kg	5,53	6,09	7,28	Precio Medio €/kg	4,38	4,46	5,39

El subgrupo **Filetes de Pescado** supone el **13% de las exportaciones y el 16% de las importaciones**. Respecto a abril de 2021, cabe destacar un **incremento del 72,1% en el valor de las exportaciones y del 33,9% en el valor de las importaciones**.

## Lácteos, Huevos y Miel (04)

En este grupo se analizan los productos comprendidos en el capítulo 04 del TARIC, correspondiente a Leche y productos lácteos; huevos de ave y miel natural.

El grupo **Lácteos, huevos y miel** es ligeramente importador y con tendencia estable.

Gráfico 16.  
**Evolución del comercio exterior grupo Lácteos, Huevos y Miel**  
Años 2020, 2021 y 2022. M€



Tabla 21.  
**Variación Interanual del Grupo Lácteos, Huevos y Miel**  
Abril 2022

Lacteos (04)		M€		t		€/kg	
		abril 2022	Var. abril 2022/2021	abril 2022	Var. abril 2022/2021	abril 2022	Var. abril 2022/2021
EXP	Total	174,55	27,2%	64.719	-10,0%	2,70	41,4%
	UE-27	114,06	65	43.889	-7,8%	2,60	41,5%
	PPTT	60,49	35	20.830	-14,3%	2,90	41,7%
IMP	Total	211,32	36,2%	79.281	22,5%	2,67	11,2%
	UE-27	202,45	96	76.040	21,8%	2,66	11,7%
	PPTT	8,87	4	3.241	41,4%	2,74	-1,6%
<b>Saldo</b>		-36,77	-104,3%	-14.563	-302,5%		

Tabla 22.

**Distribución del comercio exterior del grupo Lácteos, Huevos y Miel**

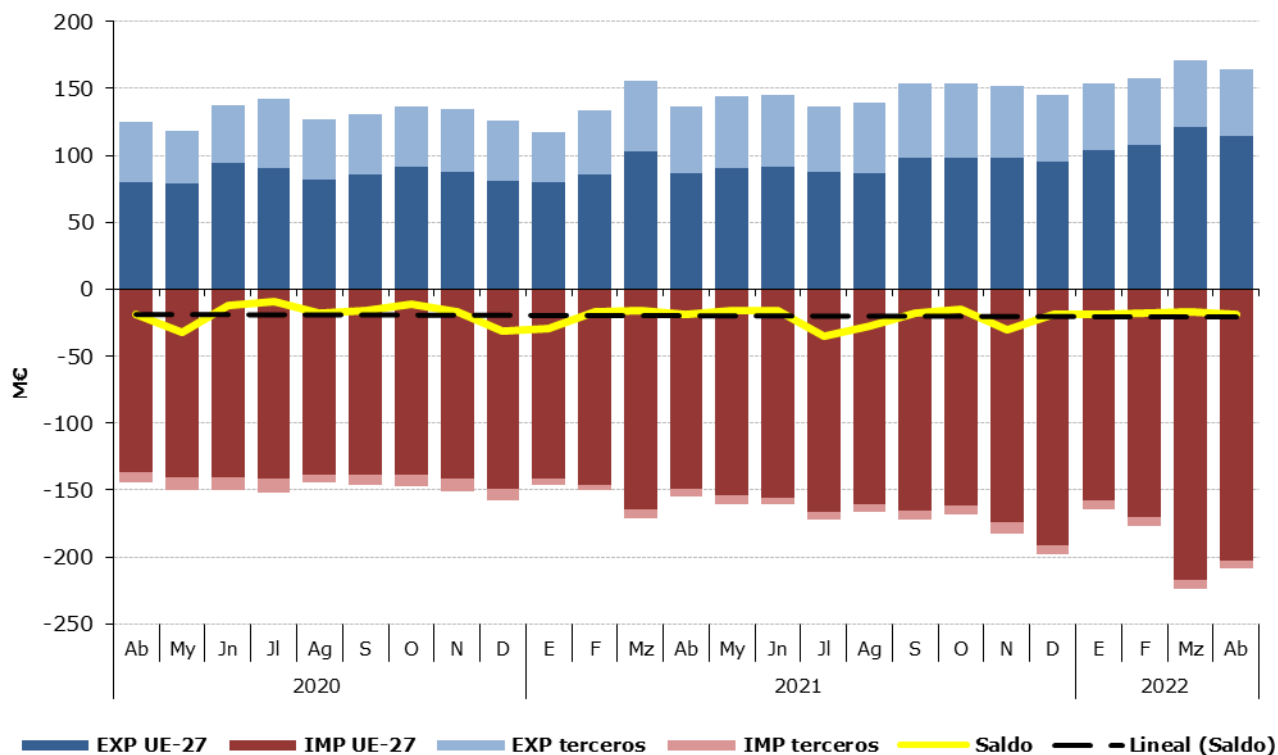
Total, UE y Países Terceros.

Abril de 2022

	ABRIL 2022	Exportaciones		Importaciones		Saldo (Exp-Imp)		Precio Medio (€/kg)	
		Valor Millones €	Peso toneladas	Valor Millones €	Peso toneladas	Valor Millones €	Peso toneladas	Exportado	Importado
<b>TOTAL</b>	<b>LACTEOS, H y M.</b>	<b>174,6</b>	<b>64.719</b>	<b>211,3</b>	<b>79.281</b>	<b>-36,8</b>	<b>-14.563</b>	<b>2,70</b>	<b>2,67</b>
	Quesos	56,4	10.003	121,3	30.251	-64,8	-20.247	5,64	4,01
	Leche y Nata	42,5	22.838	33,4	22.299	9,0	539	1,86	1,50
	Huevos	24,7	10.424	9,1	3.540	15,6	6.884	2,37	2,58
	Leches fermentadas	13,1	8.657	19,4	13.627	-6,2	-4.970	1,52	1,42
	Mantequilla	14,5	2.296	11,8	2.118	2,7	178	6,33	5,56
	Miel	9,4	2.216	7,7	3.488	1,6	-1.272	4,24	2,22
	Otros	13,9	8.284	8,6	3.958	5,3	4.326	1,68	2,18
<b>UE-27</b>	<b>LACTEOS, H y M.</b>	<b>114,1</b>	<b>43.889</b>	<b>202,5</b>	<b>76.040</b>	<b>-88,4</b>	<b>-32.151</b>	<b>2,60</b>	<b>2,66</b>
	Quesos	35,9	7.512	118,7	29.805	-82,8	-22.293	4,78	3,98
	Leche y Nata	28,3	14.594	33,2	22.266	-4,9	-7.672	1,94	1,49
	Huevos	16,4	8.379	8,7	3.513	7,7	4.867	1,96	2,48
	Leches fermentadas	8,9	6.030	19,2	13.534	-10,2	-7.504	1,48	1,42
	Mantequilla	12,9	2.077	11,5	2.072	1,4	5	6,22	5,54
	Miel	5,8	1.467	3,2	1.335	2,6	132	3,99	2,40
	Otros	5,7	3.830	8,0	3.515	-2,3	315	1,49	2,28
<b>PAÍSES TERCEROS</b>	<b>LACTEOS, H y M.</b>	<b>60,5</b>	<b>20.830</b>	<b>8,9</b>	<b>3.241</b>	<b>51,6</b>	<b>17.589</b>	<b>2,90</b>	<b>2,74</b>
	Quesos	20,5	2.491	2,6	446	18,0	2.046	8,24	5,77
	Leche y Nata	14,1	8.244	0,2	33	13,9	8.211	1,71	7,34
	Huevos	8,3	2.045	0,4	27	7,9	2.017	4,05	15,43
	Leches fermentadas	4,2	2.627	0,2	93	4,0	2.534	1,59	1,95
	Mantequilla	1,6	219	0,3	45	1,3	173	7,37	6,25
	Miel	3,5	749	4,5	2.153	-1,0	-1.403	4,72	2,11
	Otros	8,2	4.454	0,6	443	7,6	4.011	1,84	1,41

Gráfico 17.

**Distribución de las exportaciones e importaciones del Grupo Lácteos, Huevos y Miel por subgrupos**

Abril de 2022





Tabla 23.

**Evolución del comercio exterior Subgrupo Quesos (0406)**

Abril de 2020, 2021 y 2022

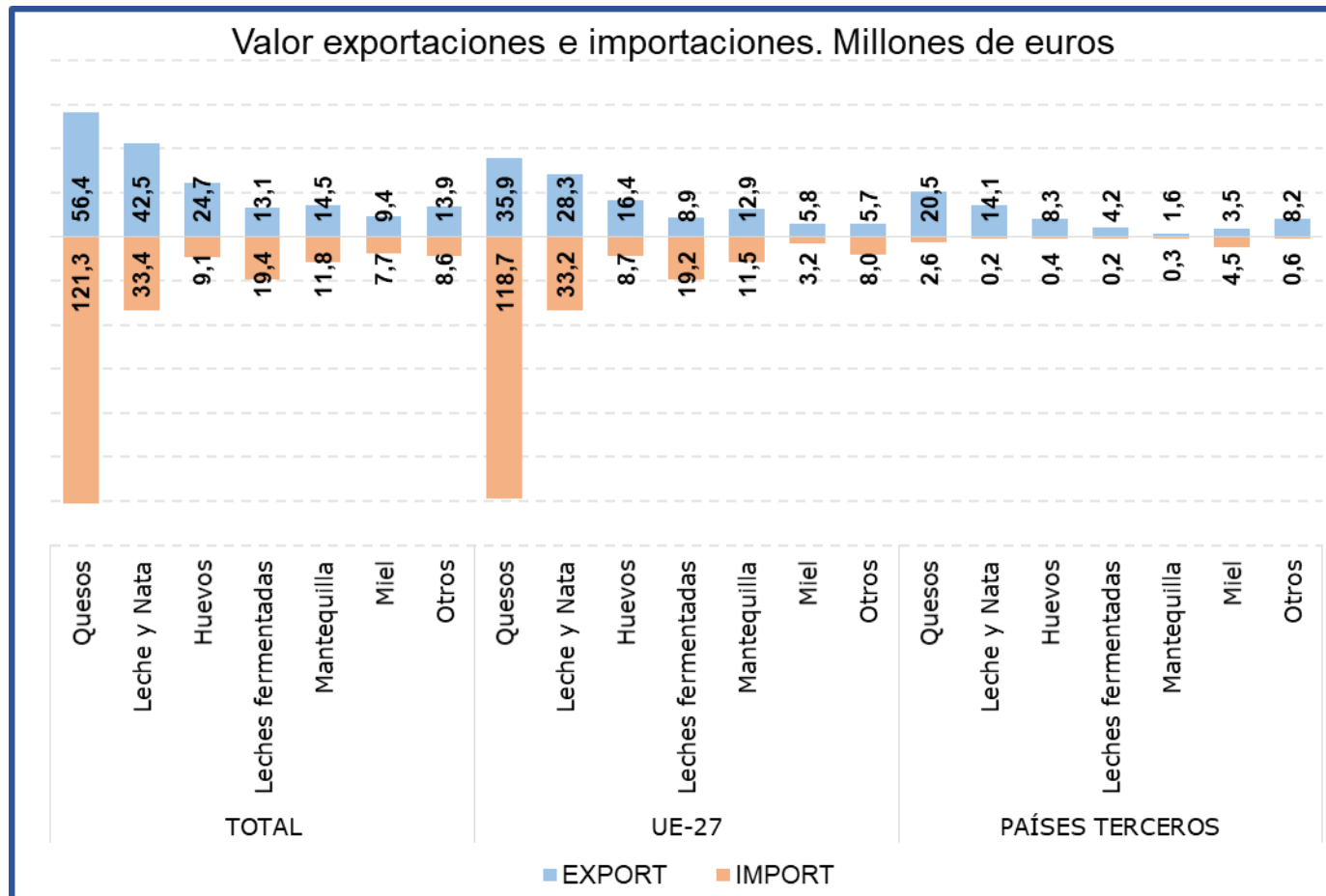
Exportación	abril 2020	abril 2021	abril 2022	Importación	abril 2020	abril 2021	abril 2022
Valor (M€)	37,02	42,94	56,44	Valor (M€)	73,78	86,74	121,26
Volumen (t)	7.640	8.874	10.003	Volumen (t)	19.556	26.023	30.251
Precio Medio €/kg	4,85	4,84	5,64	Precio Medio €/kg	3,77	3,33	4,01

Al igual que en los meses anteriores, durante el mes de abril los **Quesos** han sido el subgrupo más importante, **representando el 32% de las exportaciones y el 57% de las importaciones totales del grupo**. Con respecto a abril de 2021 el **valor de las exportaciones se ha incrementado un 31,4% mientras que el de las importaciones lo ha hecho en un 39,8%**.

Tabla 24.

**Evolución del comercio exterior Subgrupo Leche y Nata (0401+0402)**

Abril de 2020, 2021 y 2022

Exportación	abril 2020	abril 2021	abril 2022	Importación	abril 2020	abril 2021	abril 2022
Valor (M€)	20,07	22,63	42,47	Valor (M€)	11,94	5,83	33,43
Volumen (t)	18.340	19.871	22.838	Volumen (t)	23.702	7.206	22.299
Precio Medio €/kg	1,09	1,14	1,86	Precio Medio €/kg	0,50	0,81	1,50

La **Leche y Nata** supone **el 24% de las exportaciones y el 16% de las importaciones totales del grupo**. Respecto a abril de 2021, se ha **incrementado el valor tanto de las exportaciones (87,7%) como de las importaciones (473,8%)**.

Tabla 25.

**Evolución del comercio exterior Subgrupo Leches fermentadas (0403)**

Abril de 2020, 2021 y 2022

Exportación	abril 2020	abril 2021	abril 2022	Importación	abril 2020	abril 2021	abril 2022
Valor (M€)	13,39	16,65	13,13	Valor (M€)	16,18	17,05	19,35
Volumen (t)	11.314	13.750	8.657	Volumen (t)	12.617	12.340	13.627
Precio Medio €/kg	1,18	1,21	1,52	Precio Medio €/kg	1,28	1,38	1,42

Las **Leches Fermentadas** suponen **el 8% de las exportaciones y el 9% de las importaciones totales del grupo**.

Tabla 26.

**Evolución del comercio exterior Subgrupo Huevos (0407+0408)**

Abril de 2020, 2021 y 2022

Exportación	abril 2020	abril 2021	abril 2022	Importación	abril 2020	abril 2021	abril 2022
Valor (M€)	19,03	19,38	24,70	Valor (M€)	5,95	7,77	9,13
Volumen (t)	13.070	13.653	10.424	Volumen (t)	2.454	3.632	3.540
Precio Medio €/kg	1,46	1,42	2,37	Precio Medio €/kg	2,43	2,14	2,58

Los **Huevos** suponen **el 14% de las exportaciones y el 4 de las importaciones totales del grupo**. Respecto a abril de 2021, cabe destacar que el valor de las **exportaciones se ha incrementado un 27,4% y el de las importaciones un 17,6%**.

Tabla 27.

**Evolución del comercio exterior Subgrupo Mantequilla (0405)**

Abril de 2020, 2021 y 2022

Exportación	abril 2020	abril 2021	abril 2022	Importación	abril 2020	abril 2021	abril 2022
Valor (M€)	6,27	7,02	14,52	Valor (M€)	7,89	8,62	11,78
Volumen (t)	1.622	1.705	2.296	Volumen (t)	2.100	2.258	2.118
Precio Medio €/kg	3,87	4,12	6,33	Precio Medio €/kg	3,76	3,82	5,56

En el mes de abril de 2022, la **Mantequilla** ha supuesto **el 8% de las exportaciones y el 6% de las importaciones totales del grupo**.

Tabla 28.

**Evolución del comercio exterior Subgrupo Miel (0409)**

Abril de 2020, 2021 y 2022

Exportación	abril 2020	abril 2021	abril 2022	Importación	abril 2020	abril 2021	abril 2022
Valor (M€)	8,72	9,06	9,39	Valor (M€)	4,58	5,56	7,75
Volumen (t)	2.545	2.399	2.216	Volumen (t)	2.401	2.526	3.488
Precio Medio €/kg	3,42	3,78	4,24	Precio Medio €/kg	1,91	2,20	2,22

El subgrupo de la **miel** supone, **en abril de 2022, el 5% de las exportaciones**. Además, representa el **4% de las importaciones totales del grupo**.

## Hortalizas y legumbres (07)

En este grupo se analizan los productos comprendidos en el capítulo 07 del TARIC, correspondiente a Hortalizas, Plantas, Raíces y Tubérculos alimenticios, principalmente frescos, refrigerados o secos. Por tanto, no se analizan las hortalizas y legumbres en conserva u otras preparaciones que se incluyen principalmente en el capítulo 20 del TARIC.

El grupo de **Hortalizas y Legumbres** tiene un carácter marcadamente exportador y tendencia creciente.

Gráfico 18.  
**Evolución del comercio exterior grupo Hortalizas y Legumbres**  
Años 2020, 2021 y 2022. M€



Tabla 29.  
**Variación Interanual del grupo Hortalizas y Legumbres**  
Abril 2022

Hortalizas y Legumbres (07)	M€			t		€/kg	
	abril 2022	(%) Sobre Total	Var. abril 2022/2021	abril 2022	Var. abril 2022/2021	abril 2022	Var. abril 2022/2021
<b>EXP</b>							
Total	781,78		3,8%	552.174	-11,8%	1,42	17,7%
UE-27	605,42	77	3,1%	427.626	-14,7%	1,42	20,8%
PPTT	176,36	23	6,6%	124.548	-0,2%	1,42	6,8%
<b>IMP</b>							
Total	148,19		13,2%	213.616	-11,4%	0,69	27,7%
UE-27	54,58	37	-3,3%	126.956	-15,9%	0,43	15,1%
PPTT	93,60	63	25,7%	86.659	-3,8%	1,08	30,6%
<b>Saldo</b>	633,60		1,9%	338.558	-12,0%		

Los subgrupos elegidos mensualmente en este Grupo, caracterizado por su elevada estacionalidad, son los que presentan en cada mes un mayor comercio total (exportaciones + Importaciones).

Tabla 30.

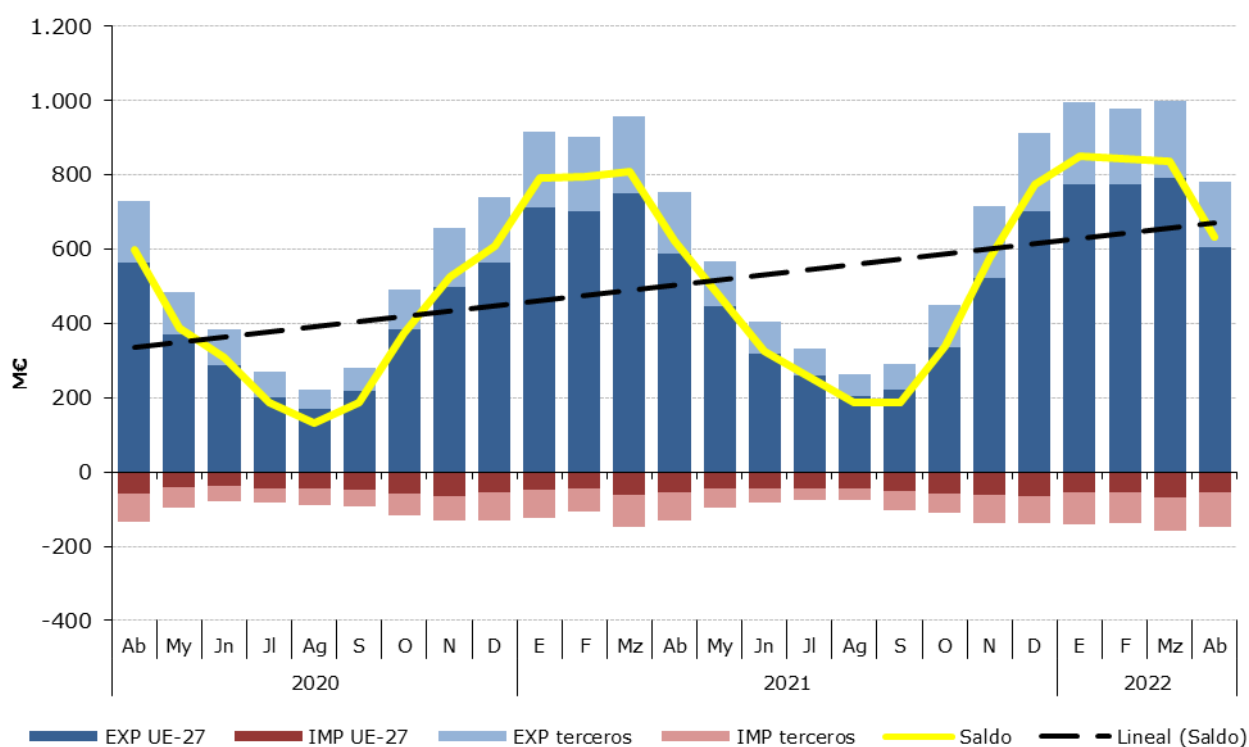
**Distribución del comercio exterior grupo Hortalizas y Legumbres**

Total, UE y Países Terceros.

Abril de 2022

	ABRIL 2022	Exportaciones		Importaciones		Comercio Total	Precio Medio (€/kg)	
		Valor Millones €	Peso toneladas	Valor Millones €	Peso toneladas	Valor Millones €	Exportado	Importado
<b>TOTAL</b>	<b>HORTALIZAS Y LEGUMBRES</b>	<b>781,8</b>	<b>552.174</b>	<b>148,2</b>	<b>213.616</b>	<b>930</b>	<b>1,42</b>	<b>0,69</b>
	Tomates	130,3	63.974	11,6	6.919	142	2,04	1,67
	Pimientos	117,8	69.379	12,0	8.481	130	1,70	1,41
	Lechugas	122,6	99.590	3,2	2.033	126	1,23	1,55
	Coles	86,2	67.200	1,0	1.676	87	1,28	0,58
	Hortalizas Congeladas	60,0	54.853	16,0	20.006	76	1,09	0,80
	Cebollas	42,0	30.492	12,1	20.057	54	1,38	0,60
	Otros	222,9	166.684	92,4	154.444	315	1,34	0,60
<b>UE-27</b>	<b>HORTALIZAS Y LEGUMBRES</b>	<b>605,4</b>	<b>427.626</b>	<b>54,6</b>	<b>126.956</b>	<b>660</b>	<b>1,42</b>	<b>0,43</b>
	Tomates	108,4	54.692	1,7	760	110	1,98	2,23
	Pimientos	97,3	57.452	0,6	313	98	1,69	1,86
	Lechugas	95,9	77.450	3,1	2.017	99	1,24	1,56
	Coles	53,7	45.482	0,7	1.595	54	1,18	0,46
	Hortalizas Congeladas	41,5	36.588	11,1	17.689	53	1,13	0,63
	Cebollas	27,9	19.631	3,1	7.857	31	1,42	0,40
	Otros	180,7	136.331	34,2	96.726	215	1,33	0,35
<b>PAÍSES TERCEROS</b>	<b>HORTALIZAS Y LEGUMBRES</b>	<b>176,4</b>	<b>124.548</b>	<b>93,6</b>	<b>86.659</b>	<b>270</b>	<b>1,42</b>	<b>1,08</b>
	Tomates	21,9	9.282	9,9	6.159	32	2,35	1,60
	Pimientos	20,4	11.927	11,4	8.168	32	1,71	1,39
	Lechugas	26,7	22.140	0,0	16	27	1,21	1,09
	Coles	32,5	21.718	0,2	81	33	1,50	2,75
	Hortalizas Congeladas	18,5	18.265	4,9	2.317	23	1,02	2,13
	Cebollas	14,1	10.861	9,0	12.200	23	1,30	0,73
	Otros	42,2	30.354	58,2	57.718	100	1,39	1,01

Gráfico 19.

**Distribución de las exportaciones e importaciones del Grupo Hortalizas por subgrupos**

Abril de 2022



Tabla 31.

**Evolución del comercio exterior Pimientos (070960)**

Abril de 2020, 2021 y 2022

Exportación	abril 2020	abril 2021	abril 2022	Importación	abril 2020	abril 2021	abril 2022
Valor (M€)	116,51	121,33	117,77	Valor (M€)	7,40	9,26	11,97
Volumen (t)	61.644	61.110	69.379	Volumen (t)	6.983	9.002	8.481
Precio Medio €/kg	1,89	1,99	1,70	Precio Medio €/kg	1,06	1,03	1,41

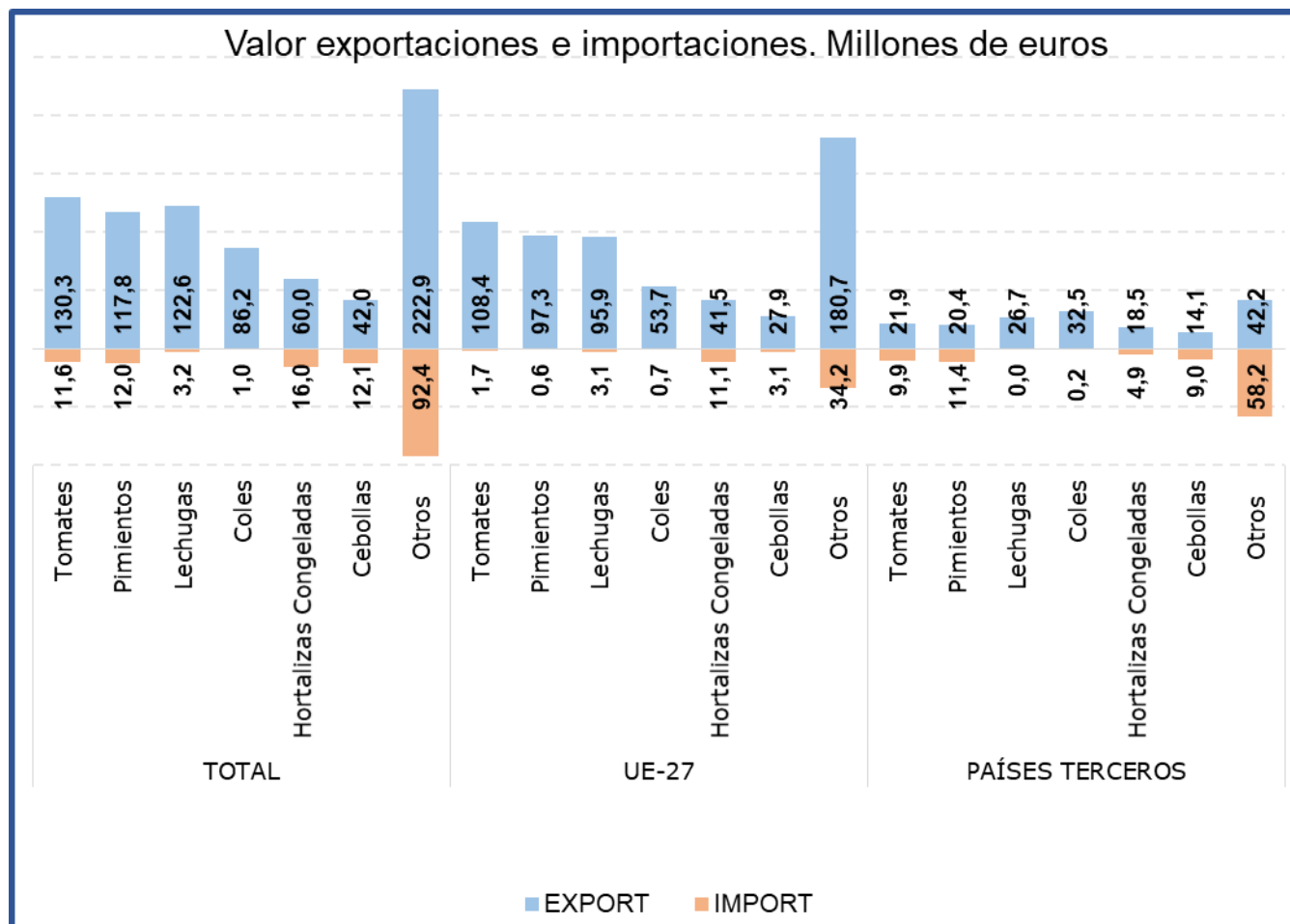
En abril el subgrupo **Pimientos** es el tercero en importancia dentro de las exportaciones, suponiendo el **15% de las exportaciones totales del grupo y el 9% de las importaciones**. Este mes las **exportaciones han disminuido su valor un 2,9%** con respecto al año 2021.

Tabla 32.

**Evolución del comercio exterior Subgrupo Lechugas (0705)**

Abril de 2020, 2021 y 2022

Exportación	abril 2020	abril 2021	abril 2022	Importación	abril 2020	abril 2021	abril 2022
Valor (M€)	101,11	124,65	122,59	Valor (M€)	1,85	2,70	3,16
Volumen (t)	108.331	122.677	99.590	Volumen (t)	1.221	1.753	2.033
Precio Medio €/kg	0,93	1,02	1,23	Precio Medio €/kg	1,52	1,54	1,55

El subgrupo **Lechugas** en el mes de abril de 2022 **ha supuesto el 16% de las exportaciones**, situándose como segundo en importancia dentro del grupo Frutas, **y el 2% de las importaciones**. Las **exportaciones han disminuido un 1,7%** su valor con respecto a abril de 2021.

Tabla 33.

**Evolución del comercio exterior Subgrupo Cebollas (0703)**

Abril de 2020, 2021 y 2022

Exportación	abril 2020	abril 2021	abril 2022	Importación	abril 2020	abril 2021	abril 2022
Valor (M€)	45,32	42,48	42,02	Valor (M€)	13,25	14,67	12,10
Volumen (t)	33.968	29.887	30.492	Volumen (t)	23.081	26.587	20.057
Precio Medio €/kg	1,33	1,42	1,38	Precio Medio €/kg	0,57	0,55	0,60

Este mes el subgrupo **Cebollas** ha representado el **5% de las exportaciones y el 8% de las importaciones totales del grupo**. Con respecto a abril de 2021 ha **disminuido el valor tanto de las exportaciones (-1,1%)** como de las **importaciones (-17,5%)**.

Tabla 34.

**Evolución del comercio exterior Subgrupo Tomates (0702)**

Abril de 2020, 2021 y 2022

Exportación	abril 2020	abril 2021	abril 2022	Importación	abril 2020	abril 2021	abril 2022
Valor (M€)	92,26	92,59	130,25	Valor (M€)	11,69	14,56	11,56
Volumen (t)	68.349	56.762	63.974	Volumen (t)	10.202	12.521	6.919
Precio Medio €/kg	1,35	1,63	2,04	Precio Medio €/kg	1,15	1,16	1,67

El subgrupo **Tomates** supone este mes el **17% de las exportaciones y el 8% de las importaciones** del grupo, situándose como el **subgrupo más importante en el capítulo de exportaciones**. Con respecto a abril de 2021, el valor de las **exportaciones se ha incrementado un 40,7%** mientras que el de las **importaciones ha descendido un 20,6%**.

Tabla 35.

**Evolución del comercio exterior Subgrupo Hortalizas Congeladas (0710)**

Abril de 2020, 2021 y 2022

Exportación	abril 2020	abril 2021	abril 2022	Importación	abril 2020	abril 2021	abril 2022
Valor (M€)	52,31	56,52	60,03	Valor (M€)	12,43	11,84	16,01
Volumen (t)	53.126	55.361	54.853	Volumen (t)	14.171	16.091	20.006
Precio Medio €/kg	0,98	1,02	1,09	Precio Medio €/kg	0,88	0,74	0,80

El subgrupo **Hortalizas Congeladas** supone el **8% de las exportaciones y el 11% de las importaciones totales**. Destacar que en abril de 2022 se ha **incrementado el valor tanto de las exportaciones (6,2%)** como de las **importaciones (35,3%)**.

Tabla 36.

**Evolución del comercio exterior Subgrupo Coles (0704)**

Abril de 2020, 2021 y 2022

Exportación	abril 2020	abril 2021	abril 2022	Importación	abril 2020	abril 2021	abril 2022
Valor (M€)	98,40	97,30	86,22	Valor (M€)	2,11	0,64	0,96
Volumen (t)	64.892	80.451	67.200	Volumen (t)	1.981	1.064	1.676
Precio Medio €/kg	1,52	1,21	1,28	Precio Medio €/kg	1,07	0,60	0,58

El subgrupo **Coles** representa el **11%** de las exportaciones y el **1%** de las importaciones totales.

Respecto a abril de 2021 el **valor de las exportaciones ha descendido un 11,4%**.

## Frutas (08)

En este grupo se analizan los productos comprendidos en el capítulo 08 del TARIC, correspondiente a Frutas y frutos comestibles, cortezas de agrios (cítricos), melones o sandías, principalmente frescos, refrigerados o secos. Por tanto, no se analizan productos en conserva u otras preparaciones que se incluyen principalmente en el capítulo 20 del TARIC. Para obtener información sobre los mismos se puede consultar el Anexo que acompaña al informe.

El grupo **Frutas** tiene un carácter netamente exportador con tendencia a la estabilidad.

Gráfico 20.  
**Evolución del comercio exterior grupo Frutas**  
Años 2020, 2021 y 2022. M€



Tabla 37.  
**Variación Interanual del grupo Frutas**  
Abril 2022

Frutas (08)		M€			t		€/kg	
		abril 2022	(%) Sobre Total	Var. abril 2022/2021	abril 2022	Var. abril 2022/2021	abril 2022	Var. abril 2022/2021
EXP	Total	920,31		-0,9%	560.869	-4,8%	1,64	4,1%
	UE-27	732,51	80	-2,3%	457.875	-7,2%	1,60	5,2%
	PPTT	187,81	20	5,2%	102.994	7,4%	1,82	-2,1%
IMP	Total	341,26		1,8%	187.476	-16,4%	1,82	21,7%
	UE-27	62,60	18	-16,1%	50.401	-13,9%	1,24	-2,5%
	PPTT	278,66	82	6,9%	137.074	-17,2%	2,03	29,1%
<b>Saldo</b>		579,05		-2,4%	373.393	2,3%		

Los subgrupos elegidos mensualmente en este Grupo, que tiene una elevada estacionalidad, son los que presentan en cada mes un mayor comercio total (exportaciones + Importaciones).

Tabla 38.

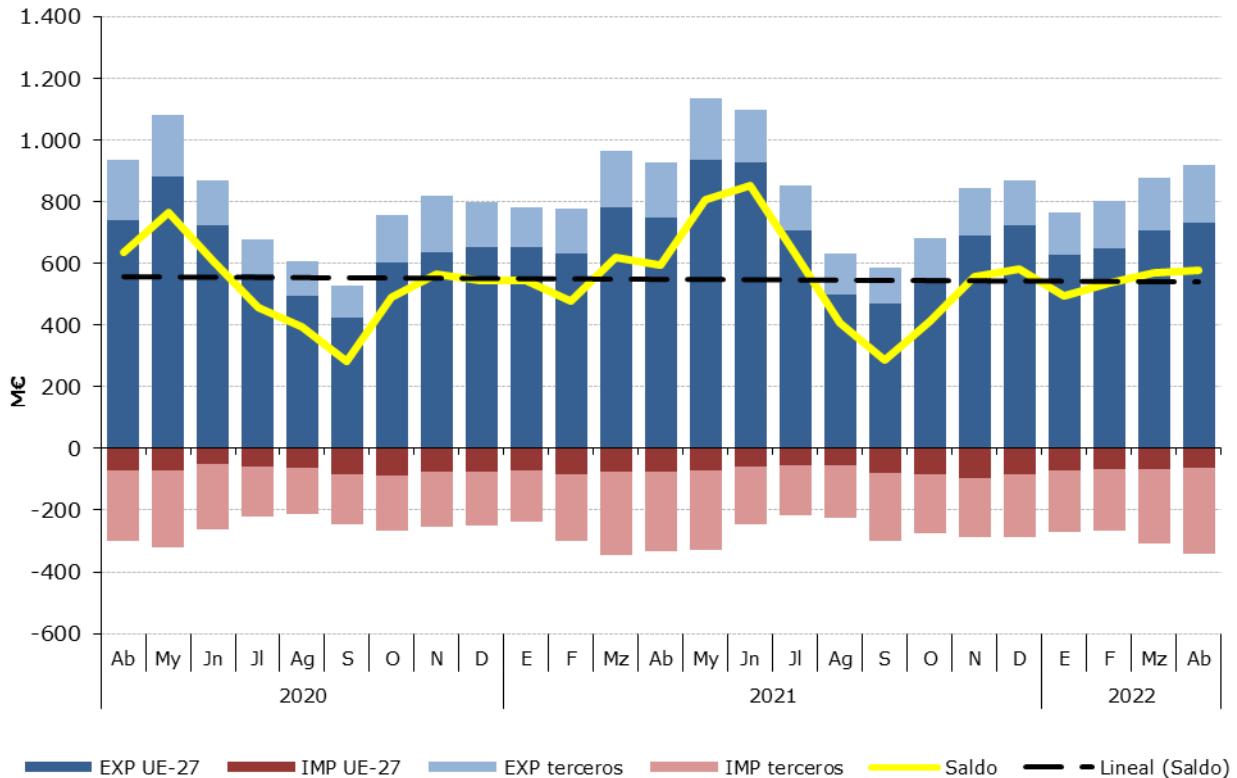
**Distribución del comercio exterior grupo Frutas**

Total, UE y Países Terceros.

Abril de 2022

	ABRIL 2022	Exportaciones		Importaciones		Comercio Total	Precio Medio (€/kg)	
		Valor Millones €	Peso toneladas	Valor Millones €	Peso toneladas	Valor Millones €	Exportado	Importado
<b>TOTAL</b>	<b>FRUTAS</b>	<b>920,3</b>	<b>560.869</b>	<b>341,3</b>	<b>187.476</b>	<b>1.261,6</b>	<b>1,64</b>	<b>1,82</b>
	Frutos rojos	391,0	116.929	94,6	18.642	485,6	3,34	5,08
	Cítricos	320,3	341.834	6,4	8.994	326,8	0,94	0,71
	Frutos secos	57,7	10.315	77,1	15.705	134,7	5,59	4,91
	Aguacates	48,6	17.129	25,6	12.489	74,3	2,84	2,05
	Melones y Sandías	28,7	24.641	27,7	31.631	56,4	1,16	0,88
	Frutas de pepita	12,2	15.752	20,1	23.586	32,2	0,77	0,85
	Otros	61,8	34.269	89,8	76.428	151,6	1,80	1,17
<b>UE-27</b>	<b>FRUTAS</b>	<b>732,5</b>	<b>457.875</b>	<b>62,6</b>	<b>50.401</b>	<b>795,1</b>	<b>1,60</b>	<b>1,24</b>
	Frutos rojos	304,0	97.303	7,0	2.399	311,0	3,12	2,91
	Cítricos	256,3	280.225	4,0	6.992	260,3	0,91	0,57
	Frutos secos	46,7	8.508	8,1	2.332	54,9	5,49	3,48
	Aguacates	43,4	14.936	3,3	2.067	46,7	2,90	1,59
	Melones y Sandías	25,5	22.208	0,7	451	26,2	1,15	1,58
	Frutas de pepita	4,6	5.810	17,4	21.838	22,0	0,80	0,80
	Otros	52,0	28.884	22,1	14.324	74,1	1,80	1,54
<b>PAÍSES TERCEROS</b>	<b>FRUTAS</b>	<b>187,8</b>	<b>102.994</b>	<b>278,7</b>	<b>137.074</b>	<b>466,5</b>	<b>1,82</b>	<b>2,03</b>
	Frutos rojos	87,0	19.626	87,6	16.244	174,6	4,43	5,40
	Cítricos	64,1	61.610	2,4	2.002	66,5	1,04	1,21
	Frutos secos	10,9	1.806	69,0	13.373	79,9	6,05	5,16
	Aguacates	5,3	2.194	22,3	10.423	27,6	2,40	2,14
	Melones y Sandías	3,2	2.433	27,0	31.180	30,2	1,32	0,87
	Frutas de pepita	7,5	9.941	2,7	1.749	10,2	0,76	1,52
	Otros	9,8	5.385	67,6	62.105	77,5	1,82	1,09

Gráfico 21.

**Distribución de las exportaciones e importaciones del Grupo Frutas por subgrupos**

Abril de 2022





Tabla 39.

**Evolución del comercio exterior Subgrupo Cítricos (0805)**

Abril de 2020, 2021 y 2022

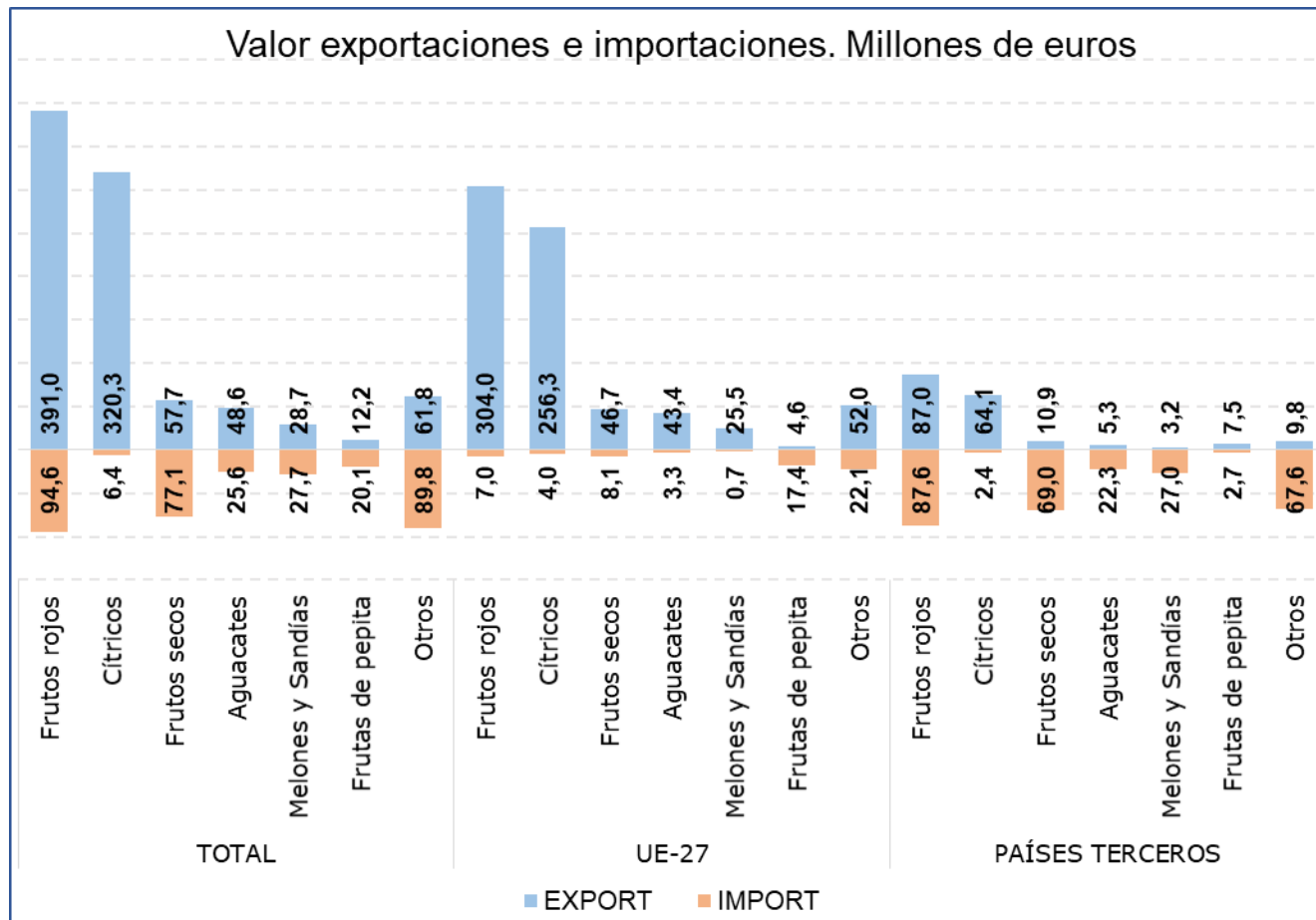
Exportación	abril 2020	abril 2021	abril 2022	Importación	abril 2020	abril 2021	abril 2022
Valor (M€)	402,41	300,08	320,34	Valor (M€)	7,92	13,94	6,41
Volumen (t)	375.107	316.335	341.834	Volumen (t)	9.713	22.376	8.994
Precio Medio €/kg	1,07	0,95	0,94	Precio Medio €/kg	0,82	0,62	0,71

Este mes el subgrupo **Cítricos** ha sido el **segundo en importancia desde el punto de vista exportador** dentro del grupo Frutas, representado el **35% de las exportaciones totales** y el **2% de las importaciones**. Respecto a abril de 2021 el **valor de las exportaciones ha aumentado un 6,8%**.

Tabla 40.

**Evolución del comercio exterior Subgrupo Frutos rojos (081010+081020+081030+081040)**

Abril de 2020, 2021 y 2022

Exportación	abril 2020	abril 2021	abril 2022	Importación	abril 2020	abril 2021	abril 2022
Valor (M€)	295,26	397,83	390,98	Valor (M€)	69,51	68,97	94,63
Volumen (t)	110.278	134.077	116.929	Volumen (t)	16.940	13.728	18.642
Precio Medio €/kg	2,68	2,97	3,34	Precio Medio €/kg	4,10	5,02	5,08

Este mes el subgrupo de **Frutos rojos** ha sido **el más importante tanto desde el punto de vista exportador como importador** dentro del grupo Frutas, representando **el 42% de las exportaciones** y el **28% de las importaciones totales del grupo Frutas**. En abril el **valor de las exportaciones ha disminuido un 1,7%**, mientras que el de las importaciones se ha incrementado un **37,2%**.

Tabla 41.

**Evolución del comercio exterior Subgrupo Frutos Secos (0801+0802)**

Abril de 2020, 2021 y 2022

Exportación	abril 2020	abril 2021	abril 2022	Importación	abril 2020	abril 2021	abril 2022
Valor (M€)	47,82	55,47	57,67	Valor (M€)	67,29	56,04	77,08
Volumen (t)	6.819	10.323	10.315	Volumen (t)	11.940	13.547	15.705
Precio Medio €/kg	7,01	5,37	5,59	Precio Medio €/kg	5,64	4,14	4,91

Este subgrupo en **exportaciones ha alcanzado el 6% del total, incrementado su valor un 4%** con respecto a abril de 2021. No obstante, este subgrupo mantiene **una clara tendencia importadora** siendo el **segundo en importancia dentro del grupo**, con un **23% del total**, registrándose este mes un **aumento del 37,5% en el valor de las importaciones**.

Tabla 41.

**Evolución del comercio exterior Melones y Sandías (0807)**

Abril de 2020, 2021 y 2022

Exportación	abril 2020	abril 2021	abril 2022	Importación	abril 2020	abril 2021	abril 2022
Valor (M€)	47,96	37,69	28,67	Valor (M€)	24,08	30,96	27,70
Volumen (t)	74.456	51.276	24.641	Volumen (t)	32.949	37.462	31.631
Precio Medio €/kg	0,64	0,74	1,16	Precio Medio €/kg	0,73	0,83	0,88

Este mes el subgrupo de **Melones y Sandías** representa **el 3% de las exportaciones** y el **8% de las importaciones totales del grupo**. Con respecto a abril del año anterior **ha disminuido el valor tanto de las exportaciones (-23,9%) como de las importaciones (-10,5%)**.

Tabla 44.

**Evolución del comercio exterior Subgrupo Aguacates (080440)**

Abril de 2020, 2021 y 2022

Exportación	abril 2020	abril 2021	abril 2022	Importación	abril 2020	abril 2021	abril 2022
Valor (M€)	45,82	40,24	48,65	Valor (M€)	26,63	39,50	25,62
Volumen (t)	14.228	11.803	17.129	Volumen (t)	11.863	17.810	12.489
Precio Medio €/kg	3,22	3,41	2,84	Precio Medio €/kg	2,24	2,22	2,05

El subgrupo de **Aguacates** representa **el 5% de las exportaciones y el 8% de las importaciones totales del grupo Frutas**. Destaca la **reducción del valor de las importaciones (-35,1%)** mientras que el de las **exportaciones se incrementa un 20,9%**.

Tabla 44.

**Evolución del comercio exterior Subgrupo Frutas de pepita (0808)**

Abril de 2020, 2021 y 2022

Exportación	abril 2020	abril 2021	abril 2022	Importación	abril 2020	abril 2021	abril 2022
Valor (M€)	14,88	11,43	12,16	Valor (M€)	26,06	28,94	20,05
Volumen (t)	19.113	13.687	15.752	Volumen (t)	27.561	31.083	23.586
Precio Medio €/kg	0,78	0,84	0,77	Precio Medio €/kg	0,95	0,93	0,85

En abril, dentro del grupo Frutas, el subgrupo **Frutas de pepita ha representado el 1% de las exportaciones y el 6% de las importaciones**.

## Cereales (10)

En este grupo se analizan los productos comprendidos en el capítulo 10 del TARIC, correspondiente a Cereales.

El grupo **Cereales** mantiene su carácter **importador** y un saldo marcadamente decreciente a pesar de las grandes diferencias observadas en los valores de importación.

Gráfico 22.  
**Evolución del comercio exterior grupo Cereales**  
Años 2020, 2021 y 2022. M€



Tabla 45.  
**Variación Interanual del grupo Cereales**  
Abril 2022

Cereales (10)		M€		t		€/kg		
		abril 2022	(%) Sobre Total	Var. abril 2022/2021	abril 2022	Var. abril 2022/2021	abril 2022	Var. abril 2022/2021
EXP	Total	64,14		83,2%	120.723	51,9%	0,53	20,6%
	UE-27	29,58	46	22,6%	54.405	10,9%	0,54	10,6%
	PPTT	34,56	54	217,4%	66.318	118,1%	0,52	45,5%
IMP	Total	337,04		75,7%	921.870	16,6%	0,37	50,7%
	UE-27	196,22	58	46,4%	518.346	-8,1%	0,38	59,3%
	PPTT	140,82	42	143,9%	403.524	78,2%	0,35	36,9%
<b>Saldo</b>		-272,91		-74,1%	-801.147	-12,7%		

Tabla 46.

**Distribución del comercio exterior grupo Cereales**

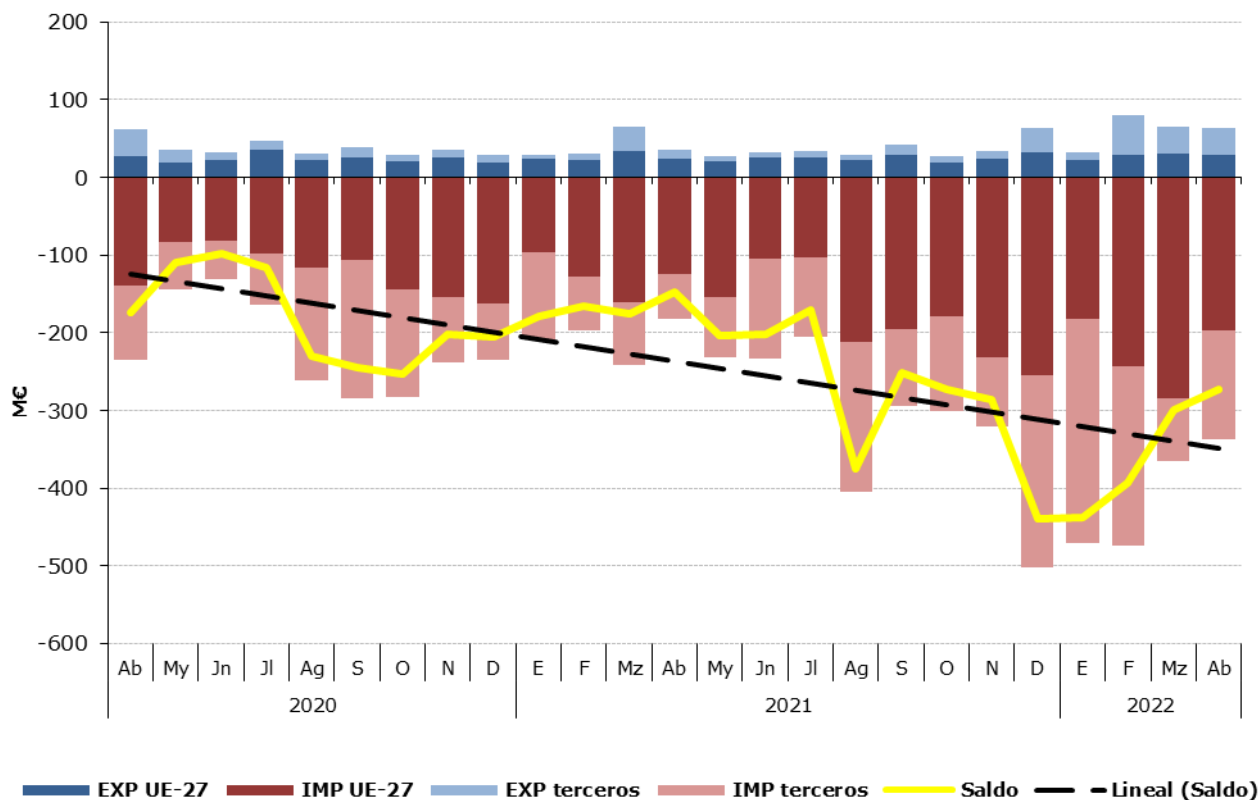
Total, UE y Países Terceros.

Abril de 2022

	ABRIL 2022	Exportaciones		Importaciones		Saldo (Exp-Imp)		€/kg	
		Valor Millones €	Peso toneladas	Valor Millones €	Peso toneladas	Valor Millones €	Peso toneladas	Exportado	Importado
<b>TOTAL</b>	<b>CEREALES</b>	<b>64,1</b>	<b>120.723</b>	<b>337,0</b>	<b>921.870</b>	<b>-272,9</b>	<b>-801.147</b>	<b>0,53</b>	<b>0,37</b>
	Maíz	9,2	18.047	193,9	593.159	-184,7	-575.112	0,51	0,33
	Trigo	21,1	39.238	92,2	215.336	-71,2	-176.097	0,54	0,43
	Arroz	17,1	21.878	35,4	66.188	-18,3	-44.310	0,78	0,53
	Cebada	14,6	37.073	5,3	18.219	9,3	18.853	0,39	0,29
	Otros	2,2	4.486	10,3	28.968	-8,0	-24.481	0,50	0,35
<b>UE-27</b>	<b>CEREALES</b>	<b>29,6</b>	<b>54.405</b>	<b>196,2</b>	<b>518.346</b>	<b>-166,6</b>	<b>-463.941</b>	<b>0,54</b>	<b>0,38</b>
	Maíz	7,4	14.627	94,0	274.250	-86,6	-259.622	0,51	0,34
	Trigo	5,9	13.423	89,3	206.961	-83,5	-193.538	0,44	0,43
	Arroz	12,9	17.821	2,5	3.045	10,3	14.776	0,72	0,84
	Cebada	1,6	4.510	2,8	9.541	-1,2	-5.031	0,36	0,29
	Otros	1,8	4.024	7,5	24.549	-5,7	-20.525	0,46	0,31
<b>PAÍSES TERCEROS</b>	<b>CEREALES</b>	<b>34,6</b>	<b>66.318</b>	<b>140,8</b>	<b>403.524</b>	<b>-106,3</b>	<b>-337.207</b>	<b>0,52</b>	<b>0,35</b>
	Maíz	1,8	3.420	99,9	318.910	-98,1	-315.490	0,53	0,31
	Trigo	15,2	25.815	2,9	8.375	12,3	17.441	0,59	0,34
	Arroz	4,2	4.057	32,9	63.143	-28,6	-59.086	1,04	0,52
	Cebada	13,0	32.563	2,5	8.678	10,5	23.884	0,40	0,29
	Otros	0,4	462	2,7	4.419	-2,3	-3.956	0,85	0,62

Gráfico 23.

**Distribución de las exportaciones e importaciones del Grupo Cereales por subgrupos**

Abril de 2022



Tabla 47.

**Evolución del comercio exterior Subgrupo Maíz (1005)**

Abril de 2020, 2021 y 2022

Exportación	abril 2020	abril 2021	abril 2022	Importación	abril 2020	abril 2021	abril 2022
Valor (M€)	7,52	7,82	9,20	Valor (M€)	120,88	100,09	193,87
Volumen (t)	9.052	9.347	18.047	Volumen (t)	679.142	433.558	593.159
€/kg	0,83	0,84	0,51	€/kg	0,18	0,23	0,33

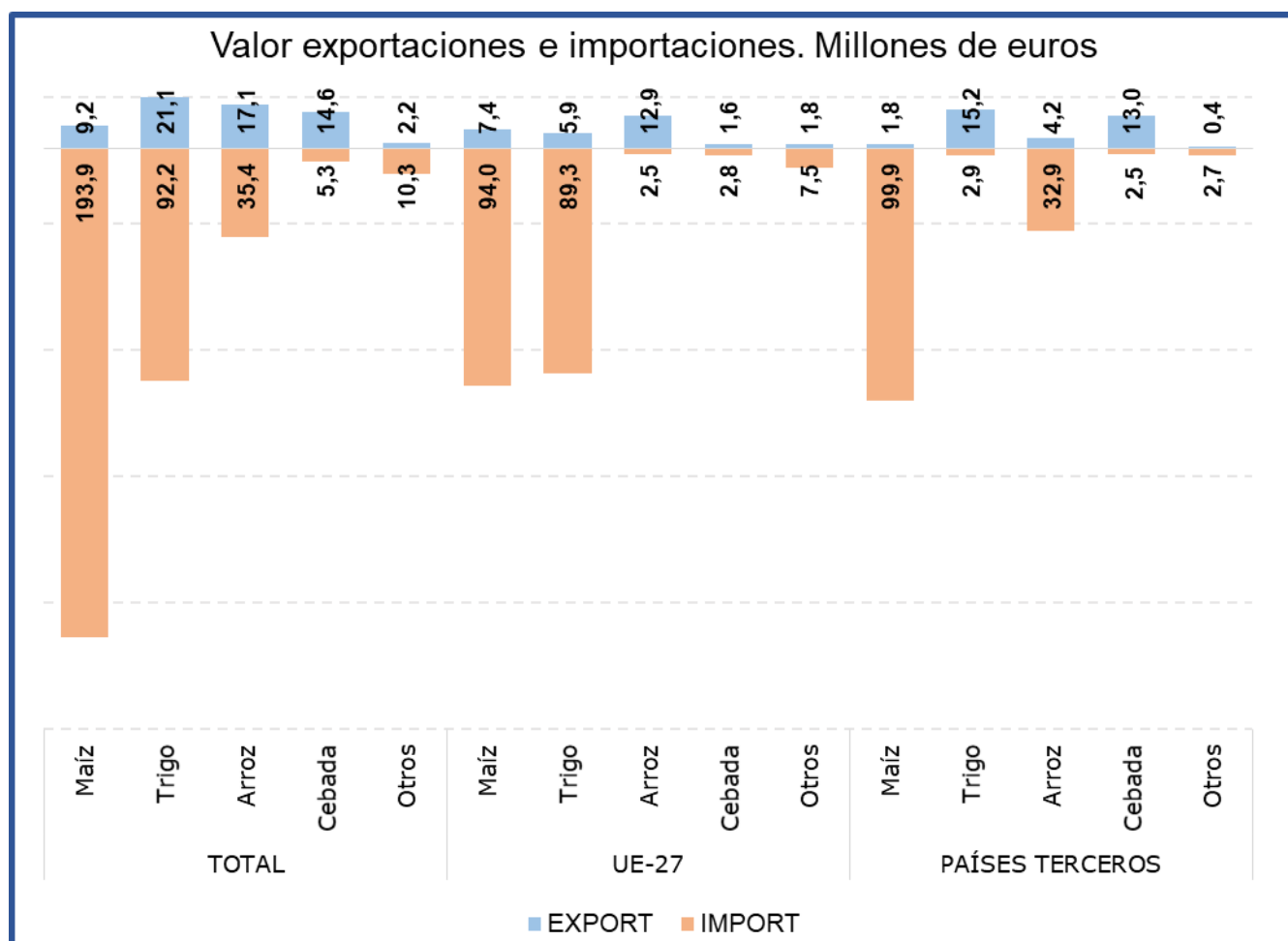
El **Maíz** es el subgrupo principal en las **importaciones**, representando este mes el **58% de las mismas**. Comparado con abril de 2021, el **valor de las importaciones ha aumentado un 93,7%**, motivado tanto por el **incremento del precio medio de importación (41,6%)** como por el incremento del **volumen importado (36,8%)**. En relación con las **exportaciones** estas **han supuesto el 14%** del grupo. Comparado con abril del año anterior las **exportaciones han aumentado un 17,7% en valor**.

Tabla 48.

**Evolución del comercio exterior Subgrupo Trigo (1001)**

Abril de 2020, 2021 y 2022

Exportación	abril 2020	abril 2021	abril 2022	Importación	abril 2020	abril 2021	abril 2022
Valor (M€)	32,30	2,89	21,06	Valor (M€)	83,12	62,39	92,22
Volumen (t)	119.911	10.350	39.238	Volumen (t)	410.629	269.660	215.336
€/kg	0,27	0,28	0,54	€/kg	0,20	0,23	0,43

El subgrupo Trigo ha sido el **segundo en importancia desde el punto de vista importador con el 27% de las importaciones totales** del grupo Cereales. Con respecto a abril de 2021 las **importaciones se han incrementado un 47,8% en valor**. Este mes el Trigo representa el **33% de las exportaciones totales** del grupo, siendo el principal subgrupo en el apartado de las exportaciones, con un **fuerte incremento de su valor (superior al 100%)**.

Tabla 49.

**Evolución del comercio exterior Subgrupo Arroz (1006)**

Abril de 2020, 2021 y 2022

Exportación	abril 2020	abril 2021	abril 2022	Importación	abril 2020	abril 2021	abril 2022
Valor (M€)	18,43	14,60	17,08	Valor (M€)	13,80	14,75	35,40
Volumen (t)	27.900	22.200	21.878	Volumen (t)	28.140	27.879	66.188
€/kg	0,66	0,66	0,78	€/kg	0,49	0,53	0,53

El subgrupo Arroz está integrado por variedades con comportamientos comerciales diferenciados, por una parte, los designados como de grano redondo tienen un claro comportamiento exportador y los de grano largo al contrario son de carácter importador.

Este mes el subgrupo del **Arroz ha representado el 27% de las exportaciones totales del grupo**. Respecto a abril de 2021 el valor de las **exportaciones se ha incrementado un 17%**.

En el apartado **de las importaciones** el arroz representa el **11%**.

Tabla 50.

**Evolución del comercio exterior Subgrupo Cebada (1003)**

Abril de 2020, 2021 y 2022

Exportación	abril 2020	abril 2021	abril 2022	Importación	abril 2020	abril 2021	abril 2022
Valor (M€)	0,75	8,01	14,57	Valor (M€)	8,49	2,72	5,28
Volumen (t)	2.341	34.610	37.073	Volumen (t)	44.037	11.486	18.219
€/kg	0,32	0,23	0,39	€/kg	0,19	0,24	0,29

El subgrupo de **Cebada** ha representado este mes el **23% de las exportaciones** totales del grupo Cereales y el **2% de las importaciones**. En abril el valor de las **exportaciones se ha incrementado un 81,9%** respecto al mismo mes del año anterior. En el caso de las **importaciones continúa la tendencia creciente iniciada en junio de 2021, registrándose en abril un incremento en su valor del 94,4%**.

## Semillas Oleaginosas, Plantas Industriales y Forrajes (12)

En este grupo se analizan los productos comprendidos en el capítulo 12 del TARIC, correspondiente a Semillas y frutos oleaginosos, semillas y frutos diversos, plantas industriales o medicinales; paja y forraje.

El grupo **Semillas Oleaginosas, Plantas Industriales y Forrajes** tiene carácter importador y tendencia decreciente.

Gráfico 24.

**Evolución del comercio exterior grupo Semillas Oleaginosas, Plantas Industriales y Forrajes**  
Años 2020, 2021 y 2022. M€



Tabla 51.

**Variación Interanual del grupo Semillas Oleaginosas, Plantas Industriales y Forrajes**  
Abril 2022

Semillas Oleaginosas (12)	M€			t		€/kg	
	abril 2022	(%) Sobre Total	Var. abril 2022/2021	abril 2022	Var. abril 2022/2021	abril 2022	Var. abril 2022/2021
<b>EXP</b>							
Total	58,92		-8,9%	106.739	-45,3%	0,55	66,4%
UE-27	30,30	51	9,3%	37.319	-11,4%	0,81	23,4%
PPTT	28,62	49	-22,6%	69.420	-54,6%	0,41	70,5%
<b>IMP</b>							
Total	311,01		14,9%	393.552	-11,4%	0,79	29,8%
UE-27	69,94	22	10,8%	45.265	-9,5%	1,55	22,4%
PPTT	241,07	78	16,2%	348.287	-11,7%	0,69	31,5%
<b>Saldo</b>	-252,09		-22,4%	-286.813	-15,0%		

Tabla 52.

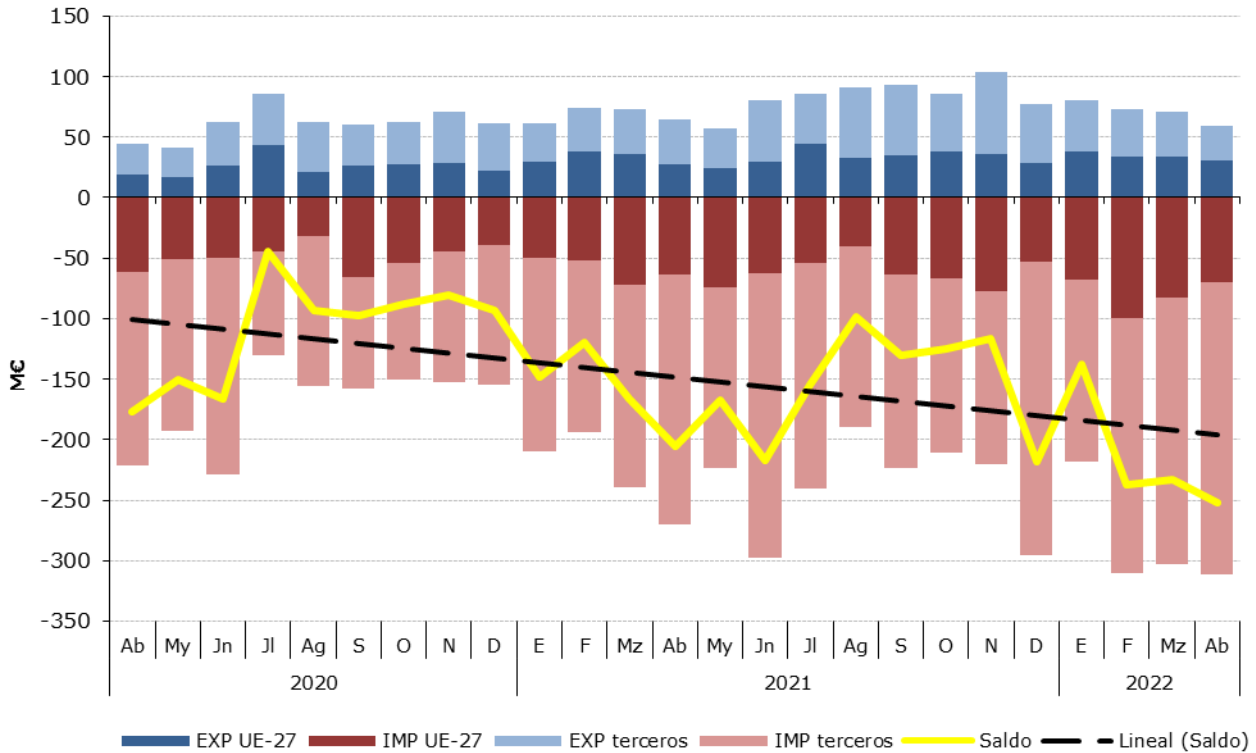
**Distribución del comercio exterior grupo Semillas Oleaginosas, Plantas Industriales y Forrajes**

Total, UE y Países Terceros.

Abril de 2022

	Abril2022	Exportaciones		Importaciones		Saldo (Exp-Imp)		Precio Medio (€/kg)	
		Valor Millones €	Peso toneladas	Valor Millones €	Peso toneladas	Valor Millones €	Peso toneladas	Exportado	Importado
<b>TOTAL</b>	<b>SEMILLAS OLEAGINOSAS</b>	<b>58,9</b>	<b>106.739</b>	<b>311,0</b>	<b>393.552</b>	<b>-252,1</b>	<b>-286.813</b>	<b>0,55</b>	<b>0,79</b>
	Habas de Soja	0,3	456	189,1	333.474	-188,8	-333.018	0,55	0,57
	Semillas de Girasol	5,0	1.762	29,3	31.260	-24,3	-29.498	2,85	0,94
	Forrajes	12,4	46.262	0,5	1.600	11,9	44.662	0,27	0,30
	Otros	41,2	58.259	92,1	27.218	-50,9	31.041	0,71	3,39
<b>UE-27</b>	<b>SEMILLAS OLEAGINOSAS</b>	<b>30,3</b>	<b>37.319</b>	<b>69,9</b>	<b>45.265</b>	<b>-39,6</b>	<b>-7.946</b>	<b>0,81</b>	<b>1,55</b>
	Habas de Soja	0,3	456	0,8	1.080	-0,6	-624	0,55	0,76
	Semillas de Girasol	1,3	1.411	20,9	26.894	-19,6	-25.484	0,92	0,78
	Forrajes	2,1	10.127	0,5	1.600	1,6	8.527	0,21	0,30
	Otros	26,7	25.326	47,7	15.691	-21,1	9.635	1,05	3,04
<b>PAÍSES TERCEROS</b>	<b>SEMILLAS OLEAGINOSAS</b>	<b>28,6</b>	<b>69.420</b>	<b>241,1</b>	<b>348.287</b>	<b>-212,4</b>	<b>-278.867</b>	<b>0,41</b>	<b>0,69</b>
	Habas de Soja	0,0	0	188,3	332.393,4	-188,3	-332.393	0,00	0,57
	Semillas de Girasol	3,7	351	8,4	4.366	-4,7	-4.015	10,63	1,93
	Forrajes	10,3	36.135	0,0	0	10,3	36.135	0,29	0,00
	Otros	14,6	32.934	44,4	11.528	-29,8	21.406	0,44	3,85

Gráfico 25.

**Distribución de las exportaciones e importaciones del Grupo Semillas Oleaginosas, Plantas Industriales y Forrajes por subgrupos**

Abril de 2022



Tabla 53.

**Evolución del comercio exterior Subgrupo Habas de Soja (1201)**

Abril de 2020, 2021 y 2022

Exportación	abril 2020	abril 2021	abril 2022	Importación	abril 2020	abril 2021	abril 2022
Valor (M€)	0,13	0,12	0,25	Valor (M€)	127,89	177,26	189,07
Volumen (t)	430	355	456	Volumen (t)	389.136	384.384	333.474
€/kg	0,31	0,34	0,55	€/kg	0,33	0,46	0,57

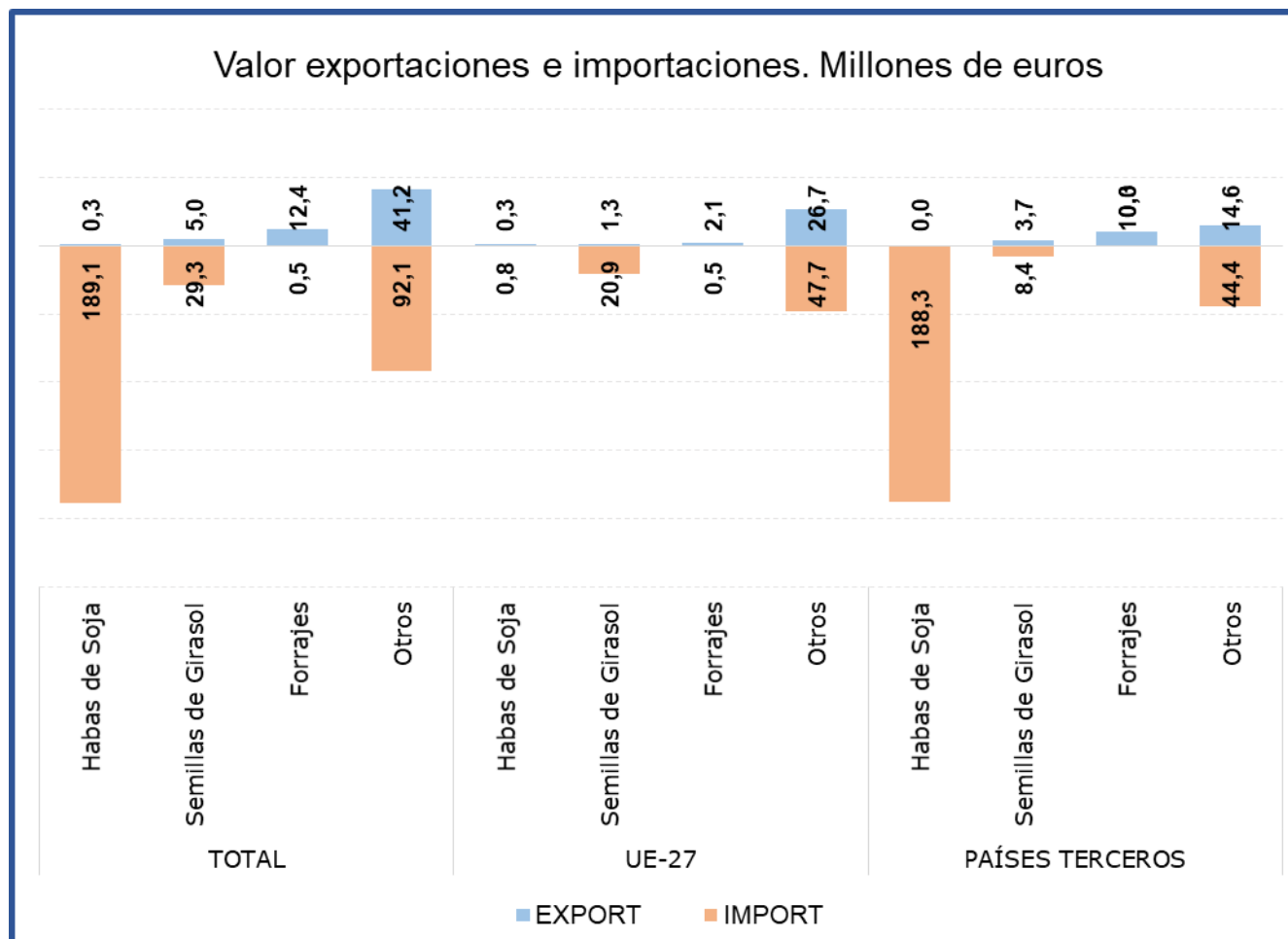
El subgrupo **Habas de Soja**, es claramente importador, siendo **el principal del grupo en el capítulo de importaciones** y representando en abril el **61% de las mismas**, principalmente procedente **de países terceros**. Respecto al mismo mes del año anterior, se observa un **incremento del 6,7% en el valor de las importaciones**.

**Las exportaciones son inapreciables.**

Tabla 54.

**Evolución del comercio exterior Subgrupo Semillas de Girasol (1206)**

Abril de 2020, 2021 y 2022

Exportación	abril 2020	abril 2021	abril 2022	Importación	abril 2020	abril 2021	abril 2022
Valor (M€)	0,73	3,18	5,03	Valor (M€)	18,79	17,20	29,31
Volumen (t)	483	5.385	1.762	Volumen (t)	34.194	24.439	31.260
€/kg	1,52	0,59	2,85	€/kg	0,55	0,70	0,94

Este mes, en el subgrupo **Semillas de Girasol**, las **exportaciones han alcanzado el 9%** del total del grupo, **incrementándose su valor en un 58,3%** respecto a abril de 2021. En cuanto a las **importaciones**, en abril han representado el **9% de las importaciones totales** del grupo, **incrementándose su valor un 70,5%** con respecto al mismo mes del año anterior.

Tabla 55.

**Evolución del comercio exterior Subgrupo Forrajes (1214)**

Abril de 2020, 2021 y 2022

Exportación	abril 2020	abril 2021	abril 2022	Importación	abril 2020	abril 2021	abril 2022
Valor (M€)	14,98	26,77	12,40	Valor (M€)	0,48	0,33	0,48
Volumen (t)	65.847	135.540	46.262	Volumen (t)	2.269	1.017	1.600
€/kg	0,23	0,20	0,27	€/kg	0,21	0,32	0,30

En el subgrupo **Forrajes**, las **exportaciones** en el mes de abril han representado el **21% del total, con un descenso del 53,7% en el valor de las mismas** con respecto al mismo mes del año anterior. **Las importaciones son inapreciables.**



## Aceites y grasas (15)

En este grupo se analizan los productos comprendidos en el capítulo 15 del TARIC, correspondiente a Grasas y aceites animales o vegetales, productos de su desdoblamiento; grasas alimenticias elaboradas; ceras de origen animal o vegetal.

El grupo **Aceites y Grasas**, tiene un carácter marcadamente exportador con tendencia decreciente en los últimos años.

Gráfico 26.

### Evolución del comercio exterior grupo Aceites y Grasas

Años 2020, 2021 y 2022. M€



Tabla 56.

### Variación Interanual del grupo Aceites y Grasas

Abril 2022

Aceites y Grasas (15)		M€			t		€/kg	
		abril 2022	(%) Sobre Total	Var. abril 2022/2021	abril 2022	Var. abril 2022/2021	abril 2022	Var. abril 2022/2021
<b>EXP</b>	Total	595,57		39,6%	230.290	2,6%	2,59	36,0%
	UE-27	314,51	<b>53</b>	43,4%	126.010	8,7%	2,50	31,9%
	PPTT	281,06	47	35,6%	104.280	-3,9%	2,70	41,1%
<b>IMP</b>	Total	414,47		48,5%	267.692	1,7%	1,55	46,0%
	UE-27	174,86	42	91,6%	103.744	29,6%	1,69	47,9%
	PPTT	239,61	<b>58</b>	27,6%	163.949	-10,5%	1,46	42,5%
<b>Saldo</b>		181,10		22,8%	-37.403	3,5%		

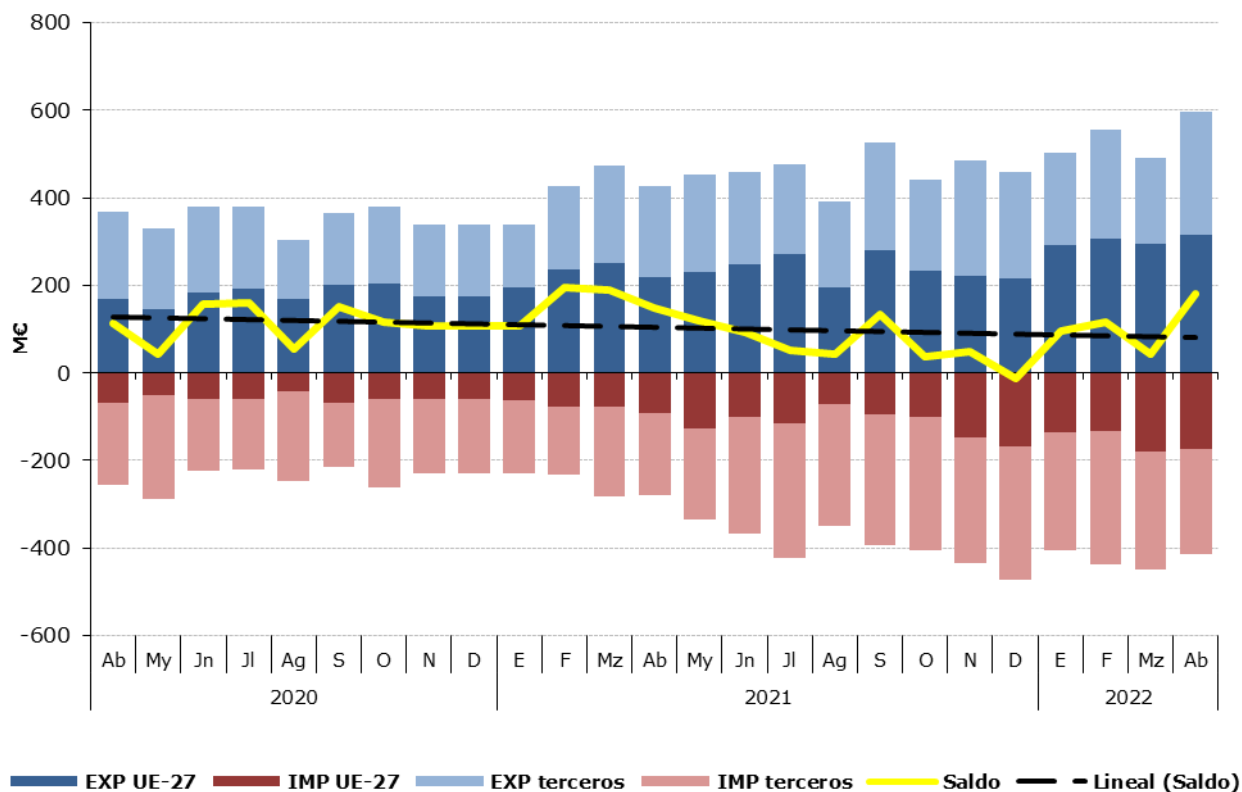
Tabla 57.

**Distribución del comercio exterior grupo Aceites y Grasas**

Total, UE y Países Terceros.

Abril de 2022

	ABRIL 2022	Exportaciones		Importaciones		Saldo (Exp-Imp)		Precio Medio (€/kg)	
		Valor Millones €	Peso toneladas	Valor Millones €	Peso toneladas	Valor Millones €	Peso toneladas	Exportado	Importado
<b>TOTAL</b>	<b>ACEITES Y GRASAS</b>	<b>595,6</b>	<b>230.290</b>	<b>414,5</b>	<b>267.692</b>	<b>181,1</b>	<b>-37.403</b>	<b>2,59</b>	<b>1,55</b>
	Aceites de Oliva	369,3	100.783	53,6	17.760	315,7	83.023	3,66	3,02
	Aceites de Palma	9,4	5.122	84,7	68.910	-75,3	-63.788	1,83	1,23
	Aceites de Girasol	35,8	17.832	55,7	36.045	-19,9	-18.212	2,01	1,54
	Otros	181,2	106.552,1	220,5	144.977,4	-39,3	-38.425	1,70	1,52
<b>UE-27</b>	<b>ACEITES Y GRASAS</b>	<b>314,5</b>	<b>126.010</b>	<b>174,9</b>	<b>103.744</b>	<b>139,6</b>	<b>22.266</b>	<b>2,50</b>	<b>1,69</b>
	Aceites de Oliva	186,4	54.910	28,7	9.355	157,6	45.555	3,39	3,07
	Aceites de Palma	9	4.751	3,9	2.541	4,7	2.210	1,81	1,54
	Aceites de Girasol	21,5	10.500	47,8	31.863	-26,3	-21.363	2,05	1,50
	Otros	98,0	55.848,5	94,4	59.984,5	3,6	-4.136	1,75	1,57
<b>PAÍSES TERCEROS</b>	<b>ACEITES Y GRASAS</b>	<b>281,1</b>	<b>104.280</b>	<b>239,6</b>	<b>163.949</b>	<b>41,5</b>	<b>-59.669</b>	<b>2,70</b>	<b>1,46</b>
	Aceites de Oliva	182,9	45.873	24,9	8.405	158,0	37.468	3,99	2,96
	Aceites de Palma	0,7	371	80,8	66.369	-80,0	-65.998	1,98	1,22
	Aceites de Girasol	14,2	7.332	7,8	4.182	6,4	3.150	1,94	1,87
	Otros	83,2	50.703,7	126,1	84.992,9	-42,9	-34.289	1,64	1,48

Gráfico 27.

**Distribución de las exportaciones e importaciones del Grupo Aceites por subgrupos**

Abril de 2022



Tabla 58.

**Evolución del comercio exterior Subgrupo Aceite de Oliva (1509)**

Abril de 2020, 2021 y 2022

Exportación	abril 2020	abril 2021	abril 2022	Importación	abril 2020	abril 2021	abril 2022
Valor (M€)	247,44	286,31	369,28	Valor (M€)	47,54	36,31	53,61
Volumen (t)	96.271	99.526	100.783	Volumen (t)	25.602	15.846	17.760
Precio Medio €/kg	2,57	2,88	3,66	Precio Medio €/kg	1,86	2,29	3,02

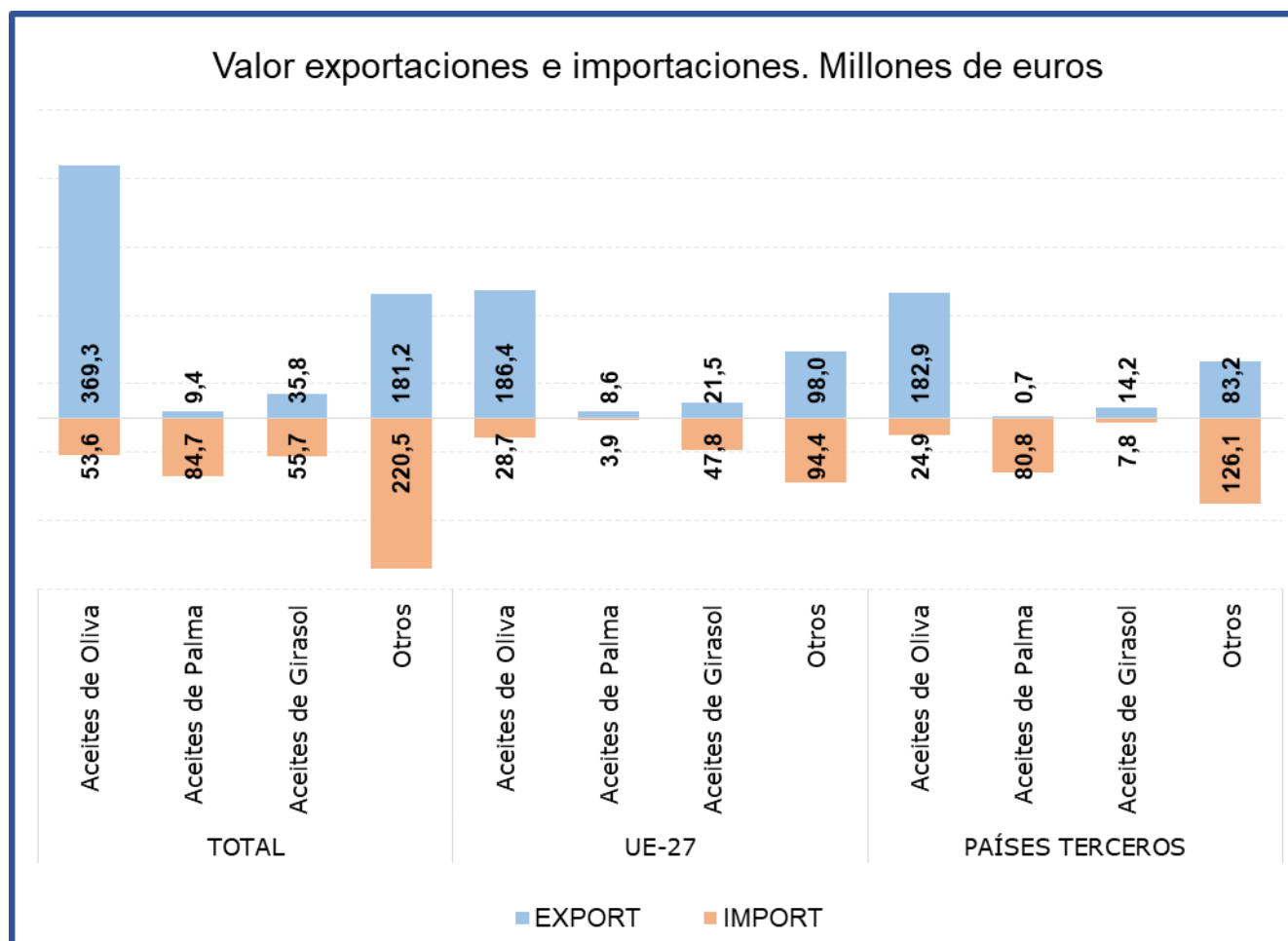
El subgrupo **Aceite de Oliva** es el principal en exportaciones al representar el **62%** de estas. Comparado con abril de 2021, el **valor de las exportaciones se ha incrementado un 29%**.

Las **importaciones**, que representan el **13% del total del grupo**, han aumentado un **47,6% en valor** con respecto al mismo mes del año anterior. El **saldo** se sitúa en **316 M€**.

Tabla 59.

**Evolución del comercio exterior Subgrupo Aceite de Palma (1511)**

Abril de 2020, 2021 y 2022

Exportación	abril 2020	abril 2021	abril 2022	Importación	abril 2020	abril 2021	abril 2022
Valor (M€)	3,14	3,73	9,35	Valor (M€)	108,60	78,65	84,70
Volumen (t)	3.614	3.340	5.122	Volumen (t)	167.371	89.812	68.910
Precio Medio €/kg	0,87	1,12	1,83	Precio Medio €/kg	0,65	0,88	1,23

El subgrupo **Aceite de Palma** ha representado el **20% de las importaciones** del grupo durante el mes de abril, siendo el subgrupo principal en las importaciones del grupo. Este mes las **importaciones se han incrementado un 7,7% en valor**, respecto al mismo mes de 2021.

Las **exportaciones** de aceite de palma únicamente **suponen el 2% de las totales del grupo**.

Tabla 60.

**Evolución del comercio exterior Subgrupo Aceite de Girasol (1512)**

Abril de 2020, 2021 y 2022

Exportación	abril 2020	abril 2021	abril 2022	Importación	abril 2020	abril 2021	abril 2022
Valor (M€)	20,14	20,46	35,78	Valor (M€)	48,73	38,76	55,65
Volumen (t)	20.097	16.436	17.832	Volumen (t)	68.300	29.117	36.045
Precio Medio €/kg	1,00	1,24	2,01	Precio Medio €/kg	0,71	1,33	1,54

El **Aceite de Girasol** ha representado este mes el **13% de las importaciones**. En abril las **importaciones han aumentado tanto en valor (43,6%) como en volumen (23,8%)** respecto al mismo mes de 2021.

En el apartado de **exportaciones este subgrupo ha representado el 6%** de las totales, con un **incremento de su valor del 74,9%**.

## Preparaciones de carne y pescado (16)

En este grupo se analizan los productos comprendidos en el capítulo 16 del TARIC, correspondiente a Preparaciones de carne, de pescado o de crustáceos, de moluscos o de otros invertebrados acuáticos.

El grupo **Preparaciones de carne y pescado** tiene carácter exportador con tendencia a decreciente.

Gráfico 28

### Evolución del comercio exterior grupo Preparaciones de carne y pescado

Años 2020, 2021 y 2022. M€



Tabla 61.

### Variación Interanual del grupo Preparaciones de carne y pescado

Abril 2022

Preparaciones C y P.		M€		Var. abril 2022/2021	t		€/kg	
		abril 2022	(%) Sobre Total		abril 2022	Var. abril 2022/2021	abril 2022	Var. abril 2022/2021
<b>EXP</b>	Total	178,52		15,6%	34.153	3,2%	5,23	12,1%
	UE-27	137,62	<b>77</b>	15,9%	27.509	3,4%	5,00	12,2%
	PPTT	40,90	23	14,6%	6.644	2,5%	6,16	11,9%
<b>IMP</b>	Total	110,33		24,6%	24.839	10,0%	4,44	13,3%
	UE-27	43,46	<b>39</b>	27,1%	9.914	6,3%	4,38	19,6%
	PPTT	66,87	61	23,1%	14.924	12,7%	4,48	9,2%
<b>Saldo</b>		68,19		3,5%	9.314	-11,5%		

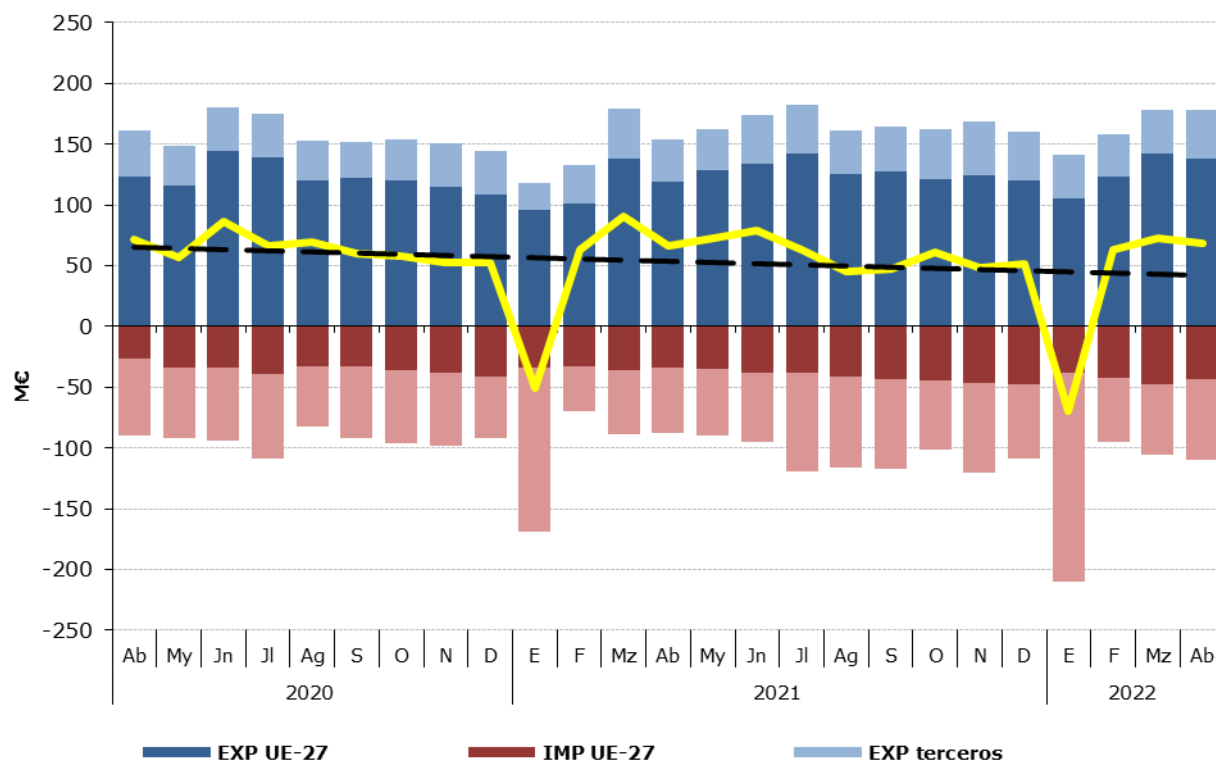
Tabla 62.

**Distribución del comercio exterior grupo Preparaciones de carne y pescado**

Total, UE y Países Terceros.

Abril de 2022

	ABRIL 2022	Exportaciones		Importaciones		Saldo (Exp-Imp)		Precio Medio (€/kg)	
		Valor Millones €	Peso toneladas	Valor Millones €	Peso toneladas	Valor Millones €	Peso toneladas	Exportado	Importado
<b>TOTAL</b>	<b>PREPARACIONES C y P.</b>	<b>178,5</b>	<b>34.153</b>	<b>110,3</b>	<b>24.839</b>	<b>68,2</b>	<b>9.314</b>	<b>5,23</b>	<b>4,44</b>
	Embutidos de carne	49,6	7.950	8,2	2.036	41,4	5.913	6,24	4,02
	Preparaciones y conservas de pescado	76,7	13.200	66,6	14.008	10,1	-808	5,81	4,75
	Crustáceos y moluscos preparados o conservados	26,5	5.650	13,1	3.483	13,4	2.167	4,70	3,76
	Otros	25,7	7.354	22,5	5.312	3,2	2.042	3,49	4,23
<b>UE-27</b>	<b>PREPARACIONES C y P.</b>	<b>137,6</b>	<b>27.509</b>	<b>43,5</b>	<b>9.914</b>	<b>94,2</b>	<b>17.595</b>	<b>5,00</b>	<b>4,38</b>
	Embutidos de carne	35,5	5.643	8,1	1.987	27,5	3.656	6,30	4,07
	Preparaciones y conservas de pescado	66,0	11.728	11,7	2.469	54,3	9.259	5,63	4,72
	Crustáceos y moluscos preparados o conservados	18,6	4.704	3,0	459	15,7	4.245	3,96	6,44
	Otros	17,5	5.433	20,8	4.999	-3,3	434	3,22	4,16
<b>PAÍSES TERCEROS</b>	<b>PREPARACIONES C y P.</b>	<b>40,9</b>	<b>6.644</b>	<b>66,9</b>	<b>14.924</b>	<b>-26,0</b>	<b>-8.280</b>	<b>6,16</b>	<b>4,48</b>
	Embutidos de carne	14,1	2.307	0,1	49,2	14,0	2.257	6,10	2,22
	Preparaciones y conservas de pescado	10,7	1.471	54,9	11.539	-44,2	-10.067	7,28	4,76
	Crustáceos y moluscos preparados o conservados	7,9	946	10,1	3.024	-2,2	-2.078	8,38	3,35
	Otros	8,2	1.921	1,7	313	6,5	1.608	4,27	5,42

Gráfico 29.

**Distribución de las exportaciones e importaciones del Grupo Preparaciones de carne y pescado por subgrupos**

Abril de 2022



Tabla 63.

**Evolución del comercio exterior Subgrupo Embutidos de carne (1601)**

Abril de 2020, 2021 y 2022

Exportación	abril 2020	abril 2021	abril 2022	Importación	abril 2020	abril 2021	abril 2022
Valor (M€)	36,91	43,50	49,61	Valor (M€)	7,67	7,45	8,19
Volumen (t)	5.850	7.190	7.950	Volumen (t)	1.703	1.827	2.036
Precio Medio €/kg	6,31	6,05	6,24	Precio Medio €/kg	4,50	4,07	4,02

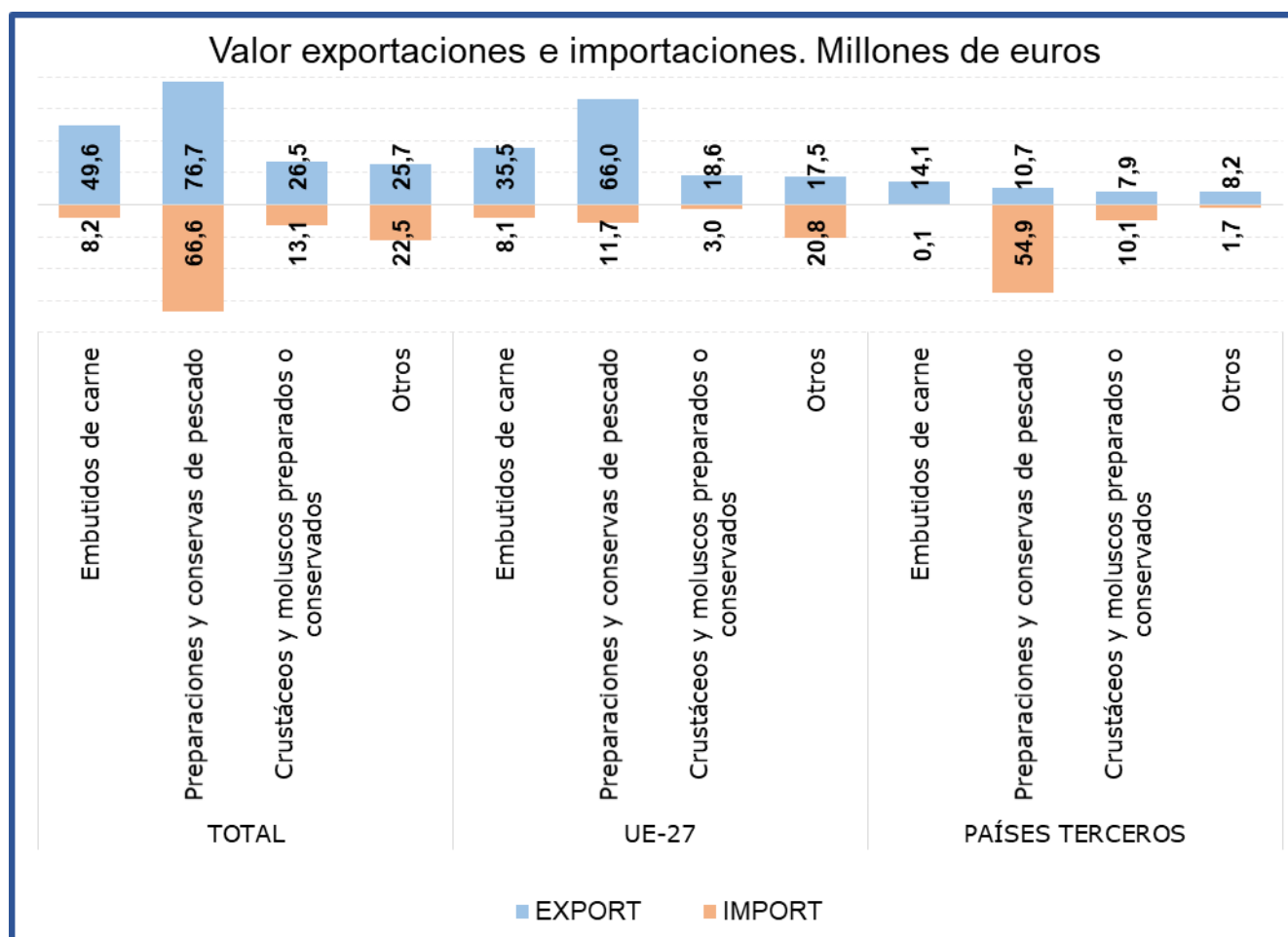
En el subgrupo **Embutidos de carne** las **exportaciones** en el mes de abril han alcanzado el **28% del total del grupo, incrementándose** con respecto al mismo mes del año anterior **un 14% en valor**. Por su parte las **importaciones han representado el 7% del total**, lo que supone un **incremento del 10% en valor**.

Tabla 64.

**Evolución del comercio exterior Subgrupo Preparaciones y conservas de pescado (1604)**

Abril de 2020, 2021 y 2022

Exportación	abril 2020	abril 2021	abril 2022	Importación	abril 2020	abril 2021	abril 2022
Valor (M€)	94,71	72,23	76,69	Valor (M€)	61,31	51,99	66,57
Volumen (t)	18.463	14.005	13.200	Volumen (t)	14.897	12.053	14.008
Precio Medio €/kg	5,13	5,16	5,81	Precio Medio €/kg	4,12	4,31	4,75

El subgrupo **Preparaciones y conservas de pescado** es el **más relevante del grupo, siendo el principal tanto en exportaciones como en importaciones**, representando este mes el **43%** y el **60% del total, respectivamente**. Destacar, que con respecto a abril de 2021, ha **aumentado el valor tanto de las exportaciones (6,2%) como de las importaciones (28,1%)**.

Tabla 65.

**Evolución del comercio exterior Subgrupo Crustáceos y moluscos preparados o conservados (1605)**

Abril de 2020, 2021 y 2022

Exportación	abril 2020	abril 2021	abril 2022	Importación	abril 2020	abril 2021	abril 2022
Valor (M€)	12,49	18,55	26,55	Valor (M€)	11,65	11,97	13,10
Volumen (t)	3.352	4.429	5.650	Volumen (t)	3.495	3.293	3.483
Precio Medio €/kg	3,73	4,19	4,70	Precio Medio €/kg	3,33	3,63	3,76

El subgrupo **Crustáceos y moluscos preparados o conservados** ha supuesto este mes el **15% de las exportaciones y el 12 % de las importaciones totales** del grupo.

Las **exportaciones han aumentado un 43,1% en valor**, con respecto a abril del año anterior. Por su parte las **importaciones se han incrementado en un 9,4%**.

## Bebidas (22)

En este grupo se analizan los productos comprendidos en el capítulo 22 del TARIC, correspondiente a Bebidas, líquidos alcohólicos y vinagre.

El grupo **Bebidas** tiene un carácter claramente exportador con una ligera tendencia a la estabilidad.

Gráfico 30  
**Evolución del comercio exterior grupo Bebidas**  
Años 2020, 2021 y 2022. M€



Tabla 66.  
**Variación Interanual del grupo Bebidas**  
Abril 2022

Bebidas (22)		M€		Var. abril 2022/2021	t		€/kg	
		abril 2022	(%) Sobre Total		abril 2022	Var. abril 2022/2021	abril 2022	Var. abril 2022/2021
<b>EXP</b>	Total	417,09		2,8%	306.084	-16,0%	1,36	22,4%
	UE-27	194,10	<b>47</b>	-3,2%	192.951	-17,1%	1,01	16,8%
	PPTT	222,99	53	8,5%	113.133	-14,1%	1,97	26,4%
<b>IMP</b>	Total	168,26		24,2%	105.550	-4,0%	1,59	29,4%
	UE-27	107,41	<b>64</b>	15,5%	81.803	-9,0%	1,31	27,0%
	PPTT	60,85	36	43,3%	23.747	18,8%	2,56	20,6%
<b>Saldo</b>		248,83		-8,0%	200.534	-21,2%		

Tabla 67.

**Distribución del comercio exterior grupo Bebidas**

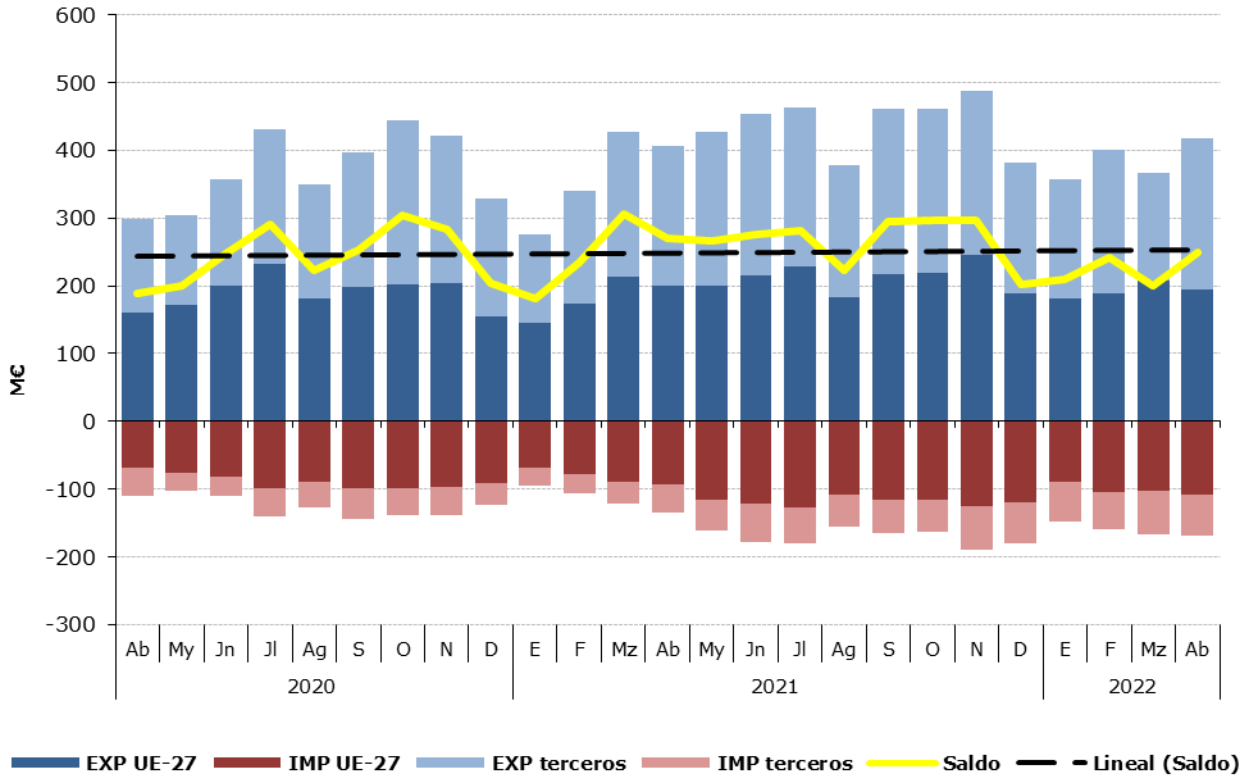
Total, UE y Países Terceros.

Abril de 2022

	ABRIL 2022	Exportaciones		Importaciones		Saldo (Exp-Imp)		Precio Medio (€/kg)	
		Valor Millones €	Peso toneladas	Valor Millones €	Peso toneladas	Valor Millones €	Peso toneladas	Exportado	Importado
<b>TOTAL</b>	<b>BEBIDAS</b>	<b>417,1</b>	<b>306.084</b>	<b>168,3</b>	<b>105.550</b>	<b>248,8</b>	<b>200.534</b>	<b>1,36</b>	<b>1,59</b>
	Bebidas refrescantes	34,6	53.262	26,8	23.996	7,8	29.266	0,65	1,12
	Vinos	253,4	171.247	25,7	5.236	227,8	166.012	1,48	4,90
	Bebidas espirituosas	67,9	17.298	68,0	15.992	-0,1	1.305	3,93	4,25
	Otros	61,2	64.278	47,8	60.326	13,4	3.952	0,95	0,79
<b>UE-27</b>	<b>BEBIDAS</b>	<b>194,1</b>	<b>192.951</b>	<b>107,4</b>	<b>81.803</b>	<b>86,7</b>	<b>111.148</b>	<b>1,01</b>	<b>1,31</b>
	Bebidas refrescantes	16,3	28.638	25,0	22.579	-8,7	6.059	0,57	1,11
	Vinos	112,8	123.665	21,8	3.932	91,0	119.733	0,91	5,54
	Bebidas espirituosas	30,7	6.219	23,7	5.714	7,0	505	4,93	4,15
	Otros	34,3	34.430	36,9	49.579	-2,6	-15.149	1,00	0,74
<b>PAÍSES TERCEROS</b>	<b>BEBIDAS</b>	<b>223,0</b>	<b>113.133</b>	<b>60,9</b>	<b>23.747</b>	<b>162,1</b>	<b>89.386</b>	<b>1,97</b>	<b>2,56</b>
	Bebidas refrescantes	18,3	24.624	1,8	1.417	16,5	23.206	0,74	1,26
	Vinos	140,6	47.583	3,9	1.304	136,7	46.279	2,96	2,99
	Bebidas espirituosas	37,2	11.079	44,3	10.278	-7,1	800	3,36	4,31
	Otros	26,8	29.848	10,9	10.747	16,0	19.101	0,90	1,01

Gráfico 31.

**Distribución de las exportaciones e importaciones del Grupo Bebidas por subgrupos**

Abril de 2022





Tabla 68.

**Evolución del comercio exterior Subgrupo Vinos y Mostos (2204)**

Abril de 2020, 2021 y 2022

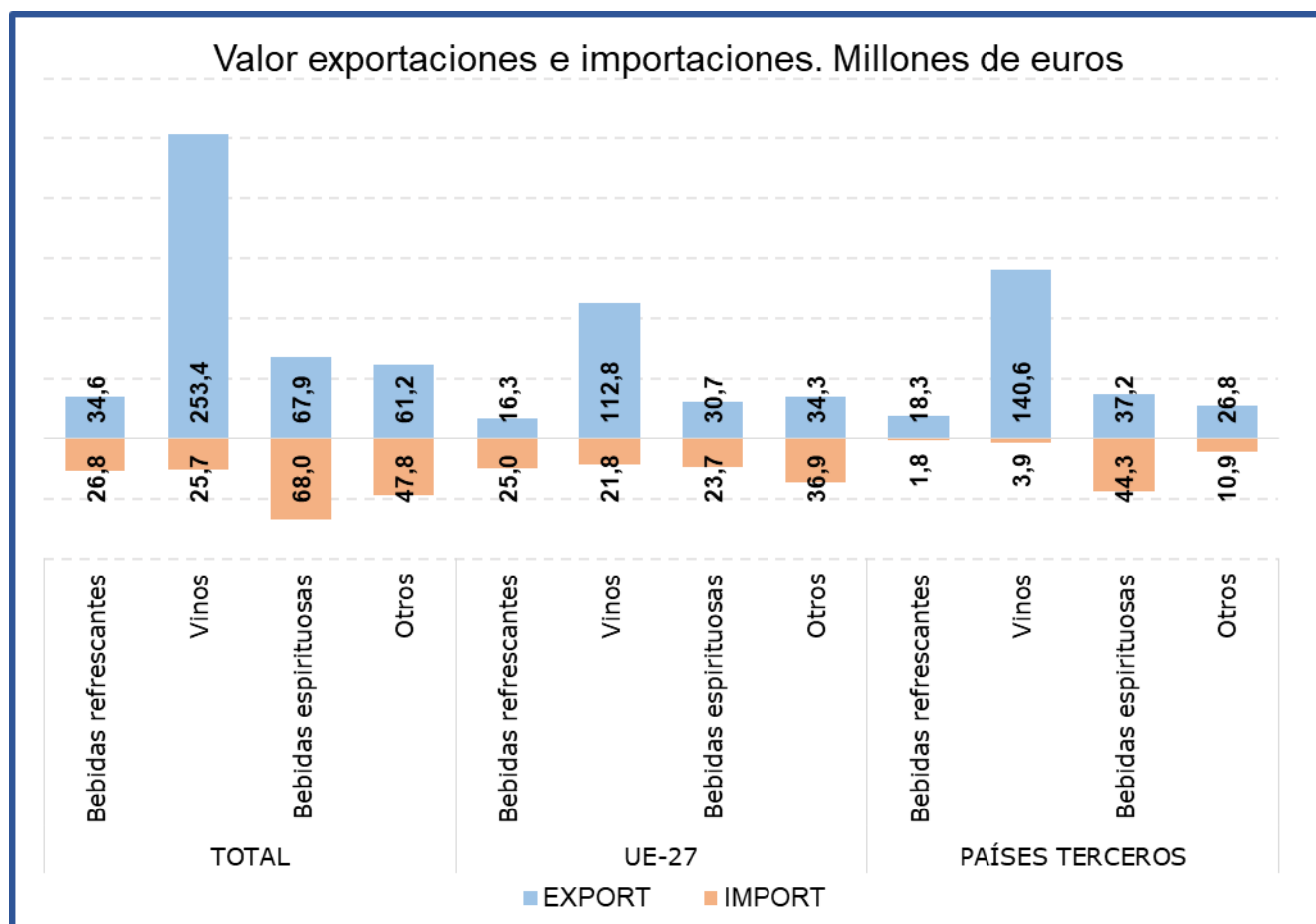
Exportación	abril 2020	abril 2021	abril 2022	Importación	abril 2020	abril 2021	abril 2022
Valor (M€)	199,77	243,02	253,43	Valor (M€)	11,81	13,73	25,67
Volumen (t)	159.311	202.889	171.247	Volumen (t)	17.754	3.749	5.236
Precio Medio €/kg	1,25	1,20	1,48	Precio Medio €/kg	0,67	3,66	4,90

El subgrupo **Vinos y Mostos** es el más relevante de las Bebidas, principalmente en las **exportaciones** suponiendo este mes **el 61% del total del grupo**. Con respecto al mismo mes del año anterior las **exportaciones han aumentado un 4,3% en valor**.

**Las importaciones**, que suponen el **15% de las totales del grupo**, han aumentado un **87% en valor** con respecto a abril de 2021.

Tabla 69.

**Evolución del comercio exterior Subgrupo Bebidas Espirituosas (2208)**

Abril de 2020, 2021 y 2022

Exportación	abril 2020	abril 2021	abril 2022	Importación	abril 2020	abril 2021	abril 2022
Valor (M€)	32,28	61,99	67,91	Valor (M€)	35,46	50,21	68,01
Volumen (t)	8.247	17.917	17.298	Volumen (t)	9.701	14.150	15.992
Precio Medio €/kg	3,91	3,46	3,93	Precio Medio €/kg	3,66	3,55	4,25

El subgrupo de **Bebidas Espirituosas** ha supuesto en abril **el 16% de las exportaciones y el 40% de las importaciones totales**, siendo el subgrupo más importante desde el punto de vista importador.

Este mes se ha producido un aumento **del valor** de las **importaciones del 35,5%**; por su parte las **exportaciones continúan la tendencia iniciada en febrero de 2021 con un incremento en el valor de las mismas del 9,5%**.

Tabla 70.

**Evolución del comercio exterior Subgrupo Bebidas Refrescantes (2202)**

Abril de 2020, 2021 y 2022

Exportación	abril 2020	abril 2021	abril 2022	Importación	abril 2020	abril 2021	abril 2022
Valor (M€)	23,07	36,30	34,58	Valor (M€)	19,94	24,57	26,79
Volumen (t)	40.460	60.321	53.262	Volumen (t)	20.079	27.718	23.996
Precio Medio €/kg	0,57	0,60	0,65	Precio Medio €/kg	0,99	0,89	1,12

Las **Bebidas Refrescantes** han representado **el 8% de las exportaciones y el 16% de las importaciones** totales del grupo.

En abril **ha disminuido el valor de las exportaciones un 4,7%**, mientras que **el de las importaciones ha aumentado un 9%**.

## Subproductos de la Industria Alimentaria y Piensos (23)

En este grupo se analizan los productos comprendidos en el capítulo 23 del TARIC, correspondiente a Residuos y desperdicios de las industrias alimentarias; alimentos preparados para animales.

El grupo **Subproductos de la Industria Alimentaria y Piensos** es marcadamente importador con variaciones mensuales notables y tendencia decreciente.

Gráfico 32.

**Evolución del comercio exterior grupo Subproductos de la Industria Alimentaria y Piensos.**  
Años 2020, 2021 y 2022. M€



Tabla 71.

**Variación Interanual del grupo Subproductos de la Industria Alimentaria y Piensos.**  
Abril 2022

Piensos (23)		M€			t		€/kg	
		abril 2022	(%) Sobre Total	Var. abril 2022/2021	abril 2022	Var. abril 2022/2021	abril 2022	Var. abril 2022/2021
EXP	Total	134,26		25,9%	148.251	-9,2%	0,91	38,7%
	UE-27	92,79	69	17,7%	107.796	-19,5%	0,86	46,2%
	PPTT	41,47	31	49,3%	40.455	37,6%	1,02	8,5%
IMP	Total	289,66		36,5%	499.884	12,0%	0,58	21,9%
	UE-27	98,56	34	17,3%	128.867	4,6%	0,76	12,1%
	PPTT	191,09	66	49,1%	371.017	14,8%	0,52	29,9%
<b>Saldo</b>		-155,40		-47,2%	-351.633	-24,3%		

Tabla 72.

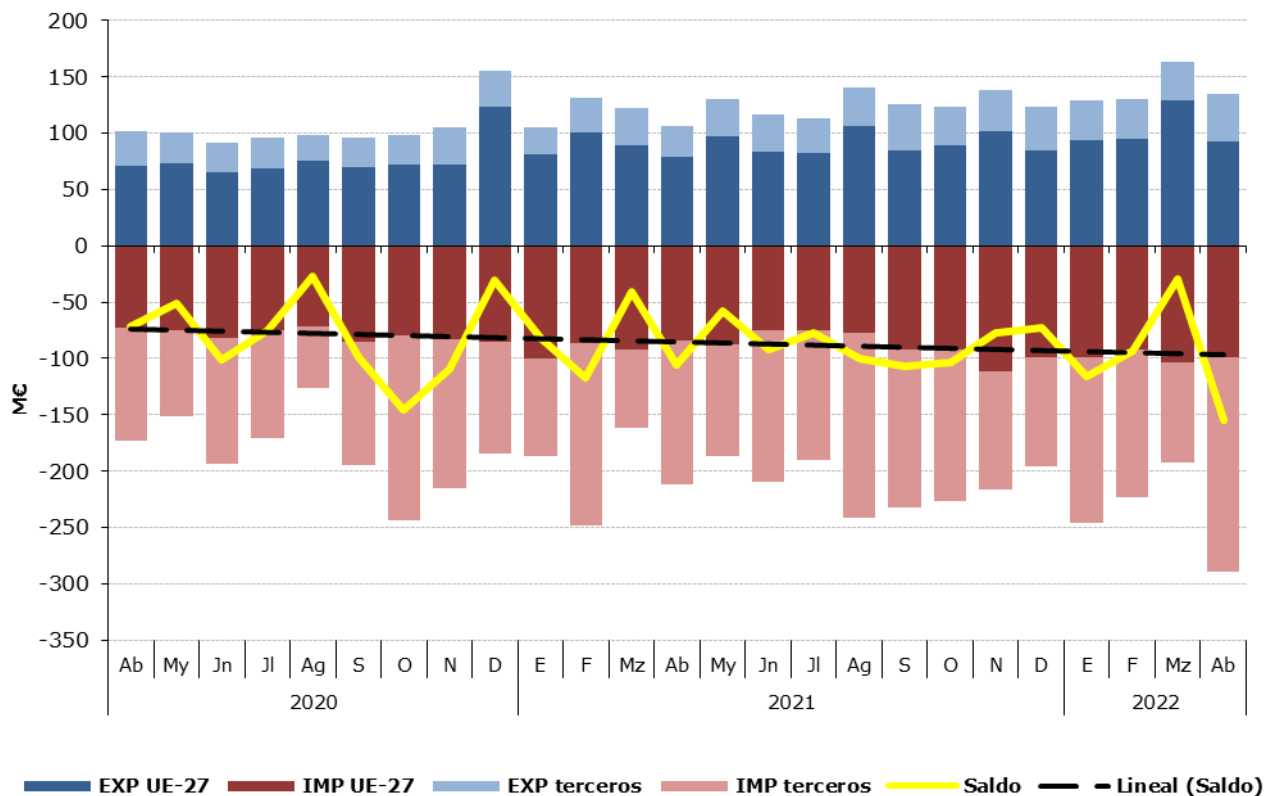
**Distribución del comercio exterior grupo Subproductos de la Industria Alimentaria y Piensos.**

Total, UE y Países Terceros.

Abril de 2022

	ABRIL 2022	Exportaciones		Importaciones		Saldo (Exp-Imp)		€/kg	
		Valor Millones €	Peso toneladas	Valor Millones €	Peso toneladas	Valor Millones €	Peso toneladas	Exportado	Importado
<b>TOTAL</b>	<b>SUBPRODUCTOS Y PIENSOS</b>	<b>134,3</b>	<b>148.251</b>	<b>289,7</b>	<b>499.884</b>	<b>-155,4</b>	<b>-351.633</b>	<b>0,91</b>	<b>0,58</b>
	Piensos	90,0	70.993	70,0	43.632	20,0	27.360	1,27	1,60
	Tortas de Soja	8,0	18.158	160,1	299.802	-152,1	-281.644	0,44	0,53
	Otras Tortas	5,9	18.702	27,2	75.439	-21,3	-56.736	0,31	0,36
	Proteína Animal Transformada	24,7	28.049	8,9	9.364	15,8	18.685	0,88	0,95
	Otros	5,6	12.350	23,4	71.648	-17,8	-59.298	0,46	0,33
<b>UE-27</b>	<b>SUBPRODUCTOS Y PIENSOS</b>	<b>92,8</b>	<b>107.796</b>	<b>98,6</b>	<b>128.867</b>	<b>-5,8</b>	<b>-21.071</b>	<b>0,86</b>	<b>0,76</b>
	Piensos	57,5	48.954	60,4	38.969	-2,9	9.985	1,17	1,55
	Tortas de Soja	7,8	17.951	11,2	21.098	-3,4	-3.148	0,43	0,53
	Otras Tortas	4,3	10.738	12,2	33.357	-7,9	-22.619	0,40	0,36
	Proteína Animal Transformada	18,9	20.209	4,1	5.685	14,7	14.524	0,93	0,73
	Otros	4,4	9.945	10,7	29.757	-6,3	-19.812	0,44	0,36
<b>PAÍSES TERCEROS</b>	<b>SUBPRODUCTOS Y PIENSOS</b>	<b>41,5</b>	<b>40.455</b>	<b>191,1</b>	<b>371.017</b>	<b>-149,6</b>	<b>-330.562</b>	<b>1,02</b>	<b>0,52</b>
	Piensos	32,5	22.039	9,6	4.663	23,0	17.376	1,48	2,06
	Tortas de Soja	0,2	208	148,9	278.704	-148,7	-278.496	1,15	0,53
	Otras Tortas	1,6	7.965	15,0	42.082	-13,4	-34.117	0,20	0,36
	Proteína Animal Transformada	5,8	7.840	4,8	3.678	1,0	4.162	0,75	1,30
	Otros	1,2	2.404	12,8	41.891	-11,5	-39.486	0,51	0,30

Gráfico 33.

**Distribución de las exportaciones e importaciones del Grupo Subproductos de la Industria Alimentaria y Piensos, por subgrupos**

Abril de 2022



Tabla 73.

**Evolución del comercio exterior Subgrupo Piensos (2309)**

Abril de 2020, 2021 y 2022

Exportación	abril 2020	abril 2021	abril 2022	Importación	abril 2020	abril 2021	abril 2022
Valor (M€)	69,20	71,05	90,00	Valor (M€)	60,04	65,06	69,96
Volumen (t)	72.111	73.726	70.993	Volumen (t)	44.088	43.445	43.632
€/kg	0,96	0,96	1,27	€/kg	1,36	1,50	1,60

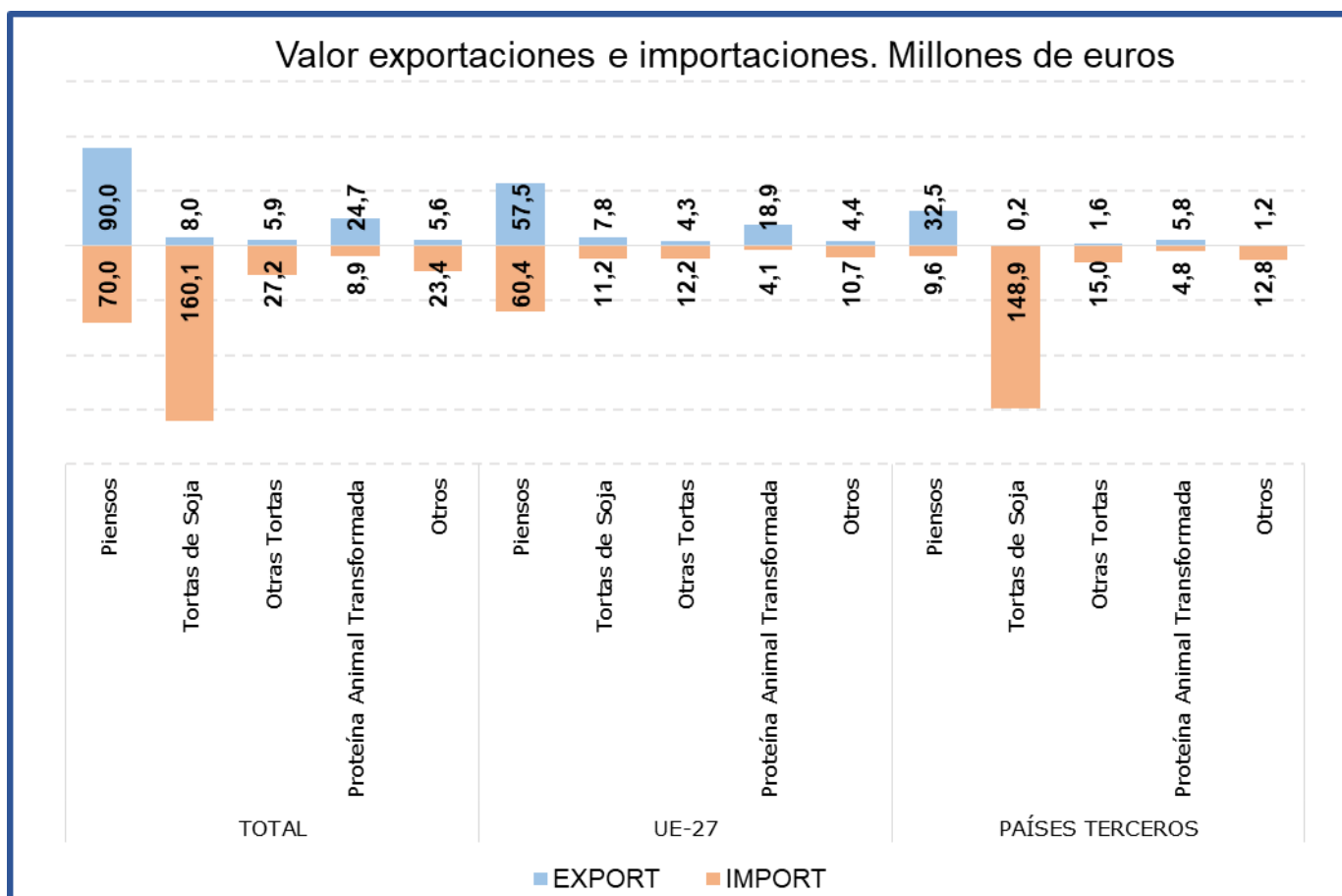
Este mes el subgrupo **Piensos** es **el más relevante del grupo desde el punto de vista exportador**, ya que supone el **67% de las exportaciones** totales. **Desde el punto de vista importador este subgrupo supone en abril el 24% de las importaciones** totales.

Con respecto a abril del año anterior **el valor de las exportaciones ha aumentado un 26,7%**, debido al incremento del precio medio de exportación (31,6%).

Las **importaciones se han incrementado en un 7,5% en valor** con respecto a abril del año anterior.

Tabla 74.

**Evolución del comercio exterior Subgrupo Tortas de Soja (2304)**

Abril de 2020, 2021 y 2022

Exportación	abril 2020	abril 2021	abril 2022	Importación	abril 2020	abril 2021	abril 2022
Valor (M€)	12,46	9,81	8,03	Valor (M€)	74,86	107,85	160,13
Volumen (t)	35.822	26.099	18.158	Volumen (t)	231.793	259.217	299.802
€/kg	0,35	0,38	0,44	€/kg	0,32	0,42	0,53

Las **Tortas de Soja** suponen este mes el **6% de las exportaciones y el 55% de las importaciones**, siendo el **principal subgrupo en importancia desde el punto de vista importador** del grupo. En abril **ha disminuido el valor de las exportaciones un 18,2%**, mientras que el de las importaciones se ha **incrementado un 48,5%**.

Tabla 75.

**Evolución del comercio exterior Subgrupo Otras Tortas (2306)**

Abril de 2020, 2021 y 2022

Exportación	abril 2020	abril 2021	abril 2022	Importación	abril 2020	abril 2021	abril 2022
Valor (M€)	3,23	4,13	5,88	Valor (M€)	17,87	20,44	27,21
Volumen (t)	16.059	26.991	18.702	Volumen (t)	88.020	78.621	75.439
€/kg	0,20	0,15	0,31	€/kg	0,20	0,26	0,36

Este mes, el subgrupo **Otras Tortas** representa el **4% de las exportaciones y el 9% de las importaciones totales del grupo**. Con respecto al año anterior el **valor de las exportaciones se ha incrementado un 42,4%** y el de las importaciones lo ha hecho en un **33,1%**.

Tabla 76.

**Evolución del comercio exterior Subgrupo Proteína Animal Transformada (2301)**

Abril de 2020, 2021 y 2022

Exportación	abril 2020	abril 2021	abril 2022	Importación	abril 2020	abril 2021	abril 2022
Valor (M€)	12,50	16,12	24,71	Valor (M€)	5,86	5,83	8,94
Volumen (t)	19.924	21.715	28.049	Volumen (t)	7.374	8.057	9.364
€/kg	0,63	0,74	0,88	€/kg	0,79	0,72	0,95

La **Proteína Animal Transformada** representa **el 18% de las exportaciones y el 3% de las importaciones del grupo**. Este mes **se ha incrementado el valor tanto de las exportaciones (53,2%) como de las importaciones (53,4%)** con respecto a abril de 2021.

## Anexo. Listado de productos

Exportación	Valor (Mill €)		Var. (%) Abril 2022/2021	Volumen (T)		Var. (%) Abril 2022/2021
	Abril 2022	Abril 2021		Abril 2022	Abril 2021	
<b>Animales Vivos (01)</b>	<b>78,35</b>	<b>66,89</b>	<b>17,1%</b>	<b>25.359</b>	<b>24.882</b>	<b>1,9%</b>
Caballos, asnos, mulos y burdéganos vivos (0101)	1,20	0,72	65,9%	174	153	13,8%
Animales vivos de la especie bovina (0102)	23,40	30,11	-22,3%	6.890	11.568	-40,4%
Animales vivos de la especie porcina (0103)	11,84	12,01	-1,4%	8.609	8.351	3,1%
Animales vivos de las especies ovina o caprina (0104)	30,73	12,99	136,6%	9.143	4.100	123,0%
Gallos, gallinas, patos, gansos (0105)	6,58	7,22	-9,0%	309	484	-36,1%
Los demás animales vivos (0106)	4,61	3,83	20,2%	234	227	3,1%
<b>Carne y despojos comestibles (02)</b>	<b>800,17</b>	<b>801,98</b>	<b>-0,2%</b>	<b>269.413</b>	<b>295.223</b>	<b>-8,7%</b>
Carne de bovino, fresca o refrigerada (0201)	77,71	51,34	51,4%	13.896	12.612	10,2%
Carne de bovino congelada (0202)	17,96	12,12	48,1%	3.442	2.884	19,4%
Carne de porcino, fresca, refrigerada o congelada (0203)	471,24	522,04	-9,7%	163.593	185.386	-11,8%
Carne de ovino o caprino, fresca, refrigerada o congelada (0204)	47,39	29,53	60,5%	7.179	5.527	29,9%
Carne de animales de las especies caballar, asnal o mular, fresca o refrigerada (0205)	2,18	1,87	16,7%	427	427	0,1%
Despojos comestibles de animales de las especies bovina, porcina, ovina, caprina (0206)	72,76	84,00	-13,4%	47.500	50.004	-5,0%
Carne y despojos comestibles de aves (0207)	38,30	32,42	18,1%	16.619	18.812	-11,7%
Las demás carnes y despojos comestibles, frescos, refrigerados o congelados (0208)	7,06	4,66	51,4%	1.304	1.217	7,1%
Tocino sin partes magras y grasas de cerdo o de ave (0209)	12,00	22,81	-47,4%	9.662	13.249	-27,1%
Carne y despojos comestibles, salados o en salmuera, secos o ahumados (0210)	53,58	41,19	30,1%	5.790	5.104	13,4%
<b>Pescados y crustáceos, moluscos (03)</b>	<b>352,12</b>	<b>235,57</b>	<b>49,5%</b>	<b>70.642</b>	<b>63.696</b>	<b>10,9%</b>
Peces vivos (0301)	2,60	4,31	-39,6%	388	779	-50,2%
Pescado fresco o refrigerado (0302)	66,74	42,84	55,8%	11.397	9.457	20,5%
Pescado congelado (0303)	70,54	55,94	26,1%	27.095	30.049	-9,8%
Filetes y demás carne de pescado frescos, refrigerados o congelados (0304)	44,35	25,78	72,1%	6.092	4.231	44,0%
Pescado seco, salado o en salmuera y ahumado (0305)	9,95	10,91	-8,7%	1.081	1.754	-38,4%
Crustáceos (0306)	42,11	29,17	44,4%	4.215	3.537	19,2%
Moluscos (0307)	114,31	65,67	74,1%	20.278	13.816	46,8%
Invertebrados acuáticos (excluidos Crustáceos y Moluscos) (0308)	1,51	0,96	57,5%	97	73	33,1%
<b>Leche y productos lácteos, huevos y miel (04)</b>	<b>174,55</b>	<b>137,20</b>	<b>27,2%</b>	<b>64.719</b>	<b>71.907</b>	<b>-10,0%</b>
Leche y nata sin concentrar (0401)	31,62	22,63	39,7%	18.799	19.871	-5,4%
Leche y nata concentradas (0402)	10,86	11,22	-3,3%	4.039	5.255	-23,1%
Leches fermentadas (0403)	13,13	16,65	-21,1%	8.657	13.750	-37,0%
Lactosuero (0404)	12,72	7,77	63,6%	8.149	6.285	29,6%
Mantequilla y demás materias grasas de la leche (0405)	14,52	7,02	106,9%	2.296	1.705	34,7%
Quesos y requesón (0406)	56,44	42,94	31,4%	10.003	8.874	12,7%
Huevos de ave con cascarón frescos, conservados o cocidos (0407)	16,95	15,61	8,6%	6.891	10.716	-35,7%
Huevos de ave sin cascara y yemas de huevo (0408)	7,74	3,77	105,5%	3.533	2.936	20,3%
Miel natural (0409)	9,39	9,06	3,6%	2.216	2.399	-7,6%
Insectos y demás productos comestibles de origen animal no comprendidos en otras partidas (0410)	1,18	0,52	127,4%	135	115	17,9%

Exportación	Valor (Mill €)		Var. (%) Abril 2022/2021	Volumen (T)		Var. (%) Abril 2022/2021
	Abril 2022	Abril 2021		Abril 2022	Abril 2021	
<b>Los demás productos de origen animal no comprendidos en otros capítulos (05)</b>	<b>36,59</b>	<b>28,95</b>	<b>26,4%</b>	<b>20.588</b>	<b>16.375</b>	<b>25,7%</b>
Cabello en bruto (0501)	0,00	0,00	-100,0%	0	0	-100,0%
Cerdas de jabalí o de cerdo (0502)	0,01	0,00	17321,0%	16	0	160120,0%
Tripas, vejigas y estómagos de animales (0504)	20,78	17,70	17,4%	8.210	6.292	30,5%
Pielés y otras partes de aves con las plumas o con el plumón (0505)	2,89	2,49	16,0%	1.961	846	131,8%
Huesos y núcleos córneos (0506)	2,43	1,10	121,2%	827	862	-4,1%
Marfil, concha de tortuga, ballenas de mamíferos marinos (0507)	0,48	0,54	-10,4%	18	23	-22,2%
Coral y materias similares (0508)	0,01	0,04	-81,0%	0	0	-65,2%
Ámbar gris, castóreo, algalia y almizcle (0510)	1,66	1,44	14,6%	802	637	25,9%
Productos de origen animal no comprendidos en otras partidas (0511)	8,33	5,63	48,0%	8.755	7.716	13,5%
<b>Plantas vivas y productos de la floricultura (06)</b>	<b>97,52</b>	<b>87,85</b>	<b>11,0%</b>	<b>58.684</b>	<b>61.816</b>	<b>-5,1%</b>
Bulbos, cebollas, tubérculos, raíces tuberosas, garras y rizomas (0601)	1,74	1,33	30,6%	1.500	1.232	21,7%
Las demás plantas vivas, esquejes, estaquillas e injertos (0602)	83,83	75,56	11,0%	51.281	52.476	-2,3%
Flores y capullos, cortados para ramos o adornos (0603)	7,86	7,87	0,0%	4.270	5.593	-23,7%
Follaje, hojas, ramas y demás partes de plantas (0604)	4,08	3,10	31,8%	1.633	2.515	-35,1%
<b>Legumbres y hortalizas (07)</b>	<b>781,78</b>	<b>752,81</b>	<b>3,8%</b>	<b>552.174</b>	<b>625.905</b>	<b>-11,8%</b>
Patatas frescas o refrigeradas (0701)	4,89	6,43	-23,9%	12.924	15.031	-14,0%
Tomates frescos o refrigerados (0702)	130,25	92,59	40,7%	63.974	56.762	12,7%
Cebollas, chalotes, ajos, puerros frescos o refrigerados (0703)	42,02	42,48	-1,1%	30.492	29.887	2,0%
Coles, coliflores, coles rizadas, colinabos y similares (0704)	86,22	97,30	-11,4%	67.200	80.451	-16,5%
Lechugas y achicorias (0705)	122,59	124,65	-1,7%	99.590	122.677	-18,8%
Zanahorias, nabos, remolachas para ensalada (0706)	9,76	16,58	-41,1%	12.844	27.115	-52,6%
Pepinos y pepinillos frescos o refrigerados (0707)	41,30	32,13	28,5%	32.181	33.535	-4,0%
Legumbres, incluso desvainadas, frescas o refrigeradas (0708)	7,06	9,11	-22,5%	3.882	5.981	-35,1%
Las demás hortalizas frescas o refrigeradas (0709)	260,53	257,09	1,3%	161.469	185.884	-13,1%
Legumbres y hortalizas, incluso cocidas con agua o vapor, congeladas (0710)	60,03	56,52	6,2%	54.853	55.361	-0,9%
Legumbres y hortalizas conservadas provisionalmente (0711)	6,08	6,46	-6,0%	4.920	5.154	-4,5%
Legumbres y hortalizas secas, incluso en trozos o en rodajas o trituradas (0712)	4,24	4,44	-4,5%	2.070	2.125	-2,6%
Leguminosas grano (0713)	2,55	3,01	-15,0%	1.685	2.254	-25,3%
Raíces de mandioca (yuca), arrurruz o salep, batatas (0714)	4,25	4,02	5,7%	4.088	3.690	10,8%
<b>Frutas y frutos (08)</b>	<b>920,31</b>	<b>928,67</b>	<b>-0,9%</b>	<b>560.869</b>	<b>589.110</b>	<b>-4,8%</b>
Cocos, nueces del Brasil y nueces de cajuil (0801)	2,68	1,96	36,6%	670	611	9,6%
Los demás frutos de cáscara frescos o secos (0802)	54,99	53,51	2,8%	9.645	9.712	-0,7%
Bananas o plátanos frescos o secos (0803)	6,44	7,12	-9,6%	8.407	10.631	-20,9%
Dátiles, higos, piñas, aguacates, guayabas y mangos (0804)	59,56	52,08	14,4%	22.652	19.114	18,5%
Cítricos (0805)	320,34	300,08	6,8%	341.834	316.335	8,1%
Uvas y pasas (0806)	6,37	6,60	-3,5%	2.263	3.081	-26,5%

Exportación	Valor (Mill €)		Var. (%) Abril 2022/2021	Volumen (T)		Var. (%) Abril 2022/2021
	Abril 2022	Abril 2021		Abril 2022	Abril 2021	
Melones, sandías y papayas frescos (0807)	28,67	37,69	-23,9%	24.641	51.276	-51,9%
Frutas de pepita (0808)	12,16	11,43	6,3%	15.752	13.687	15,1%
Frutas de hueso (0809)	14,79	30,97	-52,2%	6.734	14.422	-53,3%
Frutos rojos, kiwis y caquis (0810)	398,62	410,30	-2,8%	121.103	140.597	-13,9%
Frutos congelados (0811)	7,73	8,37	-7,6%	3.918	5.541	-29,3%
Frutos conservados provisionalmente (0812)	3,87	4,45	-13,0%	1.540	1.647	-6,5%
Frutos secos (excl. 0801 a 0806) mezclas de frutos secos (0813)	2,04	2,05	-0,4%	948	1.396	-32,1%
Cortezas de cítricos, melones y sandías frescas o congeladas (0814)	2,05	2,06	-0,5%	763	1.058	-27,9%
<b>Café, te, yerba mate y especias (09)</b>	<b>70,12</b>	<b>54,61</b>	<b>28,4%</b>	<b>22.401</b>	<b>14.319</b>	<b>56,4%</b>
Café (0901)	30,15	22,81	32,2%	10.281	4.640	121,6%
Té (0902)	0,94	0,88	6,6%	87	96	-9,9%
Yerba mate (0903)	0,02	0,02	32,2%	4	13	-71,8%
Pimienta (0904)	27,80	19,47	42,8%	9.579	7.125	34,4%
Vainilla (0905)	0,02	0,01	125,3%	0	0	28,4%
Canela y flores de canelero (0906)	0,37	0,26	45,5%	97	59	64,2%
Clavo (0907)	0,34	0,23	48,6%	51	25	103,1%
Nuez moscada, macis, amomos y cardamomos (0809)	0,35	0,22	59,8%	38	13	180,1%
Semillas de anís, badiana, hinojo, cilantro, comino, alcaravea y bayas de enebro (0909)	1,88	1,93	-2,3%	674	739	-8,8%
Jengibre, azafrán, cúrcuma, tomillo, hojas de laurel, curry y demás especias (0910)	8,24	8,78	-6,2%	1.590	1.608	-1,1%
<b>Cereales (10)</b>	<b>64,14</b>	<b>35,01</b>	<b>83,2%</b>	<b>120.723</b>	<b>79.469</b>	<b>51,9%</b>
Trigo (1001)	21,06	2,89	629,1%	39.238	10.350	279,1%
Centeno (1002)	0,40	0,25	55,7%	1.070	1.127	-5,1%
Cebada (1003)	14,57	8,01	81,9%	37.073	34.610	7,1%
Avena (1004)	0,43	0,23	85,2%	948	827	14,7%
Maíz (1005)	9,20	7,82	17,7%	18.047	9.347	93,1%
Arroz (1006)	17,08	14,60	17,0%	21.878	22.200	-1,5%
Sorgo para grano (1007)	0,75	0,01	5082,5%	1.560	2	97580,1%
Alforfón, mijo y alpiste (1008)	0,65	1,19	-45,2%	908	1.006	-9,8%
<b>Productos de la molinería, Malta, Almidón y fécula (11)</b>	<b>33,61</b>	<b>24,33</b>	<b>38,1%</b>	<b>45.203</b>	<b>44.116</b>	<b>2,5%</b>
Harina de trigo y de morcajo (1101)	4,85	2,57	88,7%	9.392	7.823	20,1%
Harina de cereales (1102)	1,72	1,21	42,1%	2.827	2.407	17,4%
Grañones, sémola y pellets de cereales (1103)	6,17	4,25	45,2%	9.807	9.822	-0,1%
Granos de cereales trabajados de otra forma (1104)	2,41	2,51	-4,3%	3.797	5.179	-26,7%
Harina, sémola, polvo, copos, gránulos y pellets de patatas (1105)	0,48	0,36	33,7%	288	181	59,4%
Harina, sémola y polvo de las legumbres secas de la partida 0713 (1106)	6,42	6,60	-2,8%	1.420	1.440	-1,4%
Malta (1107)	1,96	1,58	24,3%	3.746	4.427	-15,4%
Almidón y fécula (1108)	9,21	5,14	79,4%	13.726	12.743	7,7%
Gluten de trigo (1109)	0,38	0,11	250,5%	200	95	110,9%

Exportación	Valor (Mill €)		Var. (%) Abril 2022/2021	Volumen (T)		Var. (%) Abril 2022/2021
	Abril 2022	Abril 2021		Abril 2022	Abril 2021	
<b>Semillas oleaginosas y plantas industriales (12)</b>	<b>58,92</b>	<b>64,68</b>	<b>-8,9%</b>	<b>106.739</b>	<b>194.967</b>	<b>-45,3%</b>
Habas de soja (1201)	0,25	0,12	108,7%	456	355	28,6%
Cacahuets crudos (1202)	0,18	0,41	-56,8%	105	246	-57,3%
Semilla de lino (1204)	0,10	0,06	53,9%	57	131	-56,8%
Semilla de nabo o de colza (1205)	6,03	1,46	312,4%	6.426	530	1113,4%
Semilla de girasol (1206)	5,03	3,18	58,3%	1.762	5.385	-67,3%
Las demás semillas y frutos oleaginosos (1207)	6,27	6,53	-4,0%	1.513	1.326	14,1%
Harina de semillas o de frutos oleaginosos (1208)	0,57	0,37	54,2%	804	1.840	-56,3%
Semillas, frutos y esporas para siembra (1209)	7,40	7,66	-3,4%	2.642	2.376	11,2%
Conos de lúpulo frescos o secos (1210)	0,05	0,05	-10,2%	36	2	2232,5%
Plantas, semillas y frutos utilizadas en perfumería, medicina o insecticidas (1211)	7,32	8,10	-9,7%	1.794	1.643	9,2%
Algarrobas, algas, remolacha azucarera y caña de azúcar, frescas o refrigeradas (1212)	8,44	5,39	56,6%	5.101	5.187	-1,7%
Paja y cascabillo de cereales (1213)	4,89	4,59	6,7%	39.781	40.406	-1,5%
Forrajes (1214)	12,40	26,77	-53,7%	46.262	135.540	-65,9%
<b>Gomas, resinas y demás jugos y extractos vegetales (13)</b>	<b>84,74</b>	<b>49,98</b>	<b>69,6%</b>	<b>4.571</b>	<b>3.988</b>	<b>14,6%</b>
Goma laca, gomas, resinas y oleorresinas (1301)	0,23	0,33	-29,3%	30	48	-37,5%
Jugos y extractos vegetales (1302)	84,51	49,65	70,2%	4.541	3.940	15,3%
<b>Materias trenzables y demás productos de origen vegetal (14)</b>	<b>1,49</b>	<b>0,99</b>	<b>50,8%</b>	<b>3.839</b>	<b>3.312</b>	<b>15,9%</b>
Materias vegetales de las especies utilizadas en cestería o espartería (1401)	0,29	0,38	-23,5%	648	861	-24,7%
Productos vegetales no comprendidos en otras partidas (1404)	1,20	0,61	97,4%	3.191	2.452	30,2%
<b>Grasas y aceites (15)</b>	<b>591,87</b>	<b>423,46</b>	<b>39,8%</b>	<b>228.951</b>	<b>223.139</b>	<b>2,6%</b>
Grasa de cerdo de ave (1501)	2,73	1,89	44,4%	2.009	1.425	41,0%
Grasas de bovino, ovino o caprino (1502)	0,69	0,19	267,1%	566	333	69,8%
Estearina solar y aceite de manteca de cerdo (1503)	0,00	0,01	-93,5%	0	3	-97,0%
Las demás grasas y aceites animales (1506)	0,85	0,49	72,7%	769	713	8,0%
Aceite de soja (1507)	41,23	37,00	11,4%	28.419	37.636	-24,5%
Aceite de cacahuete (1508)	0,09	0,04	112,1%	23	17	38,9%
Aceite de oliva (1509+1510)	395,45	301,16	31,3%	111.748	109.061	2,5%
Aceite de palma (1511)	9,35	3,73	150,9%	5.122	3.340	53,4%
Aceites de girasol (1512)	35,78	20,46	74,9%	17.832	16.436	8,5%
Aceites de coco, de almendra o de babasú (1513)	3,69	1,67	120,9%	1.639	1.053	55,7%
Aceites de nabo, colza o mostaza (1514)	4,70	1,22	284,8%	2.631	1.017	158,7%
Las demás grasas y aceites vegetales fijos (1515)	25,34	17,63	43,7%	5.490	7.734	-29,0%
Grasas y aceites parcial o totalmente hidrogenados (1516)	7,89	6,03	30,8%	3.110	3.392	-8,3%
Margarina y mezclas alimenticias de grasas o de aceites (1517)	23,44	14,11	66,1%	10.891	10.293	5,8%
Grasas y aceites cocidos, oxidados, deshidratados...etc. (1518)	32,76	14,37	128,0%	22.634	15.376	47,2%
Glicerol en bruto (1520)	6,99	2,90	140,9%	15.165	13.842	9,6%



Exportación	Valor (Mill €)		Var. (%) Abril 2022/2021	Volumen (T)		Var. (%) Abril 2022/2021
	Abril 2022	Abril 2021		Abril 2022	Abril 2021	
Ceras vegetales, de abejas u otros insectos (1521)	0,18	0,20	-12,9%	77	35	118,3%
Degrás, residuos del tratamiento de las grasas o ceras (1522)	0,71	0,33	113,8%	825	1.432	-42,4%
<b>Conservas de carnes y pescados, crustáceos y moluscos (16)</b>	<b>178,52</b>	<b>154,40</b>	<b>15,6%</b>	<b>34.153</b>	<b>33.100</b>	<b>3,2%</b>
Embutidos de carne, despojos o sangre (1601)	49,61	43,50	14,0%	7.950	7.190	10,6%
Las demás preparaciones y conservas de carne (1602)	24,94	19,31	29,2%	7.176	7.307	-1,8%
Extractos y jugos de carnes, pescados, crustáceos o moluscos (1603)	0,74	0,81	-8,6%	178	169	5,1%
Preparaciones y conservas de pescado, caviar y sus sucedáneos (1604)	76,69	72,23	6,2%	13.200	14.005	-5,7%
Conservas de crustáceos y moluscos (1605)	26,55	18,55	43,1%	5.650	4.429	27,6%
<b>Azúcares y artículos de confitería (17)</b>	<b>69,85</b>	<b>55,30</b>	<b>26,3%</b>	<b>29.364</b>	<b>35.553</b>	<b>-17,4%</b>
Azúcar de caña o remolacha (1701)	1,94	4,85	-59,9%	2.533	8.643	-70,7%
Los demás azúcares, (lactosa, maltosa, glucosa y fructosa) (1702)	5,44	4,24	28,4%	5.385	6.195	-13,1%
Melaza de la extracción o refinado del azúcar (1703)	0,11	1,37	-92,0%	394	3.544	-88,9%
Artículos de confitería sin cacao (1704)	62,35	44,85	39,0%	21.052	17.171	22,6%
<b>Cacao y sus preparaciones (18)</b>	<b>61,04</b>	<b>52,28</b>	<b>16,8%</b>	<b>18.127</b>	<b>17.660</b>	<b>2,6%</b>
Cacao en grano entero, partido, crudo o tostado (1801)	0,01	0,00	366,2%	2	1	37,5%
Cáscara, películas y demás residuos de cacao (1802)	0,00	0,00	11,1%	18	20	-5,8%
Pasta de cacao (1803)	2,44	1,88	29,9%	699	582	20,2%
Manteca, grasa y aceite de cacao (1804)	1,63	3,19	-49,0%	363	717	-49,4%
Cacao en polvo sin azucarar ni edulcorar (1805)	15,78	16,06	-1,8%	6.369	7.933	-19,7%
Chocolate y demás preparaciones alimenticias que contengan cacao (1806)	41,19	31,15	32,2%	10.675	8.407	27,0%
<b>Preparaciones a base de cereales, harina, almidón, fécula o leche (19)</b>	<b>201,26</b>	<b>190,55</b>	<b>5,6%</b>	<b>84.631</b>	<b>84.929</b>	<b>-0,4%</b>
Extracto de malta y preparaciones alimenticias de harina, sémola, almidón o fécula (1901)	29,66	24,22	22,5%	10.955	9.308	17,7%
Pastas alimenticias incluso cocidas o rellenas (1902)	17,97	12,38	45,2%	12.023	11.262	6,8%
Tapioca y sus sucedáneos con fécula, en copos, grumos o granos (1903)	0,15	0,09	70,0%	28	26	10,3%
Productos a base de cereales obtenidos por insuflado o tostado (1904)	34,17	45,96	-25,6%	12.124	16.850	-28,0%
Productos de panadería, pastelería o galletería (1905)	119,30	107,91	10,6%	49.501	47.483	4,3%
<b>Conservas de legumbres, hortalizas o frutas (20)</b>	<b>318,43</b>	<b>266,55</b>	<b>19,5%</b>	<b>241.225</b>	<b>233.613</b>	<b>3,3%</b>
Legumbres, hortalizas, frutos conservados en vinagre (2001)	9,23	7,10	30,0%	5.029	3.761	33,7%
Tomates preparados o conservados (2002)	41,55	32,87	26,4%	47.020	41.301	13,8%
Setas y trufas preparadas o conservadas (2003)	6,46	4,95	30,5%	3.625	3.440	5,4%
Las demás legumbres y hortalizas preparadas o conservadas congeladas (2004)	10,87	7,28	49,3%	7.122	5.499	29,5%
Las demás legumbres y hortalizas, preparadas o conservadas sin congelar (2005)	108,69	82,94	31,0%	64.587	53.651	20,4%
Hortalizas y frutas confitados con azúcar (2006)	0,65	0,46	42,9%	285	210	36,1%
Compotas, jaleas y mermeladas, purés de frutas (2007)	17,08	19,17	-10,9%	8.370	10.678	-21,6%
Frutos conservados de otro modo (2008)	43,87	39,76	10,4%	22.331	25.483	-12,4%
Jugos de frutas (2009)	80,02	72,03	11,1%	82.856	89.591	-7,5%
<b>Preparaciones alimenticias diversas (21)</b>	<b>205,37</b>	<b>170,66</b>	<b>20,3%</b>	<b>64.873</b>	<b>62.770</b>	<b>3,4%</b>
Extractos, esencias y concentrados de café, té o yerba mate (2101)	41,07	35,39	16,1%	11.617	12.168	-4,5%
Levaduras (2102)	2,92	1,99	46,5%	1.803	1.440	25,2%

Exportación	Valor (Mill €)		Var. (%) Abril 2022/2021	Volumen (T)		Var. (%) Abril 2022/2021
	Abril 2022	Abril 2021		Abril 2022	Abril 2021	
Preparaciones para salsas y salsas preparadas (2103)	34,52	32,11	7,5%	20.164	20.898	-3,5%
Preparaciones para sopas, potajes o caldos (2104)	13,24	12,88	2,8%	5.837	6.516	-10,4%
Helados y productos similares incluso con cacao (2105)	28,02	17,52	60,0%	6.172	5.314	16,1%
Preparaciones alimenticias no comprendidas en otras partidas (2106)	85,61	70,77	21,0%	19.281	16.434	17,3%
<b>Bebidas (22)</b>	<b>417,09</b>	<b>405,89</b>	<b>2,8%</b>	<b>306.084</b>	<b>364.536</b>	<b>-16,0%</b>
Agua (2201)	5,07	4,93	2,9%	14.056	12.669	11,0%
Bebidas refrescantes (2202)	34,58	36,30	-4,7%	53.262	60.321	-11,7%
Cerveza (2203)	21,92	24,57	-10,8%	24.801	30.673	-19,1%
Vino (2204)	253,43	243,02	4,3%	171.247	202.889	-15,6%
Vermut (2205)	7,65	8,00	-4,4%	6.073	6.730	-9,8%
Las demás bebidas fermentadas (2206)	1,47	2,72	-45,9%	1.214	2.417	-49,8%
Bebidas espirituosas con grado alcohólico volumétrico superior o igual al 80%vol. (2207)	20,82	20,33	2,4%	12.556	24.613	-49,0%
Bebidas espirituosas con grado alcohólico volumétrico inferior al 80%vol. (2208)	67,91	61,99	9,5%	17.298	17.917	-3,5%
Vinagre comestible y sucedáneos comestibles del vinagre (2209)	4,25	4,04	5,1%	5.577	6.308	-11,6%
<b>Subproductos de las industrias alimentarias y piensos (23)</b>	<b>134,26</b>	<b>106,63</b>	<b>25,9%</b>	<b>148.251</b>	<b>163.322</b>	<b>-9,2%</b>
Harina, polvo y pellets de carne, despojos o pescados (2301)	24,71	16,12	53,2%	28.049	21.715	29,2%
Salvados, moyuelos y demás residuos del tratamiento de cereales (2302)	1,60	1,62	-1,4%	3.932	4.280	-8,1%
Residuos de la industria del almidón y similares (2303)	2,47	1,92	28,7%	5.027	4.428	13,5%
Tortas y residuos sólidos de la extracción de aceite de soja (2304)	8,03	9,81	-18,2%	18.158	26.099	-30,4%
Tortas y residuos sólidos de la extracción de aceite de cacahuete (2305)	0,00	--	--	0	--	--
Tortas y residuos sólidos de la extracción de aceites vegetales (2306)	5,88	4,13	42,4%	18.702	26.991	-30,7%
Lías o heces de vino (2307)	0,19	0,39	-50,4%	145	463	-68,7%
Materias vegetales, desperdicios, residuos y subproductos vegetales (2308)	1,38	1,59	-13,2%	3.246	5.620	-42,2%
Preparaciones para la alimentación animal (2309)	90,00	71,05	26,7%	70.993	73.726	-3,7%
<b>Partidas no alimentarias</b>	<b>123,84</b>	<b>91,03</b>	<b>36,0%</b>	<b>28.739</b>	<b>27.459</b>	<b>4,7%</b>
Tabaco en rama o sin elaborar (2401)	4,22	6,17	-31,6%	1.196	1.839	-34,9%
Manitol (290543)+D-glucitol (290544 )+Glicerol (290545)	1,80	0,38	373,8%	898	682	31,7%
Aceites esenciales (3301)	10,51	13,83	-24,0%	438	779	-43,7%
Mezclas de sustancias odoríferas utilizadas en las industrias alimentarias o de bebidas (330210)	31,03	28,40	9,3%	2.615	2.534	3,2%
Caseína, caseinatos y demás derivados (3501)	2,58	2,81	-8,3%	717	435	64,9%
Albúminas (3502)	1,43	0,71	101,5%	755	781	-3,4%
Gelatinas (3503)	3,80	4,60	-17,4%	950	1.214	-21,7%
Peptonas y sus derivados (3504)	35,95	9,83	265,7%	4.143	2.005	106,6%
Dextrina y demás almidones (3505)	1,20	0,66	82,2%	937	665	41,0%
Aprestos a base de materias amiláceas (380910)	1,00	0,44	127,4%	563	252	123,5%
Ácidos grasos monocarboxílicos industriales (3823)	15,05	7,76	93,9%	8.818	7.675	14,9%
Sorbitol (382460)	0,16	0,06	189,8%	148	34	335,1%
Cueros y pieles, en bruto, de bovino o de equino (4101)	7,70	9,75	-21,0%	4.345	6.432	-32,4%

Exportación	Valor (Mill €)		Var. (%) Abril 2022/2021	Volumen (T)		Var. (%) Abril 2022/2021
	Abril 2022	Abril 2021		Abril 2022	Abril 2021	
Pielés en bruto de ovino frescas o saladas, secas o encaladas (4102)	6,31	3,72	69,7%	1.289	1.096	17,5%
Los demás cueros y pieles en bruto (4103)	0,78	1,15	-31,7%	839	925	-9,3%
Peletería en bruto (4301)	0,31	0,76	-58,8%	89	112	-20,7%
Capullos de seda devanables (5001)	0,00	--	--	0	--	--
Seda cruda sin torcer (5002)	--	--	--	--	--	--
Desperdicios de seda (5003)	--	--	--	--	--	--
Lana sin cardar ni peinar (5101)	3,89	2,09	86,4%	2.347	1.318	78,1%
Pelo fino u ordinario sin cardar ni peinar (5102)	0,10	0,16	-38,4%	3	2	16,6%
Desperdicios de lana o de pelo fino u ordinario (5103)	0,00	0,00	--	2	0	--
Hilachas de lana o de pelo fino u ordinario (5104)	--	--	--	--	--	--
Lana y pelo fino u ordinario, cardados o peinados (5105)	0,26	0,30	-13,8%	66	128	-48,5%
Algodón sin cardar ni peinar (5201)	7,22	4,54	59,0%	2.905	3.364	-13,6%
Desperdicios de algodón (5202)	0,57	0,45	27,9%	570	496	15,0%
Algodón cardado o peinado (5203)	0,04	0,06	-18,7%	31	6	397,4%
Lino en bruto o trabajado (5301)	0,01	0,01	-38,7%	1	2	-51,7%
Cáñamo en bruto o trabajado (5302)	0,15	0,05	201,9%	9	2	472,5%
Yute y demás fibras textiles del líber (5303)	0,03	0,01	102,5%	33	51	-35,9%
Coco, abacá , ramio y demás fibras textiles (5305)	0,88	0,76	15,9%	685	792	-13,5%

Importación	Valor (Mill €)		Var. (%) Abril 2022/2021	Volumen (T)		Var. (%) Abril 2022/2021
	Abril 2022	Abril 2021		Abril 2022	Abril 2021	
<b>Animales Vivos (01)</b>	<b>46,47</b>	<b>64,63</b>	<b>-28,1%</b>	<b>14.639</b>	<b>22.902</b>	<b>-36,1%</b>
Caballos, asnos, mulos y burdéganos vivos (0101)	0,65	4,41	-85,3%	115	395	-70,9%
Animales vivos de la especie bovina (0102)	18,51	25,27	-26,8%	5.275	8.319	-36,6%
Animales vivos de la especie porcina (0103)	20,96	27,33	-23,3%	8.394	12.808	-34,5%
Animales vivos de las especies ovina o caprina (0104)	0,28	0,47	-41,1%	80	209	-61,7%
Gallos, gallinas, patos, gansos (0105)	2,16	2,70	-19,9%	511	826	-38,1%
Los demás animales vivos (0106)	3,91	4,44	-11,9%	263	343	-23,5%
<b>Carne y despojos comestibles (02)</b>	<b>135,59</b>	<b>101,69</b>	<b>33,3%</b>	<b>36.154</b>	<b>40.896</b>	<b>-11,6%</b>
Carne de bovino, fresca o refrigerada (0201)	49,68	32,73	51,8%	5.432	5.987	-9,3%
Carne de bovino congelada (0202)	10,91	8,24	32,4%	1.787	2.601	-31,3%
Carne de porcino, fresca, refrigerada o congelada (0203)	17,37	20,06	-13,4%	8.523	10.824	-21,3%
Carne de ovino o caprino, fresca, refrigerada o congelada (0204)	3,35	1,47	127,1%	508	286	77,5%
Carne de animales de las especies caballar, asnal o mular, fresca o refrigerada (0205)	0,13	0,06	109,3%	35	14	145,2%
Despojos comestibles de animales de las especies bovina, porcina, ovina, caprina (0206)	3,94	2,63	49,9%	2.327	2.217	5,0%
Carne y despojos comestibles de aves (0207)	37,44	26,97	38,8%	13.356	12.447	7,3%
Las demás carnes y despojos comestibles, frescos, refrigerados o congelados (0208)	0,69	0,35	99,5%	200	83	141,3%
Tocino sin partes magras y grasas de cerdo o de ave (0209)	1,45	2,29	-36,8%	1.400	2.718	-48,5%
Carne y despojos comestibles, salados o en salmuera, secos o ahumados (0210)	10,63	6,89	54,2%	2.586	3.719	-30,4%
<b>Pescados y crustáceos, moluscos (03)</b>	<b>601,54</b>	<b>453,34</b>	<b>32,7%</b>	<b>109.980</b>	<b>105.823</b>	<b>3,9%</b>
Peces vivos (0301)	5,09	3,21	58,8%	395	439	-10,2%
Pescado fresco o refrigerado (0302)	113,37	92,97	21,9%	17.651	18.280	-3,4%
Pescado congelado (0303)	71,86	56,06	28,2%	25.502	27.452	-7,1%
Filetes y demás carne de pescado frescos, refrigerados o congelados (0304)	93,33	69,72	33,9%	17.310	15.630	10,8%
Pescado seco, salado o en salmuera y ahumado (0305)	22,10	17,81	24,1%	2.949	2.975	-0,8%
Crustáceos (0306)	107,04	76,56	39,8%	14.714	12.011	22,5%
Moluscos (0307)	188,46	136,79	37,8%	31.411	29.002	8,3%
Invertebrados acuáticos (excluidos Crustáceos y Moluscos) (0308)	0,30	0,22	35,3%	47	34	39,1%
<b>Leche y productos lácteos, huevos y miel (04)</b>	<b>211,32</b>	<b>155,20</b>	<b>36,2%</b>	<b>79.281</b>	<b>64.717</b>	<b>22,5%</b>
Leche y nata sin concentrar (0401)	10,55	5,83	81,1%	14.526	7.206	101,6%
Leche y nata concentradas (0402)	22,88	16,79	36,3%	7.774	7.200	8,0%
Leches fermentadas (0403)	19,35	17,05	13,5%	13.627	12.340	10,4%
Lactosuero (0404)	8,34	6,18	34,9%	3.935	3.478	13,2%

Importación	Valor (Mill €)		Var. (%) Abril 2022/2021	Volumen (T)		Var. (%) Abril 2022/2021
	Abril 2022	Abril 2021		Abril 2022	Abril 2021	
Mantequilla y demás materias grasas de la leche (0405)	11,78	8,62	36,5%	2.118	2.258	-6,2%
Quesos y requesón (0406)	121,26	86,74	39,8%	30.251	26.023	16,2%
Huevos de ave con cascarrón frescos, conservados o cocidos (0407)	5,53	5,05	9,5%	1.918	2.013	-4,7%
Huevos de ave sin cascara y yemas de huevo (0408)	3,60	2,71	32,6%	1.622	1.619	0,2%
Miel natural (0409)	7,75	5,56	39,4%	3.488	2.526	38,1%
Insectos y demás productos comestibles de origen animal no comprendidos en otras partidas (0410)	0,29	0,66	-56,5%	23	55	-59,0%
<b>Los demás productos de origen animal no comprendidos en otros capítulos (05)</b>	<b>26,05</b>	<b>21,69</b>	<b>20,1%</b>	<b>10.305</b>	<b>9.105</b>	<b>13,2%</b>
Cabello en bruto (0501)	0,00	0,00	--	0	0	--
Cerdas de jabalí o de cerdo (0502)	0,09	0,14	-35,7%	7	12	-39,4%
Tripas, vejigas y estómagos de animales (0504)	17,52	12,01	45,9%	4.010	2.649	51,4%
Piel y otras partes de aves con las plumas o con el plumón (0505)	3,35	2,62	27,7%	1.373	1.415	-3,0%
Huesos y núcleos córneos (0506)	0,09	0,54	-83,7%	196	248	-21,1%
Marfil, concha de tortuga, ballenas de mamíferos marinos (0507)	0,00	0,04	-100,0%	0	1	-100,0%
Coral y materias similares (0508)	0,04	0,02	121,6%	6	11	-43,2%
Ámbar gris, castóreo, algalia y almizcle (0510)	0,84	2,55	-66,9%	78	100	-21,9%
Productos de origen animal no comprendidos en otras partidas (0511)	4,12	3,78	9,0%	4.634	4.669	-0,7%
<b>Plantas vivas y productos de la floricultura (06)</b>	<b>37,79</b>	<b>34,39</b>	<b>9,9%</b>	<b>10.961</b>	<b>11.224</b>	<b>-2,3%</b>
Bulbos, cebollas, tubérculos, raíces tuberosas, garras y rizomas (0601)	2,86	2,56	11,7%	606	525	15,4%
Las demás plantas vivas, esquejes, estaquillas e injertos (0602)	17,74	20,02	-11,4%	7.601	8.981	-15,4%
Flores y capullos, cortados para ramos o adornos (0603)	15,70	10,59	48,2%	2.443	1.539	58,8%
Follaje, hojas, ramas y demás partes de plantas (0604)	1,49	1,22	22,9%	311	179	73,5%
<b>Legumbres y hortalizas (07)</b>	<b>148,19</b>	<b>130,92</b>	<b>13,2%</b>	<b>213.616</b>	<b>241.051</b>	<b>-11,4%</b>
Patatas frescas o refrigeradas (0701)	39,06	30,91	26,4%	110.583	119.978	-7,8%
Tomates frescos o refrigerados (0702)	11,56	14,56	-20,6%	6.919	12.521	-44,7%
Cebollas, chalotes, ajos, puerros frescos o refrigerados (0703)	12,10	14,67	-17,5%	20.057	26.587	-24,6%
Coles, coliflores, coles rizadas, colinabos y similares (0704)	0,96	0,64	51,2%	1.676	1.064	57,5%
Lechugas y achicorias (0705)	3,16	2,70	16,9%	2.033	1.753	16,0%
Zanahorias, nabos, remolachas para ensalada (0706)	1,07	1,13	-5,6%	3.729	2.524	47,7%
Pepinos y pepinillos frescos o refrigerados (0707)	0,63	0,25	149,8%	642	330	94,6%
Legumbres, incluso desvainadas, frescas o refrigeradas (0708)	16,71	12,71	31,5%	9.519	9.301	2,3%
Las demás hortalizas frescas o refrigeradas (0709)	22,46	17,29	29,8%	16.184	18.809	-14,0%
Legumbres y hortalizas, incluso cocidas con agua o vapor, congeladas (0710)	16,01	11,84	35,3%	20.006	16.091	24,3%
Legumbres y hortalizas conservadas provisionalmente (0711)	5,67	4,14	37,0%	6.177	4.977	24,1%
Legumbres y hortalizas secas, incluso en trozos o en rodajas o trituradas (0712)	4,72	4,84	-2,5%	3.664	4.999	-26,7%
Leguminosas grano (0713)	10,13	11,16	-9,2%	8.735	17.316	-49,6%
Raíces de mandioca (yuca), arrurruz o salep, batatas (0714)	3,95	4,08	-3,3%	3.691	4.803	-23,2%

Importación	Valor (Mill €)		Var. (%) Abril 2022/2021	Volumen (T)		Var. (%) Abril 2022/2021
	Abril 2022	Abril 2021		Abril 2022	Abril 2021	
<b>Frutas y frutos (08)</b>	<b>341,26</b>	<b>335,35</b>	<b>1,8%</b>	<b>187.476</b>	<b>224.181</b>	<b>-16,4%</b>
Cocos, nueces del Brasil y nueces de cajuil (0801)	10,49	7,44	40,9%	2.310	2.403	-3,9%
Los demás frutos de cáscara frescos o secos (0802)	66,59	48,60	37,0%	13.394	11.144	20,2%
Bananas o plátanos frescos o secos (0803)	17,66	18,58	-4,9%	28.630	33.683	-15,0%
Dátiles, higos, piñas, aguacates, guayabas y mangos (0804)	54,61	71,03	-23,1%	35.001	43.402	-19,4%
Cítricos (0805)	6,41	13,94	-54,0%	8.994	22.376	-59,8%
Uvas y pasas (0806)	13,42	14,93	-10,2%	7.062	8.740	-19,2%
Melones, sandías y papayas frescos (0807)	27,70	30,96	-10,5%	31.631	37.462	-15,6%
Frutas de pepita (0808)	20,05	28,94	-30,7%	23.586	31.083	-24,1%
Frutas de hueso (0809)	2,08	2,44	-14,9%	1.582	2.252	-29,8%
Frutos rojos, kiwis y caquis (0810)	108,81	87,68	24,1%	27.157	24.134	12,5%
Frutos congelados (0811)	8,51	6,52	30,5%	5.446	5.123	6,3%
Frutos conservados provisionalmente (0812)	0,13	0,46	-71,0%	113	222	-48,9%
Frutos secos (excl. 0801 a 0806) mezclas de frutos secos (0813)	3,75	3,39	10,7%	1.598	1.657	-3,6%
Cortezas de cítricos, melones y sandías frescas o congeladas (0814)	1,05	0,43	144,1%	970	500	94,1%
<b>Café, te, yerba mate y especias (09)</b>	<b>133,51</b>	<b>96,87</b>	<b>37,8%</b>	<b>38.421</b>	<b>37.073</b>	<b>3,6%</b>
Café (0901)	103,85	70,79	46,7%	28.819	25.989	10,9%
Té (0902)	3,41	3,99	-14,5%	486	551	-11,9%
Yerba mate (0903)	0,45	0,48	-7,1%	139	181	-23,2%
Pimienta (0904)	15,70	13,93	12,8%	6.532	7.966	-18,0%
Vainilla (0905)	0,52	0,22	134,1%	5	2	158,5%
Canela y flores de canelero (0906)	0,91	0,70	30,1%	240	136	75,5%
Clavo (0907)	0,20	0,13	49,8%	41	40	3,3%
Nuez moscada, macis, amomos y cardamomos (0809)	0,51	0,70	-27,4%	126	84	49,8%
Semillas de anís, badiana, hinojo, cilantro, comino, alcaravea y bayas de enebro (0909)	1,45	0,88	65,6%	549	426	28,8%
Jengibre, azafrán, cúrcuma, tomillo, hojas de laurel, curry y demás especias (0910)	6,50	5,05	28,7%	1.485	1.698	-12,6%
<b>Cereales (10)</b>	<b>337,04</b>	<b>191,78</b>	<b>75,7%</b>	<b>921.870</b>	<b>790.529</b>	<b>16,6%</b>
Trigo (1001)	92,22	62,39	47,8%	215.336	269.660	-20,1%
Centeno (1002)	0,24	1,32	-81,7%	804	6.977	-88,5%
Cebada (1003)	5,28	2,72	94,4%	18.219	11.486	58,6%
Avena (1004)	1,43	4,21	-66,2%	4.350	17.633	-75,3%
Maíz (1005)	193,87	100,09	93,7%	593.159	433.558	36,8%
Arroz (1006)	35,40	14,75	140,0%	66.188	27.879	137,4%
Sorgo para grano (1007)	4,02	2,04	96,7%	13.707	9.341	46,7%
Alforfón, mijo y alpiste (1008)	4,59	4,26	7,5%	10.106	13.994	-27,8%
<b>Productos de la molinería, Malta, Almidón y fécula (11)</b>	<b>29,08</b>	<b>20,95</b>	<b>38,8%</b>	<b>50.904</b>	<b>44.540</b>	<b>14,3%</b>
Harina de trigo y de morcajo (1101)	5,83	3,77	54,6%	12.672	8.455	49,9%
Harina de cereales (1102)	4,11	4,21	-2,5%	6.731	10.055	-33,1%
Grañones, sémola y pellets de cereales (1103)	3,64	2,39	52,2%	12.164	10.239	18,8%

Importación	Valor (Mill €)		Var. (%) Abril 2022/2021	Volumen (T)		Var. (%) Abril 2022/2021
	Abril 2022	Abril 2021		Abril 2022	Abril 2021	
Granos de cereales trabajados de otra forma (1104)	2,61	2,21	17,9%	3.639	3.881	-6,2%
Harina, sémola, polvo, copos, gránulos y pellets de patatas (1105)	1,75	1,21	44,5%	1.488	1.804	-17,5%
Harina, sémola y polvo de las legumbres secas de la partida 0713 (1106)	0,45	0,32	42,9%	232	211	10,1%
Malta (1107)	1,93	0,94	104,3%	3.812	2.181	74,8%
Almidón y fécula (1108)	6,83	4,26	60,4%	8.568	6.484	32,2%
Gluten de trigo (1109)	1,93	1,63	18,4%	1.597	1.231	29,8%
<b>Semillas oleaginosas y plantas industriales (12)</b>	<b>311,01</b>	<b>270,59</b>	<b>14,9%</b>	<b>393.552</b>	<b>444.312</b>	<b>-11,4%</b>
Habas de soja (1201)	189,07	177,26	6,7%	333.474	384.384	-13,2%
Cacahuets crudos (1202)	7,10	5,77	23,0%	4.435	4.110	7,9%
Semilla de lino (1204)	1,31	0,58	125,5%	1.677	607	176,4%
Semilla de nabo o de colza (1205)	3,01	3,10	-2,8%	4.594	9.470	-51,5%
Semilla de girasol (1206)	29,31	17,20	70,5%	31.260	24.439	27,9%
Las demás semillas y frutos oleaginosos (1207)	8,93	6,83	30,7%	4.612	6.328	-27,1%
Harina de semillas o de frutos oleaginosos (1208)	1,30	1,79	-27,3%	2.607	4.077	-36,1%
Semillas, frutos y esporas para siembra (1209)	33,30	40,46	-17,7%	1.486	3.045	-51,2%
Conos de lúpulo frescos o secos (1210)	0,78	0,59	32,1%	46	34	34,0%
Plantas, semillas y frutos utilizadas en perfumería, medicina o insecticidas (1211)	6,91	5,78	19,6%	2.108	1.889	11,6%
Algarrobos, algas, remolacha azucarera y caña de azúcar, frescas o refrigeradas (1212)	29,29	10,73	173,0%	3.396	3.699	-8,2%
Paja y cascabillo de cereales (1213)	0,22	0,18	23,9%	2.256	1.214	85,9%
Forrajes (1214)	0,48	0,33	46,2%	1.600	1.017	57,4%
<b>Gomas, resinas y demás jugos y extractos vegetales (13)</b>	<b>30,04</b>	<b>22,35</b>	<b>34,4%</b>	<b>2.384</b>	<b>2.413</b>	<b>-1,2%</b>
<b>Materias trenzables y demás productos de origen vegetal (14)</b>	<b>8,51</b>	<b>5,35</b>	<b>59,0%</b>	<b>9.623</b>	<b>10.836</b>	<b>-11,2%</b>
Materias vegetales de las especias utilizadas en cestería o espartería (1401)	2,24	0,79	184,7%	1.307	695	88,1%
Productos vegetales no comprendidos en otras partidas (1404)	6,27	4,56	37,4%	8.316	10.141	-18,0%
<b>Grasas y aceites (15)</b>	<b>414,47</b>	<b>279,09</b>	<b>48,5%</b>	<b>267.692</b>	<b>263.153</b>	<b>1,7%</b>
Grasa de cerdo de ave (1501)	6,53	5,67	15,3%	4.876	6.295	-22,5%
Grasas de bovino, ovino o caprino (1502)	4,98	4,08	22,0%	3.607	4.657	-22,5%
Estearina solar y aceite de manteca de cerdo (1503)	0,01	0,00	13189,5%	2	0	3148,0%
Grasas y aceites de pescado o mamíferos marinos (1504)	3,15	4,22	-25,3%	2.090	3.193	-34,6%
Grasa de lana (1505)	0,61	0,44	38,1%	71	64	11,7%
Las demás grasas y aceites animales (1506)	2,39	3,44	-30,7%	1.936	4.169	-53,6%
Aceite de soja (1507)	26,95	8,11	232,3%	14.592	8.518	71,3%
Aceite de cacahuete (1508)	0,11	0,05	116,4%	46	22	104,1%
Aceite de oliva (1509+1510)	71,83	43,86	63,8%	28.705,44	25.194,95	13,9%
Aceite de palma (1511)	84,70	78,65	7,7%	68.910	89.812	-23,3%

Importación	Valor (Mill €)		Var. (%)	Volumen (T)		Var. (%)
	Abril 2022	Abril 2021	Abril 2022/2021	Abril 2022	Abril 2021	Abril 2022/2021
Aceites de girasol (1512)	55,65	38,76	43,6%	36.045	29.117	23,8%
Aceites de coco, de almendra o de babasú (1513)	15,10	10,93	38,1%	8.793	9.075	-3,1%
Aceites de nabo, colza o mostaza (1514)	20,67	5,01	312,9%	14.393	5.350	169,0%
Las demás grasas y aceites vegetales fijos (1515)	9,25	8,67	6,7%	3.408	4.684	-27,2%
Grasas y aceites parcial o totalmente hidrogenados (1516)	4,71	2,02	133,4%	1.719	893	92,5%
Margarina y mezclas alimenticias de grasas o de aceites (1517)	9,29	7,86	18,2%	4.749	4.925	-3,6%
Grasas y aceites cocidos, oxidados, deshidratados...etc. (1518)	80,24	45,19	77,6%	61.612	52.204	18,0%
Glicerol en bruto (1520)	0,71	0,15	356,2%	911	418	118,1%
Ceras vegetales, de abejas u otros insectos (1521)	1,32	1,01	29,9%	288	236	22,2%
Degrás, residuos del tratamiento de las grasas o ceras (1522)	16,26	10,96	48,4%	10.940	14.328	-23,6%
<b>Conservas de carnes y pescados, crustáceos y moluscos (16)</b>	<b>110,33</b>	<b>88,52</b>	<b>24,6%</b>	<b>24.839</b>	<b>22.575</b>	<b>10,0%</b>
Embutidos de carne, despojos o sangre (1601)	8,19	7,45	10,0%	2.036	1.827	11,4%
Las demás preparaciones y conservas de carne (1602)	22,20	16,58	33,9%	5.295	5.384	-1,7%
Extractos y jugos de carnes, pescados, crustáceos o moluscos (1603)	0,27	0,54	-50,7%	17	17	-1,2%
Preparaciones y conservas de pescado, caviar y sus sucedáneos (1604)	66,57	51,99	28,1%	14.008	12.053	16,2%
Conservas de crustáceos y moluscos (1605)	13,10	11,97	9,4%	3.483	3.293	5,8%
<b>Azúcares y artículos de confitería (17)</b>	<b>81,14</b>	<b>64,83</b>	<b>25,2%</b>	<b>130.298</b>	<b>134.910</b>	<b>-3,4%</b>
Azúcar de caña o remolacha (1701)	51,88	39,97	29,8%	100.914	91.255	10,6%
Los demás azúcares, (lactosa, maltosa, glucosa y fructosa) (1702)	15,41	10,95	40,7%	14.657	13.372	9,6%
Melaza de la extracción o refinado del azúcar (1703)	2,47	4,59	-46,2%	11.453	27.195	-57,9%
Artículos de confitería sin cacao (1704)	11,38	9,32	22,2%	3.274	3.089	6,0%
<b>Cacao y sus preparaciones (18)</b>	<b>89,16</b>	<b>98,39</b>	<b>-9,4%</b>	<b>30.074</b>	<b>37.450</b>	<b>-19,7%</b>
Cacao en grano entero, partido, crudo o tostado (1801)	22,21	26,10	-14,9%	9.921	10.916	-9,1%
Cáscara, películas y demás residuos de cacao (1802)	0,02	0,01	179,7%	31	3	968,8%
Pasta de cacao (1803)	14,38	21,74	-33,9%	6.398	12.039	-46,9%
Manteca, grasa y aceite de cacao (1804)	2,67	4,56	-41,6%	614	1.121	-45,2%
Cacao en polvo sin azucarar ni edulcorar (1805)	2,60	3,20	-18,8%	821	1.425	-42,3%
Chocolate y demás preparaciones alimenticias que contengan cacao (1806)	47,28	42,77	10,6%	12.290	11.946	2,9%
<b>Preparaciones a base de cereales, harina, almidón, fécula o leche (19)</b>	<b>1.532,29</b>	<b>1.409,87</b>	<b>8,7%</b>	<b>746.883</b>	<b>701.043</b>	<b>6,5%</b>
Extracto de malta y preparaciones alimenticias de harina, sémola, almidón o fécula (1901)	28,62	25,75	11,1%	12.688	13.183	-3,8%
Pastas alimenticias incluso cocidas o rellenas (1902)	20,76	16,89	22,9%	9.517	8.106	17,4%
Tapioca y sus sucedáneos con fécula, en copos, grumos o granos (1903)	0,30	0,16	83,1%	702	80	778,3%
Productos a base de cereales obtenidos por insuflado o tostado (1904)	14,20	15,86	-10,5%	8.044	7.653	5,1%
Productos de panadería, pastelería o galletería (1905)	71,69	65,41	9,6%	27.114	26.019	4,2%
<b>Conservas de legumbres, hortalizas o frutas (20)</b>	<b>106,87</b>	<b>85,08</b>	<b>25,6%</b>	<b>71.156</b>	<b>63.305</b>	<b>12,4%</b>
Legumbres, hortalizas, frutos conservados en vinagre (2001)	3,59	3,40	5,4%	2.958	3.087	-4,2%
Tomates preparados o conservados (2002)	5,22	2,79	87,4%	6.032	2.591	132,8%
Setas y trufas preparadas o conservadas (2003)	0,57	0,74	-22,3%	156	148	5,4%
Las demás legumbres y hortalizas preparadas o conservadas congeladas (2004)	16,33	11,24	45,2%	17.846	14.189	25,8%



Importación	Valor (Mill €)		Var. (%)	Volumen (T)		Var. (%)
	Abril 2022	Abril 2021	Abril 2022/2021	Abril 2022	Abril 2021	Abril 2022/2021
Las demás legumbres y hortalizas, preparadas o conservadas sin congelar (2005)	23,98	18,71	28,2%	12.154	10.846	12,1%
Hortalizas y frutas confitados con azúcar (2006)	0,27	2,62	-89,8%	81	2.539	-96,8%
Compotas, jaleas y mermeladas, purés de frutas (2007)	5,68	4,96	14,5%	2.705	3.001	-9,9%
Frutos conservados de otro modo (2008)	29,03	24,44	18,8%	13.469	13.385	0,6%
Jugos de frutas (2009)	22,20	16,18	37,2%	15.754	13.518	16,5%
<b>Preparaciones alimenticias diversas (21)</b>	<b>124,54</b>	<b>137,41</b>	<b>-9,4%</b>	<b>35.912</b>	<b>39.346</b>	<b>-8,7%</b>
Extractos, esencias y concentrados de café, té o yerba mate (2101)	9,69	13,91	-30,3%	2.046	2.814	-27,3%
Levaduras (2102)	5,16	4,29	20,4%	2.390	1.968	21,4%
Preparaciones para salsas y salsas preparadas (2103)	16,79	15,98	5,1%	6.619	7.813	-15,3%
Preparaciones para sopas, potajes o caldos (2104)	3,00	2,86	5,0%	1.612	1.032	56,3%
Helados y productos similares incluso con cacao (2105)	15,68	17,48	-10,3%	5.155	6.780	-24,0%
Preparaciones alimenticias no comprendidas en otras partidas (2106)	74,21	82,89	-10,5%	18.091	18.939	-4,5%
<b>Bebidas (22)</b>	<b>168,26</b>	<b>135,45</b>	<b>24,2%</b>	<b>105.550</b>	<b>109.922</b>	<b>-4,0%</b>
Agua (2201)	2,54	2,10	20,6%	4.231	3.868	9,4%
Bebidas refrescantes (2202)	26,79	24,57	9,0%	23.996	27.718	-13,4%
Cerveza (2203)	26,59	25,91	2,6%	39.735	45.186	-12,1%
Vino (2204)	25,67	13,73	87,0%	5.236	3.749	39,7%
Vermut (2205)	2,33	4,44	-47,5%	1.143	1.611	-29,1%
Bebidas espirituosas con grado alcohólico volumétrico inferior al 80%vol. (2208)	68,01	50,21	35,5%	15.992	14.150	13,0%
Vinagre comestible y sucedáneos comestibles del vinagre (2209)	1,37	1,52	-9,6%	2.170	2.062	5,2%
<b>Subproductos de las industrias alimentarias y piensos (23)</b>	<b>289,66</b>	<b>212,17</b>	<b>36,5%</b>	<b>499.884</b>	<b>446.268</b>	<b>12,0%</b>
Harina, polvo y pellets de carne, despojos o pescados (2301)	8,94	5,83	53,4%	9.364	8.057	16,2%
Salvados, moyuelos y demás residuos del tratamiento de cereales (2302)	6,69	2,33	187,2%	20.116	8.982	123,9%
Residuos de la industria del almidón y similares (2303)	9,26	6,04	53,5%	26.627	24.548	8,5%
Tortas y residuos sólidos de la extracción de aceite de soja (2304)	160,13	107,85	48,5%	299.802	259.217	15,7%
Tortas y residuos sólidos de la extracción de aceite de cacahuete (2305)	0,04	--	--	12	--	--
Tortas y residuos sólidos de la extracción de aceites vegetales (2306)	27,21	20,44	33,1%	75.439	78.621	-4,0%
Lías o heces de vino (2307)	0,23	0,31	-25,8%	510	396	28,8%
Materias vegetales, desperdicios, residuos y subproductos vegetales (2308)	7,20	4,32	66,9%	24.383	23.002	6,0%
Preparaciones para la alimentación animal (2309)	69,96	65,06	7,5%	43.632	43.445	0,4%
<b>Partidas no alimentarias</b>	<b>167,71</b>	<b>125,99</b>	<b>33,1%</b>	<b>55.285</b>	<b>53.924</b>	<b>2,5%</b>
Tabaco en rama o sin elaborar (2401)	3,72	4,95	-24,9%	192	197	-2,2%
Manitol (290543)+D-glucitol (290544 )+Glicerol (290545)	8,32	4,61	80,6%	4.760	4.386	8,5%
Aceites esenciales (3301)	11,70	11,42	2,5%	555	627	-11,5%
Mezclas de sustancias odoríferas utilizadas en las industrias alimentarias o de bebidas (330210)	43,32	40,26	7,6%	2.682	2.653	1,1%
Caseína, caseinatos y demás derivados (3501)	12,00	7,67	56,5%	1.359	1.091	24,5%

Importación	Valor (Mill €)		Var. (%) Abril 2022/2021	Volumen (T)		Var. (%) Abril 2022/2021
	Abril 2022	Abril 2021		Abril 2022	Abril 2021	
Albúminas (3502)	4,04	2,86	41,5%	485	505	-3,9%
Gelatinas (3503)	7,54	5,53	36,2%	1.489	1.125	32,4%
Peptonas y sus derivados (3504)	8,19	6,88	19,0%	1.496	1.590	-6,0%
Dextrina y demás almidones (3505)	8,20	6,08	34,9%	7.230	6.484	11,5%
Aprestos a base de materias amiláceas (380910)	0,04	0,09	-57,0%	17	12	42,4%
Ácidos grasos monocarboxílicos industriales (3823)	52,65	29,40	79,1%	30.722	29.928	2,7%
Sorbitol (382460)	1,93	1,34	44,6%	1.724	1.576	9,4%
Cueros y pieles, en bruto, de bovino o de equino (4101)	2,44	2,52	-3,3%	1.880	3.045	-38,2%
Piel en bruto de ovino frescas o saladas, secas o encaladas (4102)	3,59	2,21	62,4%	632	661	-4,3%
Los demás cueros y pieles en bruto (4103)	0,03	0,18	-83,1%	61	43	42,5%
Peletería en bruto (4301)	0,00	0,00	-3,2%	0	0	5,0%
Capullos de seda devanables (5001)	0,00	--	--	0	--	--
Seda cruda sin torcer (5002)	--	--	--	--	--	--
Desperdicios de seda (5003)	--	--	--	--	--	--
Lana sin cardar ni peinar (5101)	0,46	0,39	17,5%	257	182	40,7%
Pelo fino u ordinario sin cardar ni peinar (5102)	0,00	0,02	-100,0%	0	0	-100,0%
Desperdicios de lana o de pelo fino u ordinario (5103)	0,00	0,00	-100,0%	0	1	-100,0%
Hilachas de lana o de pelo fino u ordinario (5104)	--	--	--	--	--	--
Lana y pelo fino u ordinario, cardados o peinados (5105)	1,45	0,61	136,7%	261	108	141,8%
Algodón sin cardar ni peinar (5201)	1,14	0,58	98,3%	495	450	10,1%
Desperdicios de algodón (5202)	0,26	0,54	-51,7%	228	572	-60,2%
Algodón cardado o peinado (5203)	2,11	1,52	38,9%	1.252	1.335	-6,3%
Lino en bruto o trabajado (5301)	0,38	0,91	-58,8%	118	667	-82,2%
Cáñamo en bruto o trabajado (5302)	0,08	0,51	-85,2%	71	1.178	-93,9%
Yute y demás fibras textiles del líber (5303)	0,00	0,04	-97,6%	0	30	-99,9%
Coco, abacá , ramio y demás fibras textiles (5305)	0,00	3,08	-100,0%	0	4.804	-100,0%