

ENCUESTAS GANADERAS

RESULTADOS 2005

Índice:

1. <u>Introducción y base legal</u>	<u>3</u>
2. <u>Ganado Bovino</u>	<u>6</u>
3. <u>Ganado Ovino</u>	<u>23</u>
4. <u>Ganado Caprino</u>	<u>33</u>
5. <u>Ganado Porcino</u>	<u>42</u>

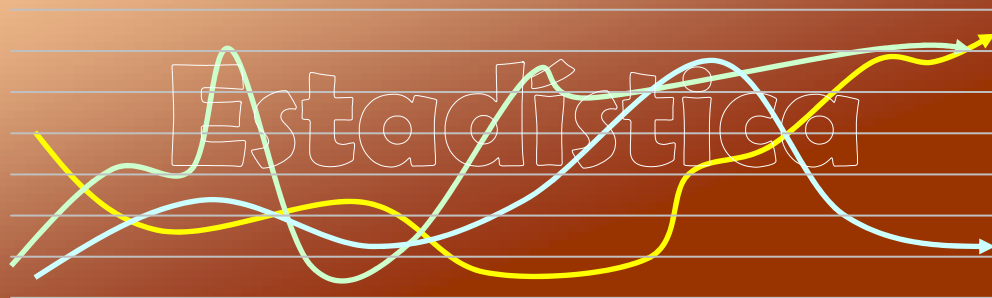

MINISTERIO
DE AGRICULTURA, PESCA
Y ALIMENTACIÓN

SUBSECRETARÍA

SECRETARÍA GENERAL TÉCNICA
Subdirección General de Estadísticas
Agroalimentarias

ENCUESTAS GANADERAS 2005

**Subdirección General de
Estadísticas Agroalimentarias**

Secretaría General Técnica

ÍNDICE

Introducción

1.- Ganado bovino

- 1.0- Información general y contexto
- 1.1- Realización
- 1.2- Evolución del censo nacional
- 1.3- Análisis provincial del censo a junio y diciembre de 2005
- 1.4- Análisis autonómico del censo a junio y diciembre de 2005
- 1.5- Marco comunitario

2.- Ganado ovino

- 2.0- Información general y contexto
- 2.1- Realización
- 2.2- Evolución del censo nacional
- 2.3- Análisis provincial del censo diciembre de 2005
- 2.4- Análisis autonómico del censo a diciembre de 2005
- 2.5- Marco comunitario

3.- Ganado caprino

- 3.0- Información general y contexto
- 3.1- Realización
- 3.2- Evolución del censo nacional
- 3.3- Análisis provincial del censo diciembre de 2005
- 3.4- Análisis autonómico del censo a diciembre de 2005
- 3.5- Marco comunitario

4.- Ganado porcino

- 4.0- Información general y contexto
- 4.1- Análisis autonómico del censo a abril de 2005
- 4.2- Evolución a abril de 2005
- 4.3- Análisis autonómico del censo a agosto de 2005
- 4.4- Evolución a agosto de 2005
- 4.5- Diferencias nacionales entre encuestas
- 4.6- Evolución a diciembre de 2005
- 4.7- Ganado porcino extensivo

INTRODUCCIÓN

1.- JUSTIFICACIÓN Y OBJETIVOS

A fin de garantizar la gestión de la Política Agraria Común (P.A.C.), los Estados Miembros de la Unión Europea (UE) deben poner regularmente a disposición de la Comisión Europea datos sobre la evolución de los censos ganaderos de bovino, ovino, caprino y porcino.

El sector agrario posee en la actualidad en nuestro país y en la Europa de los 25 una importancia capital para la vertebración territorial, el desarrollo económico, la protección del medio ambiente y la preservación de la vida rural. Por todo ello los gobiernos y las administraciones deben responsabilizarse de realizar medidas de política agraria que permitan su correcta ordenación y funcionamiento. Para que dichas medidas sean justas y eficaces en sus propósitos, deben estar basadas en una perfecta caracterización de la realidad del propio sector.

Las operaciones estadísticas desempeñan un papel crucial en la consecución de dicho propósito. Dentro de estas operaciones, las encuestas ganaderas recogen de manera objetiva los censos de las principales especies zootécnicas, permitiendo describir su evolución y servir de punto de partida para establecer medidas a aplicar sobre éstas y valorar su impacto.

Si bien la organización de las encuestas y la recogida y tratamiento de los datos son competencia de los Estados Miembros, la Comisión ha de garantizar la coordinación y armonización de la información estadística a escala europea y velar por la aplicación de las metodologías armonizadas necesarias para la gestión de la P.A.C. (Política Agraria Común).

En las referidas metodologías se establecen los elementos básicos para el diseño de las encuestas: errores de muestreo, niveles de confianza, número y amplitud de los estratos de tamaño, definición de categorías de animales y subdivisiones territoriales.

Este documento de Encuestas Ganaderas 2005 recoge los efectivos ganaderos de bovino, ovino, caprino, porcino del conjunto de España y todas nuestras provincias y comunidades autónomas, así como del resto de miembros de la UE.

2.- BASE LEGAL

Los textos legislativos de referencia en vigor, respecto a encuestas consisten en una Directiva del Consejo y una Decisión de la Comisión.

CENSO	DIRECTIVA	FECHA	DECISIÓN	FECHA
BOVINO	93/24/CEE	1º JUNIO 1993	2004/761/CE	26 octubre 2004
OVINO Y CAPRINO	93/25/CEE	1º JUNIO 1993	2004/747/CE	26 octubre 2004
PORCINO	93/23/CEE	1º JUNIO 1993	2004/760/CE	26 octubre 2004

Dichos textos legislativos establecen además las condiciones técnicas de elaboración de las encuestas. Además, la realización de las encuestas ganaderas, para la determinación de los efectivos de ganado, y los requerimientos sobre producción y destino de la leche en las explotaciones productoras, está establecida en el Plan Estadístico del Ministerio de Agricultura Pesca y Alimentación (MAPA) (R.D. 265/1985), el Plan Estadístico Nacional 2005-2008 y la normativa de la Unión Europea correspondiente (Directivas 96/16, 93/23, 93/24 y 93/25 del Consejo y disposiciones complementarias).

Tales determinaciones deben realizarse mediante encuesta, de carácter exhaustivo o muestral, a las explotaciones de estas especies. En el caso de efectuar una encuesta por muestreo, el error por muestreo no puede superar en cada especie el 2% del número total de animales con un intervalo de confianza de 68% para cada estado. En el caso de España, como viene ocurriendo desde su implantación, las encuestas de 2005 se han realizado por muestreo debido al número de las explotaciones.

Existe una única salvedad denominada “Principio Agriflex”. El Principio Agriflex supone que en caso de que un sector determinado de la producción agraria sea marginal en un país o región, es posible reducir el número de datos a transmitir a la Comisión Europea. En lo que se refiere a las encuestas ganaderas, éstas no se realizan a una especie concreta en las regiones en las que el número de efectivos de la misma es inferior al 1% de los efectivos totales del Estado o cuando su producción sea inferior al 5% de la producción Final Agraria de la región. Se aplica este principio a las siguientes Comunidades Autónomas:

- Encuestas de bovino: Comunidad Valenciana, Región de Murcia y Canarias
- Encuesta de ovino-caprino: Galicia, Principado de Asturias, Cantabria.
- Encuesta de Porcino: Principado de Asturias, Cantabria, País Vasco, Madrid y Canarias

Para la determinación de la muestra de explotaciones de cada una de las encuestas, se han utilizado los directorios de explotaciones ganaderas correspondientes con la última actualización disponible. El diseño de la muestra se ha realizado atendiendo a una doble estratificación, según la orientación productiva de la explotación (estratificación por tipología) y según la dimensión (estratificación por tamaño).

La obtención de la información de base ha sido realizada mediante la identificación exacta de las explotaciones seleccionadas en la muestra y entrevista a los titulares o responsables de las mismas para la determinación de los correspondientes datos.

Para la obtención de los resultados se han tenido en cuenta tanto los estimadores estadísticos que se deducen de las muestras seleccionadas como las incidencias habidas en el desarrollo del trabajo de campo.

Estas encuestas se han realizado por la Subdirección General de Estadísticas Agroalimentarias del Ministerio de Agricultura, Pesca y Alimentación (MAPA) con la colaboración de las unidades correspondientes de las Comunidades Autónomas (CC.AA), en el marco de los convenios de colaboración vigentes.

Más información sobre la metodología y realización de estas encuestas se puede obtener en los números 8-9/1992, 7/1993, 2/1994, 1-2/1995 y 11/1995 del Boletín Mensual de Estadística.

1. GANADO BOVINO

1.0.- Información general y contexto

El sector bovino nacional, en su doble aptitud cárnica y lechera, ha constituido históricamente uno de los pilares de la ganadería nacional, estando además íntimamente ligado al tejido social del medio rural.

La tendencia vivida en los últimos años, ha supuesto un decidido impulso al sector, tanto desde el punto de vista cuantitativo como cualitativo, lo cual se ha acompañado de una progresiva profesionalización de los ganaderos, aun cuando en detrimento de su número, y de una constante diferenciación en su orientación productiva.

La capacidad del ganado bovino de aprovechar recursos pastables aportando carne, leche, cuero y trabajo ha sido aprovechada por el ser humano desde los albores de la humanidad. Así todavía en el mundo actual y en nuestro país se integran sistemas de producción tradicionales basados en el empleo de razas autóctonas adaptadas al medio con modernas formas de producción intensiva con las más avanzadas tecnologías, difundidas por todo el planeta.

El censo actual de ganado bovino se sitúa en 6.467.000 animales, sobre una cifra aproximada de 1300 millones de reses a nivel mundial. Dicho valor sitúa a España como el tercer país de la UE-25 en número de bovinos. En España la carne y el ganado bovino suponen aproximadamente un 6,2 % de la Producción Final Agraria (PFA), valor al que hay que añadir el de los productos que del bovino se obtienen, destacando la leche con un 6,6% de la P.F.A., según la estimación realizada en enero de 2006 por la Subdirección General de Estadísticas Agroalimentarias del MAPA sobre la Evolución de las Macromagnitudes Agrarias del año 2005. El consumo de carne y leche líquida en los hogares españoles se situó según datos del Panel de consumo del MAPA del 2005 en 7,83 y 87,27 Kg./h/año respectivamente.

Tanto el número total de bovinos como su orientación zootécnica se encuentran influidos por gran número de factores. Dentro de los principales, y sin afán exhaustivo, podrían enmarcarse los siguientes:

- La entrada en vigor de la reforma de la PAC del 2003 en España el 1 de Enero del 2006.
- El impacto de la llegada en mayo de 2004 de 10 nuevos socios comunitarios a la Europa de los 15, destacando algunos de ellos como importantes productores.
- La superación de la crisis de la BSE con una recuperación del consumo y de la confianza de los consumidores gracias en gran medida a una reacción legislativa sin precedentes en la higiene y la producción animal.
- La creciente importancia de las transacciones comerciales como de las relaciones internacionales que las promueven en un mundo globalizado, tanto de forma multilateral, en el seno de la Organización Mundial de Comercio, como bilateral, con los principales demandantes y productores del mundo.

Vacuno de Carne

El bovino de carne español es un sector heterogéneo, fruto de la diversidad de condiciones climáticas y orográficas en que se integra. Así, las zonas adhesionadas del occidente español albergan el mayor número de reproductores de razas cárnicas, coexistiendo razas españolas con otras foráneas de especialización cárnica. La cornisa cantábrica y el norte de nuestro país, de orientación productiva lechera, generan gran cantidad de terneros mamonos para su posterior cebo, que se realiza en el resto de la península desligado de la tierra y en granjas próximas a los grandes centros de consumo. Finalmente, es de destacar la existencia de un numeroso catalogo de razas autóctonas, que por su valor ecológico, su vinculación al territorio y al paisaje y su capacidad para generar productos adaptados al mercado resultan destacables, cubriendo así los grandes pilares del desarrollo sostenible.

Además de los factores arriba indicados, son de especial trascendencia para el censo y la distribución del vacuno de carne los siguientes:

- La reforma de la organización común de mercado (OCM) de la carne de vacuno, con la introducción de elementos novedosos especialmente en el régimen de ayudas, como son la modulación (destino de parte de las ayudas de los estados miembros para el desarrollo rural o el fomento de productos de calidad), la condicionalidad (se supedita la percepción de las ayudas al cumplimiento de requisitos de salud pública, sanidad animal, bienestar animal y buenas prácticas ganaderas) y el desacoplamiento parcial o total del hecho productivo de algunas ayudas contempladas en el régimen de ayudas de la OCM.
- Las condicionantes al movimiento pecuario desde determinadas zonas debido a enfermedades como por ejemplo la problemática recientemente creada por la Lengua Azul.
- Las preferencias del consumidor en el consumo de la carne de vacuno entre otros productos.

Los principales retos a los que se enfrenta el sector nacional, son los siguientes:

- La progresiva recuperación de la confianza del consumidor, que redunde en un aumento de la demanda y de los precios asociados a un incremento de la calidad.
- El fomento de la producción de carnes de calidad certificada, de mayor valor económico.
- El aumento de cuotas de mercado de carne de vacuno tanto en el seno de la Unión Europea como en terceros países, dada nuestra posición de importadores netos de productos cárnicos.
- La protección de las cuotas de mercado ya alcanzadas frente a nuestros eventuales competidores, con especial referencia a las grandes potencias internacionales y a nuestros nuevos socios comunitarios.

Vacuno de Leche

Tradicionalmente situado en las zonas de grandes pastos naturales, cada vez adquieren mayor importancia núcleos interiores próximos a los grandes centros de

consumo, apoyados en unos menores costos de producción (la alimentación fundamentalmente). A lo largo de los últimos años se ha experimentado un marcado descenso en el número de explotaciones, si bien acompañado de un progresivo aumento en el tamaño y cuota de producción, la profesionalización y la rentabilidad económica de las mismas.

El bovino de lechero español se sitúa principalmente en el norte peninsular, gracias a la abundancia de lluvias y por ello de recursos pastables. La producción de leche se realiza casi en su totalidad mediante el empleo de animales de la raza frisona, altamente seleccionados y especializados. Ello ha permitido aumentar enormemente los rendimientos productivos por individuo. La necesidad de adaptarse a un mercado basado en un sistema de cuotas de producción que ajusta la oferta a la demanda ha influido considerablemente en una disminución del número de animales dedicados a la producción lechera y la reconversión zootécnica del ganado hacia animales de aptitud cárnica de manera casi ininterrumpida desde la entrada de España en la UE.

El sector supone actualmente en torno al 17,7% de la PFG y el 5,6% de la P.F.A., (Fuente: MAPA) fuertemente condicionado desde nuestra adhesión a la hoy Unión Europea por el régimen de cuotas de producción aplicado al sector debido al carácter excedentario de la producción Láctea en la UE., que limita la producción española a aproximadamente 6,0 millones de toneladas anuales, cubriendo cerca de un 94% de las necesidades de consumo nacionales, cifradas en 146,7 Kg. /hab. y año (La Alimentación en España, MAPA 2004).

Dadas las características actuales, entre los más destacados y urgentes retos a los que ha de enfrentarse el sector, cabe destacar los siguientes:

- Su progresiva profesionalización, manteniendo y fomentando las explotaciones de mayor rentabilidad, contribuyendo así al aumento de la calidad de vida del medio rural.

- Una mayor vertebración y grado de asociacionismo en el sector, que le dote de un creciente peso específico. Ello debería acompañarse de una mayor implicación del sector productivo en el proceso de transformación, fomentando la obtención de productos de elaboración artesanal y eventualmente sujetos a distintas figuras o normas de protección que les confieran un mayor valor añadido, pues aún en la actualidad la principal producción es la leche líquida, de menor valor añadido y sigue existiendo un alto número de intermediarios en la cadena de comercialización.

1.1.- Realización

Cada año, España realiza dos encuestas sobre el censo de bovino, una en el mes de junio y otra en el mes de diciembre. Ambas encuestas se realizan por muestreo aleatorio estratificado; el error de muestreo no superará a nivel de estado el 1% del número total de bovinos, con un intervalo de confianza del 68%, y con número mínimo de 10 estratos de tamaño. La muestra resultante supera la cifra de 6.000 explotaciones.

1.2.- Evolución del Censo Nacional

Las siguientes tablas indican la evolución censal de la cabaña bovina nacional desde 1991 en los meses de junio y diciembre. Asimismo recoge al final la relación expresada en porcentaje entre el año 2005 y el anterior para junio y diciembre.

Tabla 1.2.1

CENSO DE GANADO BOVINO EN JUNIO													
Efectivos en España en los últimos años (miles de animales)													
Años	Total ganado bovino	Menores de 12 meses			De 12 a menos de 24 meses			De 24 meses y mas					
		Para sacrificio	Otros		Machos	Hembras		Machos	Novillas para		Vacas		
			Machos	Hembras		Sacrificio	Reposi-cion		Sacrificio	Reposi-cion	Ordeño	No ordeño	
1.991	5.329	932	302	462	78	30	466	82	11	174	1.608	1.184	
1.992	5.119	1.093	161	370	65	22	416	70	7	164	1.512	1.239	
1.993	5.061	1.013	170	405	66	29	363	75	10	160	1.436	1.334	
1.994	5.217	1.109	156	424	72	35	399	74	9	150	1.375	1.414	
1.995	5.638	1.208	162	425	113	46	479	98	6	172	1.268	1.661	
1.996	5.966	1.258	209	513	114	47	529	111	12	206	1.334	1.633	
1.997	5.950	1.288	247	493	134	58	518	98	14	204	1.322	1.574	
1.998	6.250	1.437	247	547	127	43	521	97	12	170	1.283	1.766	
1.999	6.163	1.484	215	534	118	53	503	99	8	194	1.231	1.724	
2.000	6.029	1.297	234	501	153	75	508	92	19	188	1.157	1.805	
2.001	6.329	1.315	275	529	186	87	549	126	22	194	1.109	1.937	
2.002	6.549	1.497	270	489	168	81	546	122	15	245	1.189	1.927	
2.003	6.742	1.478	288	538	188	93	555	135	16	286	1.113	2.052	
2.004	6.527	1.514	262	476	182	98	521	129	32	278	1.070	1.965	
2.005	6.364	1.469	254	467	202	95	440	132	41	295	1.074	1.894	
% 05/04	-2,5	-3,0	-3,0	-1,8	10,9	-2,8	-15,5	2,1	28,5	6,1	0,4	-3,6	

Tabla 1.2.2

CENSO DE GANADO BOVINO EN DICIEMBRE													
Efectivos en España en los últimos años (miles de animales)													
Años	Total ganado bovino	Menores de 12 meses			De 12 a menos de 24 meses			De 24 meses y mas					
		Para sacrificio	Otros		Machos	Hembras		Machos	Novillas para		Vacas		
			Machos	Hembras		Sacrificio	Reposi-cion		Sacrificio	Reposi-cion	Ordeño	No ordeño	
1.991	5.063	986	164	381	71	36	424	75	6	182	1.525	1.213	
1.992	4.975	1.012	131	341	58	30	379	76	5	166	1.454	1.323	
1.993	5.018	1.056	127	313	68	37	404	83	7	186	1.379	1.358	
1.994	5.248	1.112	138	368	72	33	430	86	9	183	1.338	1.479	
1.995	5.512	1.232	135	392	123	34	480	96	6	188	1.292	1.534	
1.996	5.925	1.250	165	511	136	37	502	106	7	229	1.290	1.692	
1.997	5.884	1.392	191	451	119	42	475	100	14	211	1.261	1.628	
1.998	5.951	1.395	166	444	118	53	526	95	9	206	1.280	1.659	
1.999	6.291	1.492	224	501	135	34	534	102	17	214	1.207	1.831	
2.000	6.164	1.483	193	418	133	52	538	109	9	208	1.141	1.890	
2.001	6.412	1.470	224	476	154	57	581	104	18	251	1.182	1.895	
2.002	6.477	1.476	232	473	157	67	524	120	22	281	1.154	1.971	
2.003	6.548	1.510	245	481	155	72	500	133	28	289	1.118	2.017	
2.004	6.652	1.550	240	466	207	118	488	132	52	350	1.055	1.994	
2.005	6.464	1.501	271	481	187	102	462	134	50	314	1.018	1.954	
%05/04	-3	-3	13	3	-10	-13	-5	1	-3	-10	-4	-2	

Tal y como indican las tablas anteriores, el censo de ganado bovino ha experimentado un descenso del 2,5% en junio y del 3% en diciembre respecto del año anterior. Este valor es similar tanto para los datos de junio como para los de diciembre. Sin embargo si atendemos a cada tipo de animal existen variaciones de todos los tipos, desde bruscos aumentos a significativos descensos, resultando destacado que las mismas categorías de animales tienen distinto patrón censal en junio que en diciembre.

En junio destacan con respecto al año anterior la disminución de todos los efectivos menores de 12 meses, de las vacas de no ordeño y sobre todo de las hembras para reposición menores de 24 meses. En los aumentos merecen mención los de la práctica

totalidad de las categorías de animales mayores de 24 meses, salvo las ya mencionadas vacas de no ordeño.

En diciembre predominan los descensos de efectivos en casi todas las categorías respecto al año anterior, salvo los machos y hembras menores de 12 meses, principalmente.

Un análisis por separado de los dos censos (junio y diciembre) y la representación gráfica de su evolución, permiten estudiar su variación en el tiempo.

Gráfico 1.2.1

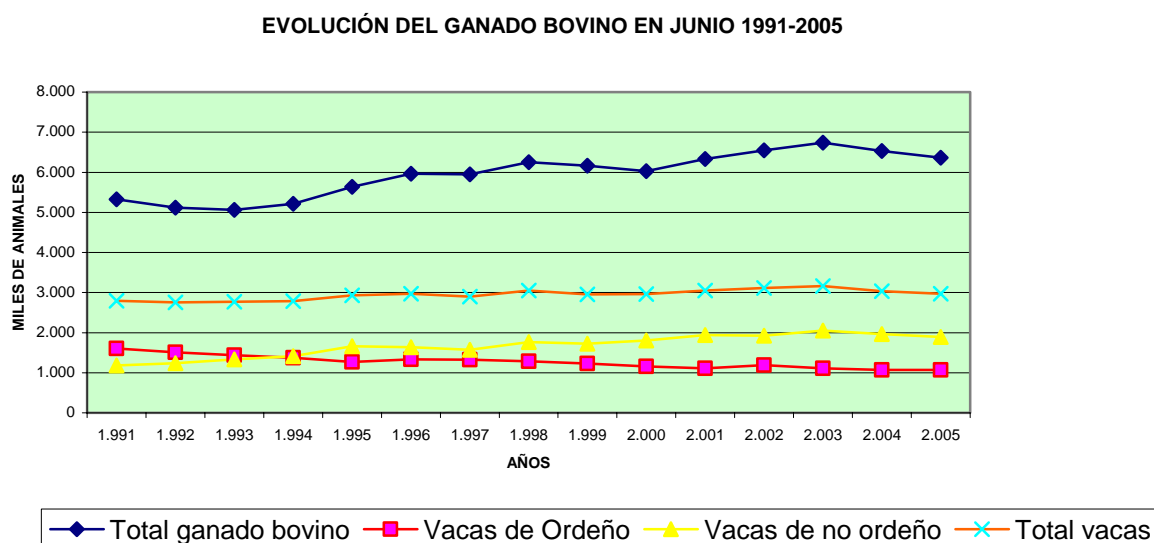

En junio de 2005 se observa una disminución del total de bovino, siguiendo los pasos del año anterior y rompiendo la tendencia general al alza desde 1991. Las vacas de ordeño siguen descendiendo aunque de manera suave, mientras que el total de vacas se sitúa por debajo de las 3.000.000 lo cual no sucedía desde el año 2000, si bien su comportamiento, al igual que el de las vacas de no ordeño, no presenta grandes oscilaciones.

Gráfico 1.2.2

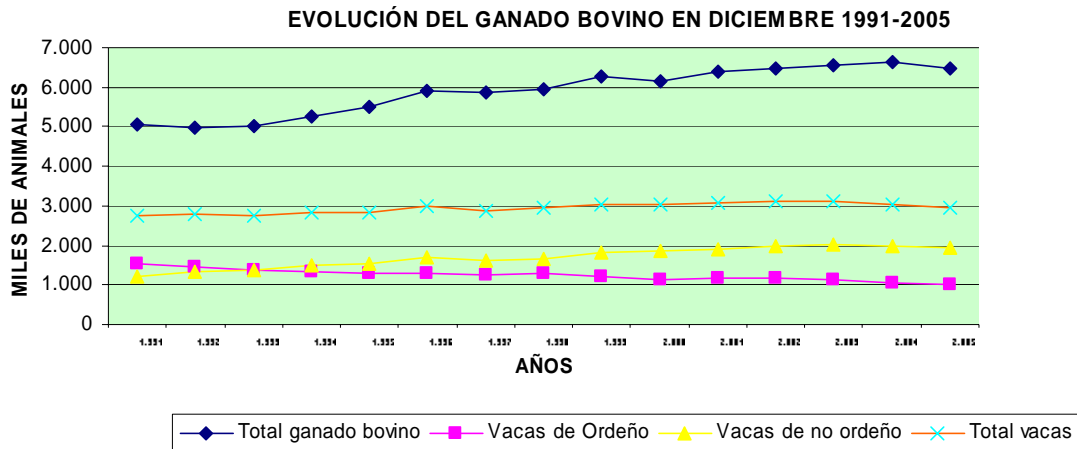

Según los datos de diciembre del 2005, el total de ganado bovino disminuyó, situándose cerca de los 6.500.000 cabezas y siguiendo no obstante una tendencia creciente desde 1991. El total de vacas se mantiene estable en torno a los 3.000.000 de cabezas, si bien este valor es resultado del aumento mantenido de las vacas de no ordeño, que se nutre fundamentalmente de la reorientación productiva del ganado lechero hacia otras aptitudes distintas de las de ordeño.

Asimismo también es interesante estudiar la evolución del censo de ganado bovino desde el año 2000 hasta el 2005 teniendo en cuenta los datos de la encuesta de junio y de diciembre de cada año

Gráfico 1.2.3

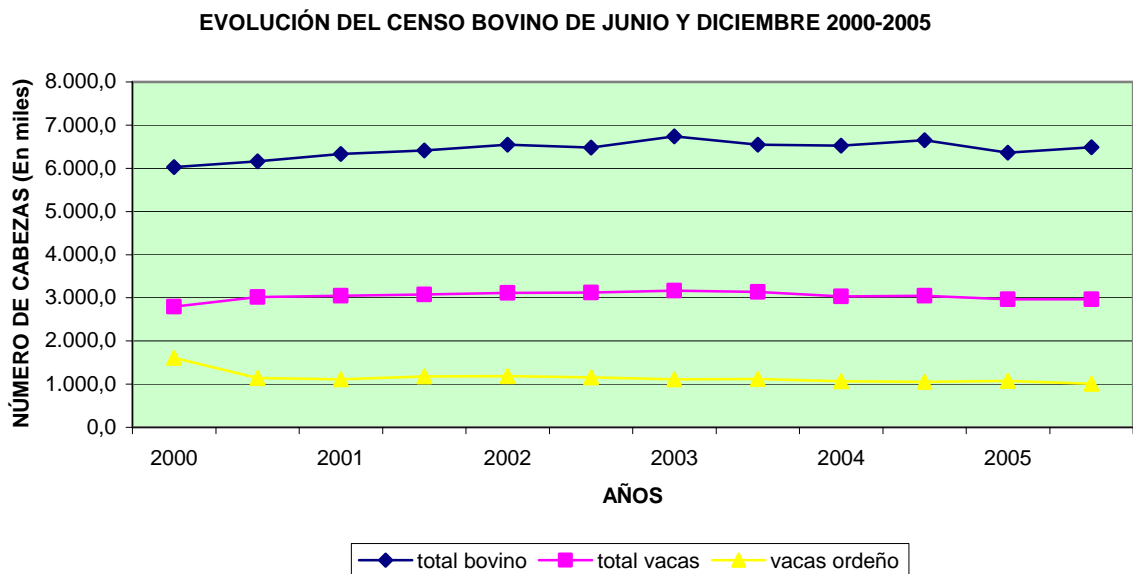

Como se puede apreciar, no se observan en los dos valores de cada año diferencias atribuibles al mes de la encuesta (junio o diciembre) sino más bien a la tendencia general en que se encuentre encuadrado ese dato. Tampoco se observan variaciones interanuales bruscas, sino que por el contrario las tendencias al alza o a la baja se desarrollan en periodos cuya duración es de varios años, y de forma muy suave y con bastante estabilidad. Podemos resumir que el total de ganado bovino se sitúa en un número aproximado de 6.300.000 reses, el total de vacas en 3.000.000 de efectivos y las vacas de ordeño en torno al millón de ejemplares.

1.3.- Análisis Provincial del censo

Las siguientes tablas muestran el censo nacional desglosado por provincias correspondientes a los meses de junio y diciembre, de acuerdo con la legislación vigente. Las tablas, dado lo exhaustivo de las mismas, no requieren explicación añadida alguna, si bien para su mejor interpretación se presentan junto a mapas en los que se resalta con mayor intensidad de color aquellas provincias que poseen mayor censo bovino.

Tabla 1.3.1

ENCUESTAS GANADERAS, 2005							
GANADO BOVINO							
Análisis provincial del censo de animales por tipos, junio de 2005 (número de animales)							
Provincias y Comunidades Autónomas	Total	Animales menores de 12 meses			Animales de 12 a menos de 24 meses		
		Destinados a sacrificio	Otros		Machos	Hembras para	
			Machos	Hembras		Sacrificio	Reposición
Coruña (La)	370.428	51.204	3.182	26.257	478	65	43.198
Lugo	463.831	68.602	1.246	36.878	83	258	59.039
Orense	66.972	32.207	29	1.508	1.339	0	2.108
Pontevedra	109.458	24.398	176	6.602	84	0	11.457
GALICIA	1.010.689	176.411	4.633	71.245	1.983	323	115.802
P. DE ASTURIAS	431.289	35.215	22.531	50.730	6.203	0	40.933
CANTABRIA	289.089	2.127	4.968	19.440	2.062	150	27.148
Alava	39.779	4.435	705	4.842	708	612	3.790
Guipúzcoa	67.208	13.892	1.914	7.035	1.721	1.467	4.765
Vizcaya	64.260	11.126	932	6.823	913	926	5.298
PAIS VASCO	171.247	29.453	3.551	18.700	3.342	3.005	13.853
NAVARRA	122.136	16.242	13.751	14.411	1.479	252	12.417
LA RIOJA	40.483	10.698	1.024	1.978	1.827	1.534	2.159
Huesca	155.032	112.727	792	2.761	4.530	3.107	3.102
Teruel	39.835	24.061	451	580	1.990	855	1.215
Zaragoza	64.336	48.560	542	2.498	1.183	280	1.040
ARAGON	259.203	185.348	1.785	5.839	7.703	4.242	5.357
Barcelona	187.989	117.779	91	10.090	236	477	9.916
Girona	142.205	60.205	162	8.414	841	831	9.960
Lleida	283.255	212.556	0	7.661	309	347	12.518
Tarragona	18.917	10.305	1.938	0	0	1.050	151
CATALUÑA	632.366	400.845	2.191	26.165	1.386	2.705	32.545
BALEARES	19.501	2.913	275	1.920	156	441	1.989
Ávila	261.958	44.819	20.591	25.321	14.993	6.699	16.115
Burgos	87.020	8.319	6.110	8.349	1.353	1.006	7.191
León	153.696	34.252	2.638	12.747	1.309	1.923	10.360
Palencia	60.696	7.302	2.414	5.493	1.154	529	8.437
Salamanca	534.797	105.809	26.235	36.365	22.581	7.526	31.142
Segovia	142.071	30.902	6.775	12.920	19.438	6.019	6.790
Soria	24.268	7.558	5	637	418	98	1.460
Valladolid	53.392	17.191	2.827	4.183	3.737	2.806	3.583
Zamora	103.818	30.127	5.625	7.424	5.106	2.526	5.271
CASTILLA Y LEON	1.421.716	286.279	73.220	113.439	70.089	29.132	90.349
MADRID	56.154	11.640	1.867	3.150	2.996	3.967	4.782
Albacete	11.451	2.883	840	667	972	237	1.212
Ciudad Real	70.898	24.974	319	673	439	244	3.327
Cuenca	8.703	2.168	296	405	786	1.272	207
Guadalajara	13.606	0	2.913	2.411	797	125	771
Toledo	182.806	15.080	20.821	26.371	20.428	24.640	8.288
CASTILLA LA MANCHA	287.464	45.105	25.189	30.527	23.422	26.518	13.805
Alicante	20.068	9.603	0	80	2.123	2.125	424
Castellón	27.940	7.665	223	1.156	696	483	1.018
Valencia	31.396	16.299	222	984	877	2.277	1.247
C. VALENCIANA	79.404	33.567	445	2.220	3.696	4.885	2.689
R. DE MURCIA	57.496	18.636	8.585	8.457	5.217	9.378	532
Badajoz	312.242	71.487	14.584	8.819	15.828	638	6.728
Caceres	502.808	119.656	25.482	13.737	28.384	710	12.833
EXTREMADURA	815.050	191.143	40.066	22.556	44.212	1.348	19.561
Almería	1.835	740	13	78	6	0	151
Cádiz	190.191	1.388	19.218	18.192	8.853	1.486	8.346
Córdoba	146.544	1.133	1.230	20.283	658	3.270	22.149
Granada	24.102	3.169	2.652	2.091	581	98	2.052
Huelva	69.531	0	9.320	9.351	537	70	3.276
Jaén	31.592	2.100	2.091	3.274	1.783	131	3.196
Málaga	16.845	804	1.423	1.542	441	97	1.120
Sevilla	170.008	10.967	12.691	20.211	11.807	1.826	15.109
ANDALUCIA	650.648	20.301	48.638	75.022	24.666	6.978	55.399
Palmas (Las)	12.391	2.256	693	888	919	231	600
S. C. Tenerife	7.539	575	836	673	556	149	338
CANARIAS	19.930	2.831	1.529	1.561	1.475	380	938
ESPAÑA	6.363.865	1.468.754	254.248	467.360	201.914	95.238	440.258

Tabla 1.3.2

ENCUESTAS GANADERAS, 2005								
GANADO BOVINO								
Análisis provincial del censo de animales por tipos, junio de 2005 (número de animales)								
Provincias y Comunidades Autónomas	Animales de dos o más años							
	Machos	Hembras						
		Novillas			Para no ordeño		Vacas	
		Para Sacrificio	Para ordeño	Otras razas	Para no ordeño	De ordeño	De no ordeño	
	Frisonas	Otras razas	Frisonas	Otras				
Coruña (La)	530	30	9.863	1.563	680	154.507	10.475	68.397
Lugo	1.393	0	7.984	665	2.406	170.414	134	114.728
Orense	586	2	340	125	104	3.003	3.154	22.467
Pontevedra	196	0	650	0	175	46.490	128	19.102
GALICIA	2.706	32	18.837	2.354	3.364	374.415	13.890	224.694
P. DE ASTURIAS	9.253	0	0	0	14.208	106.918	1.252	144.046
CANTABRIA	8.381	0	11.140	1.342	9.468	105.067	4.028	93.767
Alava	652	79	776	13	1.810	5.632	321	15.404
Guipúzcoa	1.925	64	1.315	41	1.928	12.520	1.865	16.756
Vizcaya	1.612	82	1.203	32	2.765	11.041	898	20.609
PAIS VASCO	4.189	225	3.294	86	6.503	29.193	3.084	52.769
NAVARRA	1.351	676	2.057	0	2.857	22.277	53	34.313
LA RIOJA	579	359	315	0	1.789	2.170	7	16.044
Huesca	714	0	2.035	0	2.013	5.956	103	17.192
Teruel	844	15	71	1	1.046	400	2	8.304
Zaragoza	545	22	379	0	1.036	3.543	128	4.580
ARAGON	2.103	37	2.485	1	4.095	9.899	233	30.076
Barcelona	1.087	55	1.193	169	1.116	26.624	0	19.156
Girona	1.167	14	1.702	0	5.352	28.743	533	24.281
Lleida	861	64	787	0	1.164	24.821	0	22.167
Tarragona	479	268	0	1.712	306	669	0	2.039
CATALUÑA	3.594	401	3.682	1.881	7.938	80.857	533	67.643
BALEARES	239	0	492	37	273	9.257	0	1.509
Ávila	3.613	6.186	3.538	1.603	9.841	16.790	8.881	82.968
Burgos	1.358	56	1.404	998	3.860	12.374	2.605	32.037
León	2.751	486	7.965	794	1.698	35.038	11.502	30.233
Palencia	2.134	724	1.939	406	1.674	18.794	3.802	5.894
Salamanca	21.891	1.859	150	289	26.703	6.749	13.606	233.892
Segovia	1.264	1.154	1.476	0	5.587	10.175	1.361	38.210
Soria	392	0	7	0	1.228	347	0	12.118
Valladolid	485	1.711	1.743	7	569	9.414	393	4.743
Zamora	1.352	3.539	1.298	802	4.989	12.648	6.038	17.073
CASTILLA Y LEON	35.240	15.715	19.520	4.899	56.149	122.329	48.188	457.168
MADRID	2.040	527	1.057	51	1.332	6.620	410	15.715
Albacete	793	5	51	11	222	1.136	1	2.421
Ciudad Real	1.362	265	436	74	2.026	3.036	2.605	31.118
Cuenca	1.068	452	0	0	136	143	0	1.770
Guadalajara	632	0	4	0	242	393	0	5.318
Toledo	3.047	393	4.926	314	3.601	26.975	2.186	25.736
CASTILLA LA MANCHA	6.902	1.115	5.417	399	6.227	31.683	4.792	66.363
Alicante	1.494	0	140	0	1.464	1.365	0	1.250
Castellón	2.563	166	46	0	2.286	484	0	11.154
Valencia	1.096	108	558	25	569	4.720	229	2.185
C. VALENCIANA	5.153	274	744	25	4.319	6.569	229	14.589
R. DE MURCIA	8	0	1.357	0	0	5.268	0	58
Badajoz	10.742	301	811	0	24.554	4.283	0	153.467
Caceres	15.093	423	660	0	39.808	3.471	0	242.551
EXTREMADURA	25.835	724	1.471	0	64.362	7.754	0	396.018
Almería	10	0	0	0	0	495	0	342
Cádiz	6.926	2.060	275	376	5.542	8.358	0	109.171
Córdoba	1.923	18.674	6.644	914	7.409	31.085	0	31.172
Granada	251	181	1.037	0	599	6.143	0	5.248
Huelva	2.574	0	0	0	112	20	0	44.271
Jaén	2.245	43	377	3	1.115	4.387	0	10.847
Málaga	456	0	274	10	1.354	2.486	0	6.838
Sevilla	9.166	0	697	0	1.988	15.265	0	70.281
ANDALUCIA	23.551	20.958	9.304	1.303	18.119	68.239	0	278.170
Palmas (Las)	313	32	57	46	5	5.070	828	453
S. C. Tenerife	324	42	176	24	133	2.397	309	1.007
CANARIAS	637	74	233	70	138	7.467	1.137	1.460
ESPAÑA	131.761	41.117	81.405	12.448	201.141	995.982	77.836	1.894.402

Tabla 1.3.3

ENCUESTAS GANADERAS, 2005								
GANADO BOVINO								
Análisis provincial del censo de animales por tipos, diciembre de 2005 (número de animales)								
Provincias y Comunidades Autónomas	Total	Animales menores de 12 meses			Animales de 12 a menos de 24 meses			
		Destinados a sacrificio	Otros		Machos	Hembras para		Reposición
			Machos	Hembras		Sacrificio		
Coruña (La)	359.315	44.648	6.646	29.721	2.089	1.060	36.058	
Lugo	449.916	66.713	5.434	33.303	1.069	896	49.132	
Orense	64.963	28.439	1.034	1.766	77	719	3.431	
Pontevedra	106.174	17.518	573	8.388	53	1.239	12.537	
GALICIA	980.368	157.318	13.687	73.178	3.288	3.914	101.158	
P. DE ASTURIAS	398.601	42.791	11.863	35.374	1.979	281	46.791	
CANTABRIA	291.339	16.185	5.087	25.231	910	648	42.519	
Alava	40.196	4.864	551	4.643	535	608	3.613	
Guipúzcoa	64.904	12.645	1.923	6.752	1.885	1.465	4.673	
Vizcaya	63.024	10.213	1.241	6.580	1.198	886	5.096	
PAIS VASCO	168.124	27.722	3.715	17.975	3.618	2.959	13.382	
NAVARRA	118.335	17.797	9.840	15.054	1.534	541	12.455	
LA RIOJA	38.545	13.365	114	481	628	577	2.290	
Huesca	219.405	172.868	377	1.971	2.399	2.030	2.469	
Teruel	37.536	23.184	454	962	969	220	1.073	
Zaragoza	68.298	36.121	273	1.388	18.368	518	1.823	
ARAGON	325.239	232.173	1.104	4.321	21.736	2.768	5.365	
Barcelona	188.315	124.743	170	8.079	51	0	8.921	
Girona	136.333	61.525	53	10.212	153	570	9.799	
Lleida	268.061	194.456	270	7.430	1.300	37	10.960	
Tarragona	16.270	11.098	917	0	372	929	0	
CATALUÑA	608.979	391.822	1.410	25.721	1.876	1.536	29.680	
BALEARES	27.024	8.873	138	1.642	130	0	2.428	
Ávila	217.889	26.789	20.262	21.083	5.996	2.515	13.182	
Burgos	75.781	13.559	2.853	4.314	5.162	1.642	5.909	
León	126.353	15.423	5.748	11.455	1.374	1.994	11.759	
Palencia	59.364	5.550	1.861	4.935	617	322	7.285	
Salamanca	524.715	96.434	33.993	35.656	22.795	11.663	27.065	
Segovia	163.012	22.016	14.938	15.947	15.574	5.129	8.213	
Soria	19.840	5.518	675	545	498	161	1.349	
Valladolid	51.028	17.926	3.578	3.378	3.534	2.582	3.296	
Zamora	76.614	22.477	559	4.819	1.290	2.317	7.573	
CASTILLA Y LEON	1.314.596	225.692	84.467	102.132	56.840	28.325	85.631	
MADRID	64.171	9.587	2.400	4.050	3.852	3.267	6.148	
Albacete	22.465	4.774	913	1.093	1.591	1.442	455	
Ciudad Real	104.251	28.916	2.201	1.965	203	21	7.680	
Cuenca	6.254	3.508	76	172	232	745	133	
Guadalajara	12.248	17	3.916	3.241	981	341	916	
Toledo	221.051	25.302	24.465	32.603	15.624	29.873	11.205	
CASTILLA LA MANCHA	366.269	62.517	31.571	39.074	18.631	32.422	20.389	
Alicante	13.938	8.915	457	311	270	1.201	246	
Castellón	24.675	8.146	184	443	598	158	992	
Valencia	30.800	17.400	244	1.146	771	1.330	1.314	
C. VALENCIANA	69.413	34.461	885	1.900	1.639	2.689	2.552	
R. DE MURCIA	54.661	24.774	6.261	7.746	3.480	4.880	955	
Badajoz	315.279	72.023	16.128	9.238	14.537	733	7.028	
Caceres	510.815	118.421	27.472	14.175	28.614	1.015	13.421	
EXTREMADURA	826.094	190.444	43.600	23.413	43.151	1.748	20.449	
Almería	1.782	729	0	83	2	0	138	
Cádiz	244.916	3.451	33.498	35.123	6.759	1.737	13.289	
Córdoba	237.874	15.196	1.218	38.310	1.628	10.214	31.932	
Granada	23.254	2.134	3.698	1.814	468	141	1.708	
Huelva	77.932	0	8.048	8.102	3.125	0	2.788	
Jaén	33.543	1.504	1.175	2.259	1.343	541	2.233	
Málaga	15.576	1.270	1.170	1.409	778	492	1.308	
Sevilla	156.835	17.825	6.039	14.810	8.582	2.292	12.520	
ANDALUCIA	791.712	42.109	54.846	101.910	22.685	15.417	65.916	
Palmas (Las)	12.453	1.639	1.037	917	762	232	737	
S. C. Tenerife	7.507	1.206	841	619	441	124	292	
CANARIAS	19.960	2.845	1.878	1.536	1.203	356	1.029	
ESPAÑA	6.463.430	1.500.475	272.866	480.738	187.180	102.328	459.137	

Tabla 1.3.4

ENCUESTAS GANADERAS, 2005								
GANADO BOVINO								
Análisis provincial del censo de animales por tipos, diciembre de 2005 (número de animales)								
Provincias y Comunidades Autónomas	Animales de dos o más años							
	Machos	Hembras						
		Novillas				Vacas		
		Para	Sacrificio	Para ordeño		Para no ordeño	De ordeño	
Frisonas	Otras razas			Frisonas	Otras			
Coruña (La)	617	28	9.059	705	3.244	155.690	4.078	65.672
Lugo	1.253	714	7.955	135	5.983	163.892	0	113.437
Orense	1.969	596	552	477	735	3.179	1.007	20.982
Pontevedra	340	0	1.828	127	823	41.323	2.896	18.529
GALICIA	4.179	1.338	19.394	1.444	10.785	364.084	7.981	218.620
P. DE ASTURIAS	5.641	431	5.347	87	14.644	94.269	2.277	136.826
CANTABRIA	2.328	50	5.927	52	7.993	90.085	27.231	67.093
Alava	652	79	813	13	1.865	5.796	293	15.871
Guipúzcoa	1.886	64	1.312	41	1.946	11.961	1.864	16.487
Vizcaya	1.862	82	1.137	37	2.463	10.861	834	20.534
PAIS VASCO	4.400	225	3.262	91	6.274	28.618	2.991	52.892
NAVARRA	1.337	1.089	2.511	366	2.827	22.440	103	30.441
LA RIOJA	782	444	252	0	726	2.373	16	16.497
Huesca	749	0	870	0	5.811	4.343	47	25.471
Teruel	959	0	38	73	1.622	415	0	7.567
Zaragoza	451	10	260	0	955	3.759	1	4.371
ARAGON	2.159	10	1.168	73	8.388	8.517	48	37.409
Barcelona	859	11	2.215	26	1.693	23.483	0	18.064
Girona	882	100	2.690	0	1.374	32.268	0	16.707
Lleida	1.198	251	1.130	257	1.480	25.060	94	24.138
Tarragona	441	0	102	641	436	192	0	1.142
CATALUÑA	3.380	362	6.137	924	4.983	81.003	94	60.051
BALEARES	300	39	581	0	170	10.055	11	2.657
Ávila	4.395	1.862	1.775	0	8.029	15.657	2.669	93.675
Burgos	1.230	1.299	1.071	183	1.942	10.564	571	25.482
León	3.455	975	4.464	2.973	4.854	22.386	9.415	30.078
Palencia	687	837	3.438	924	1.420	18.752	2.079	10.657
Salamanca	21.958	1.673	459	0	21.446	9.671	1.452	240.450
Segovia	5.221	3.260	2.107	36	10.811	9.207	22	50.531
Soria	251	81	101	0	526	400	0	9.735
Valladolid	613	407	1.508	0	461	9.664	526	3.555
Zamora	876	505	1.167	69	3.375	9.861	721	21.005
CASTILLA Y LEON	38.686	10.899	16.090	4.185	52.864	106.162	17.455	485.168
MADRID	2.623	678	1.253	60	1.712	7.849	486	20.206
Albacete	1.798	1.413	382	2	1.350	3.700	1	3.551
Ciudad Real	2.099	91	408	0	995	4.158	0	55.514
Cuenca	143	216	75	0	122	141	0	907
Guadalajara	423	29	3	33	268	1.439	0	641
Toledo	2.428	4.475	2.898	0	2.161	25.000	17	45.000
CASTILLA LA MANCHA	6.891	6.224	3.766	35	4.896	34.438	18	105.613
Alicante	327	0	556	0	316	785	1	553
Castellón	2.152	0	49	0	2.053	243	0	9.657
Valencia	729	93	409	60	391	3.925	26	2.962
C. VALENCIANA	3.208	93	1.014	60	2.760	4.953	27	13.172
R. DE MURCIA	8	0	1.263	0	2	5.232	0	60
Badajoz	11.028	408	735	0	25.016	4.218	0	154.187
Caceres	15.631	716	422	0	43.387	3.520	0	244.021
EXTREMADURA	26.659	1.124	1.157	0	68.403	7.738	0	398.208
Almería	20	0	0	0	0	512	0	298
Cádiz	7.481	1.796	423	242	8.542	12.278	0	120.297
Córdoba	3.363	25.273	9.658	0	19.537	25.745	0	55.800
Granada	324	96	1.135	0	498	6.045	0	5.193
Huelva	4.556	0	0	0	1.010	19	0	50.284
Jáen	1.886	65	417	0	956	16.814	0	4.350
Málaga	357	0	279	0	1.448	2.320	0	4.745
Sevilla	12.812	6	822	0	4.196	13.411	0	63.520
ANDALUCIA	30.799	27.236	12.734	242	36.187	77.144	0	304.487
Palmas (Las)	207	59	162	80	12	5.489	831	289
S. C. Tenerife	173	16	84	125	25	2.243	653	665
CANARIAS	380	75	246	205	37	7.732	1.484	954
ESPAÑA	133.760	50.317	82.102	7.824	223.651	952.692	60.222	1.950.354

DISTRIBUCIÓN PROVINCIAL DEL GANADO BOVINO EN ESPAÑA

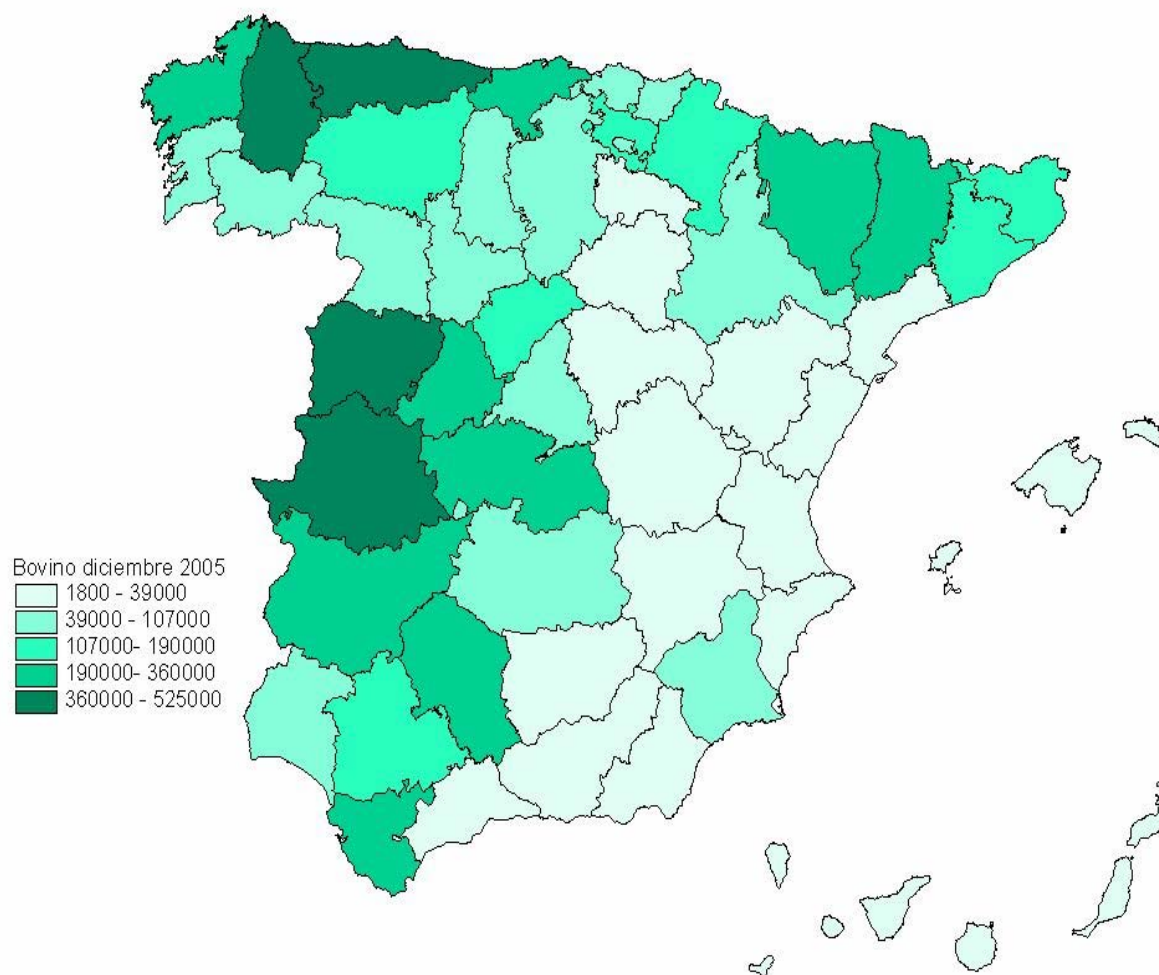

A la luz de este mapa y del análisis provincial por censos podemos observar que las provincias españolas con mayor censo de ganado bovino son Salamanca, Cáceres, Lugo y el Principado de Asturias, como comunidad autónoma uniprovincial.

1.4.- Análisis Autonómico del censo

Las siguientes tablas muestran la importancia real y relativa que tiene cada Comunidad Autónoma dentro del conjunto nacional, considerando tanto el censo total como cada uno de los tipos de animales considerados.

Tabla 1.4.1

CENSO DE GANADO BOVINO JUNIO 05						
Provincias y Comunidades Autónomas	Total	Animales menores de 12 meses	Animales de 12 a menos de 24 meses	Animales de dos o mas años	Vacas	Vacas Ordeño
GALICIA	1.010.689	252.289	118.109	640.291	612.999	388.305
P. DE ASTURIAS	431.289	108.476	47.136	275.677	252.216	108.170
CANTABRIA	289.089	26.535	29.360	233.194	202.863	109.096
PAIS VASCO	171.247	51.704	20.200	99.343	85.046	32.277
NAVARRA	122.136	44.404	14.148	63.584	56.643	22.330
LA RIOJA	40.483	13.700	5.520	21.263	18.221	2.177
ARAGON	259.203	192.972	17.302	48.929	40.208	10.132
CATALUÑA	632.366	429.201	36.636	166.529	149.033	81.390
BALEARES	19.501	5.108	2.586	11.807	10.766	9.257
CASTILLA Y LEON	1.421.716	472.938	189.570	759.208	627.685	170.517
MADRID	56.154	16.657	11.745	27.752	22.745	7.030
CASTILLA LA MANCHA	287.464	100.821	63.745	122.898	102.838	36.475
C. VALENCIANA	79.404	36.232	11.270	31.902	21.387	6.798
R. DE MURCIA	57.496	35.678	15.127	6.691	5.326	5.268
EXTREMADURA	815.050	253.765	65.121	496.164	403.772	7.754
ANDALUCIA	650.648	143.961	87.043	419.644	346.409	68.239
CANARIAS	19.930	5.921	2.793	11.216	10.064	8.604
ESPAÑA	6.363.865	2.190.362	737.411	3.436.092	2.968.221	1.073.819

La anterior gráfica indica tanto el número total de animales en cada autonomía como un desglose por edades del número de efectivos. Las categorías “vacas” y “vacas de ordeño” serían asimismo subcategorías dentro de “animales de dos o más años” y de “vacas”. Galicia y Castilla y León superan el millón de efectivos. Castilla y León encabeza la práctica totalidad de las categorías. No obstante un estudio más pormenorizado de las mismas aporta datos interesantes. Así, en la de animales menores de 12 meses aparece Cataluña en segundo lugar, mientras que en el resto es Galicia la que ocupa la segunda posición. Si observamos qué categoría engloba mas efectivos de los totales de su comunidad comprobamos que en Cataluña, Aragón y Murcia predominan los animales menores de 12 meses y en Andalucía, Extremadura, Baleares y las comunidades de la cornisa cantábrica lo hacen los de más de 2 años siendo asimismo preponderante las vacas de ordeño en Galicia y Cantabria. En el resto de comunidades, de entre las que destacan Castilla-La Mancha y Castilla y León por su importancia censal, el total se encuentra repartido de forma más o menos uniforme en todas las categorías.

Tabla 1.4.2

CENSO DE GANADO BOVINO DICIEMBRE 05						
Provincias y Comunidades Autónomas	Total	Animales menores de 12 meses	Animales de 12 a menos de 24 meses	Animales de dos o más años	Vacas	Vacas Ordeño
GALICIA	980.368	244.183	108.360	623.646	590.685	372.065
P. DE ASTURIAS	398.601	90.028	49.051	253.881	233.372	96.546
CANTABRIA	291.339	46.503	44.078	198.431	184.409	117.316
PAIS VASCO	168.124	49.412	19.959	94.353	84.501	31.609
NAVARRA	118.335	42.691	14.530	59.777	52.984	22.543
LA RIOJA	38.545	13.960	3.495	20.308	18.886	2.389
ARAGON	325.239	237.598	29.869	55.613	45.974	8.565
CATALUÑA	608.979	418.953	33.092	153.554	141.148	81.097
BALEARES	27.024	10.653	2.558	13.513	12.723	10.066
CASTILLA Y LEON	1.314.596	412.291	170.796	692.823	608.785	123.617
MADRID	64.171	16.037	13.267	32.244	28.541	8.335
CASTILLA LA MANCHA	366.269	133.162	71.442	154.990	140.069	34.456
C. VALENCIANA	69.413	37.246	6.880	22.079	18.152	4.980
R. DE MURCIA	54.661	38.781	9.315	6.557	5.292	5.232
EXTREMADURA	826.094	257.457	65.348	476.630	405.946	7.738
ANDALUCIA	791.712	198.865	104.018	458.030	381.631	77.144
CANARIAS	19.960	6.259	2.588	10.733	10.170	9.216
ESPAÑA	6.463.430	2.254.079	748.646	3.327.162	2.963.268	1.012.914

La tabla del mes de diciembre del mismo año repite los grandes rasgos comentados en la anterior del mes de junio, si bien se pueden apreciar algunas leves diferencias. Así Castilla y León es la que mayor número de efectivos alberga, situándose a la cabeza en la mayoría de las categorías, debido en gran parte a la enorme extensión de su territorio. Después se sitúan Galicia y Extremadura, segunda y tercera respectivamente en número total. Galicia, Asturias y Cantabria con menos del 30% del censo nacional poseen casi el 60% de los efectivos de ordeño de toda España. Cataluña presenta del total de sus cabezas, un 70% en “animales menores de 12 meses”, debido a la importancia que el cebo de terneros posee en esta región. Por el contrario en Andalucía y Extremadura, predominan los “animales de dos o más años”, en gran parte debido a la importancia que posee en estas regiones su explotación en el ecosistema natural de la dehesa, durante el cual los animales obtienen parte de su sustento del medio natural, siendo los periodos de crecimiento y engorde más prolongados.

Para una más rápida comprensión de esta realidad se presentan dos histogramas referentes a junio y diciembre del 2005, que no hacen sino indicar de forma más visual e intuitiva la situación descrita.

Gráfico 1.4.1.



Gráfico 1.4.2.



1.5.- Marco comunitario

La Unión Europea, siguiendo los ideales que inspiraron su creación, ha ido incrementando sus estados miembros desde la fundación de la entonces Comunidad Económica Europea (CEE) en 1957. Fruto de ese afán integrador, en Mayo de 2004, 10 nuevos países, que serán 12 a partir del año 2007 con la incorporación de Bulgaria y Rumania, han pasado a formar parte de la misma como miembros de pleno derecho.

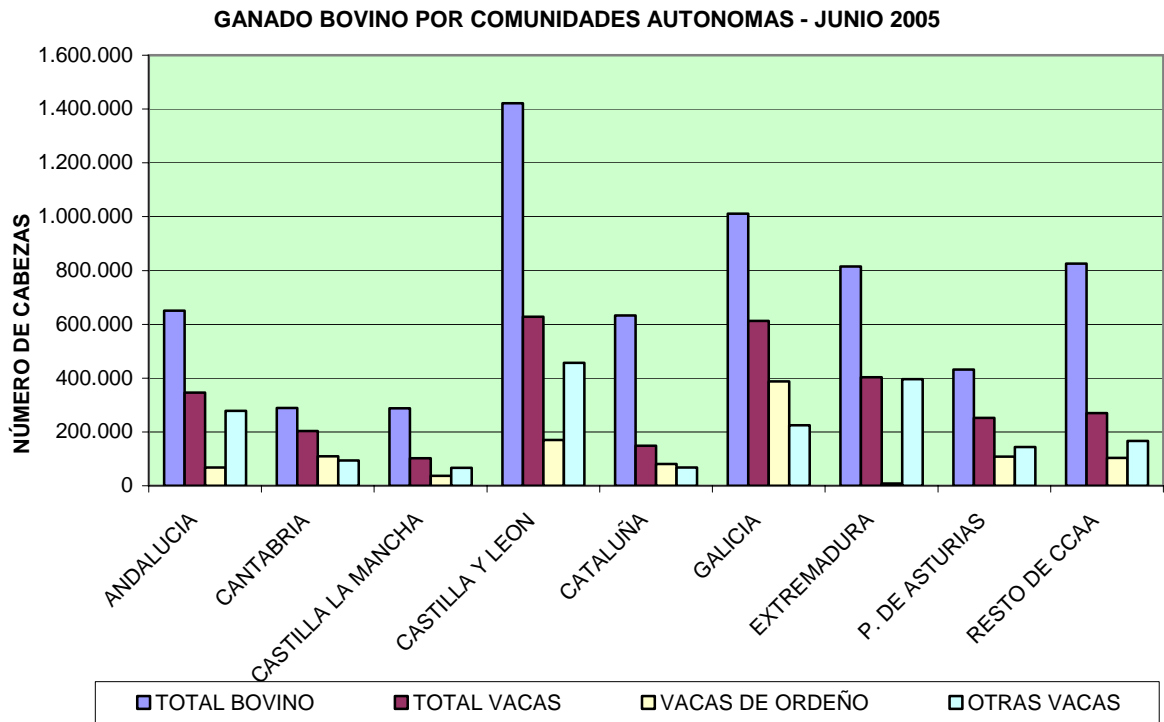
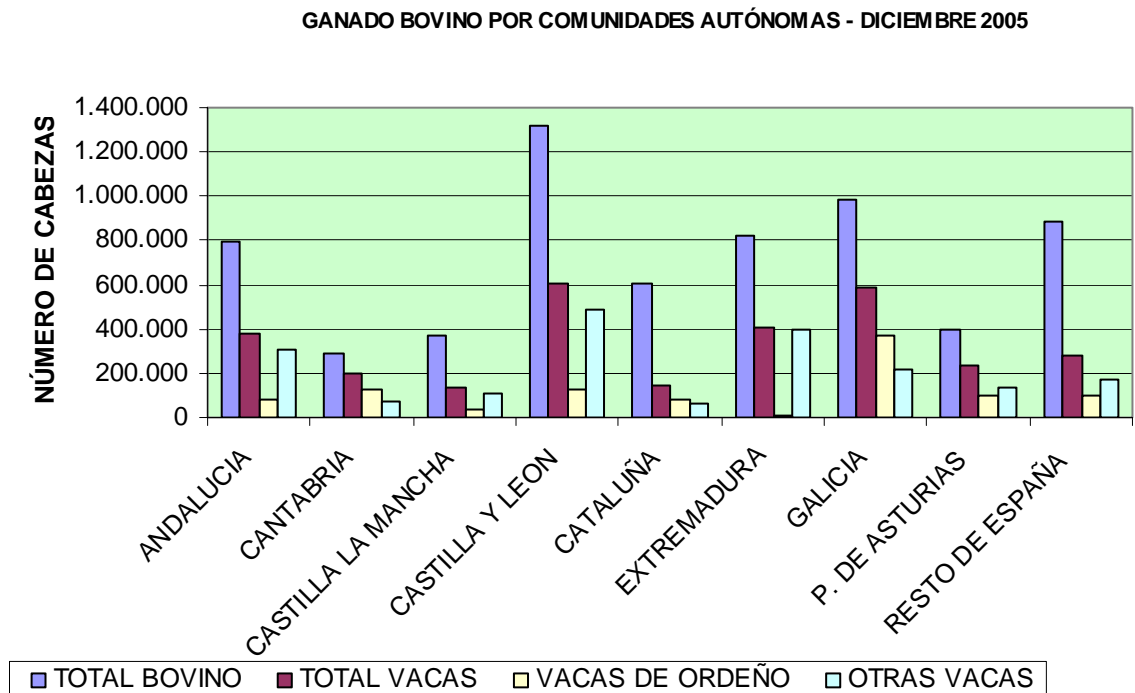
Tras esa ampliación España se sitúa con 6.463.500 animales como el cuarto país en número de cabezas de ganado bovino, tras Alemania, Francia y Reino Unido, seguida de cerca de Italia e Irlanda. Dicho orden se repite para los animales menores de un año y también para el número de vacas. Sin embargo en el número de vacas de ordeño España pierde posiciones, situándose con sus 1.017.900 vacas de ordeño en octava posición, viéndose superada por países como Polonia, Italia y Holanda. Rumania también supera en la actualidad el número de vacas de leche de España. Así pues, mientras en España predomina la aptitud cárnica para el ganado bovino, en la Unión la lechera es la principal.

El censo bovino de la UE 25 alcanzó en Diciembre de 2005 los 85 millones de reses, habiendo supuesto la ampliación de Mayo de 2004 un incremento de 10 millones de animales

Tabla 1.5.1.

CENSO DE GANADO BOVINO EN LA UNIÓN EUROPEA EN DICIEMBRE 2005 (Miles de animales)								
PAISES	Total de animales	Menores de un año	De uno a menos de dos años	De dos o más años				
				Machos	Novillas	Vacas		
						Total	De ordeño	De no ordeño
Bélgica	2.603,6	715,1	509,0	40,8	289,6	1.049,1	548,2	500,9
Republica Checa	1.351,6	399,7	310,1	16,2	66,4	559,1	437,1	121,9
Dinamarca	1.572,0	523,0	298,0	10,0	88,0	653,0	558,0	95,0
Alemania	12.381,8	4.000,0	3.020,1	89,7	867,3	4.854,6	4.138,7	716,0
Estonia	252,2	68,2	52,7	0,8	12,2	118,2	113,1	5,1
Grecia	707,0	219,0	140,0	11,0	23,0	314,0	150,0	164,0
España	6.463,5	2.253,9	751,0	133,8	364,5	2.971,8	1.017,9	1.953,9
Francia	18.930,0	5.056,1	3.476,4	428,9	2.044,5	7.924,1	3.895,4	4.028,6
Irlanda	6.191,7	1.693,3	1.428,8	353,5	465,0	2.251,1	1.101,1	1.150,0
Italia	6.459,9	1.921,6	1.413,1	102,0	504,6	2.313,7	1.842,0	471,7
Chipre	57,6	21,5	11,3	0,2	0,0	24,6	24,6	0,0
Letonia	385,2	118,9	59,6	1,6	11,9	193,2	185,2	8,0
Lituania	800,3	200,6	136,6	8,9	30,7	423,5	416,5	7,0
Luxemburgo	182,0	49,0	41,0	3,1	18,9	70,1	39,7	30,4
Hungría	708,0	195,0	140,0	5,0	35,0	334,0	285,0	49,0
Malta	19,7	5,6	5,2	0,6	0,5	7,8	7,8	0,0
Holanda	3.746,0	1.416,0	642,0	16,0	114,0	1.557,0	1.486,0	71,0
Austria	2.010,7	628,4	436,3	16,9	124,2	804,9	534,4	270,5
Polonia	5.385,0	1.308,4	992,3	71,1	212,1	2.801,1	2.754,8	46,3
Portugal	1.439,2	386,9	232,0	25,1	68,7	726,6	330,1	396,5
Eslovenia	452,5	135,5	119,0	5,1	15,7	177,2	120,3	57,0
Republica Eslovaca	527,9	155,1	103,5	5,5	34,2	229,6	198,6	31,0
Finlandia	945,1	321,6	238,5	8,2	28,2	348,6	321,9	35,7
Suecia	1.532,9	494,3	373,0	25,8	85,0	554,8	390,7	164,1
Reino Unido	10.154,0	2.962,6	2.686,7	334,0	708,8	3.732,0	2.070,0	1.662,0
UE 25	85.259,4	25.249,3	17.616,2	1.713,8	6.213,0	34.993,7	22.967,1	12.036,6
UE 15	75.319,4	22.640,8	15.685,9	1.598,8	5.794,3	30.125,4	18.424,1	11.710,3
Bulgaria	630,0	179,8	53,1	5,7	23,9	359,3	347,8	11,5
Rumania	2.773,6	640,8	209,2	43,9	147,8	1.699,8	1.679,1	20,7

El siguiente histograma recoge de forma comparativa la importancia relativa que cada grupo del sector bovino posee en cada uno de los 25 países de la UE.

Gráfico 1.5.1

CENSO DE GANADO BOVINO EN LA UE EN DICIEMBRE DE 2005 (miles de animales)

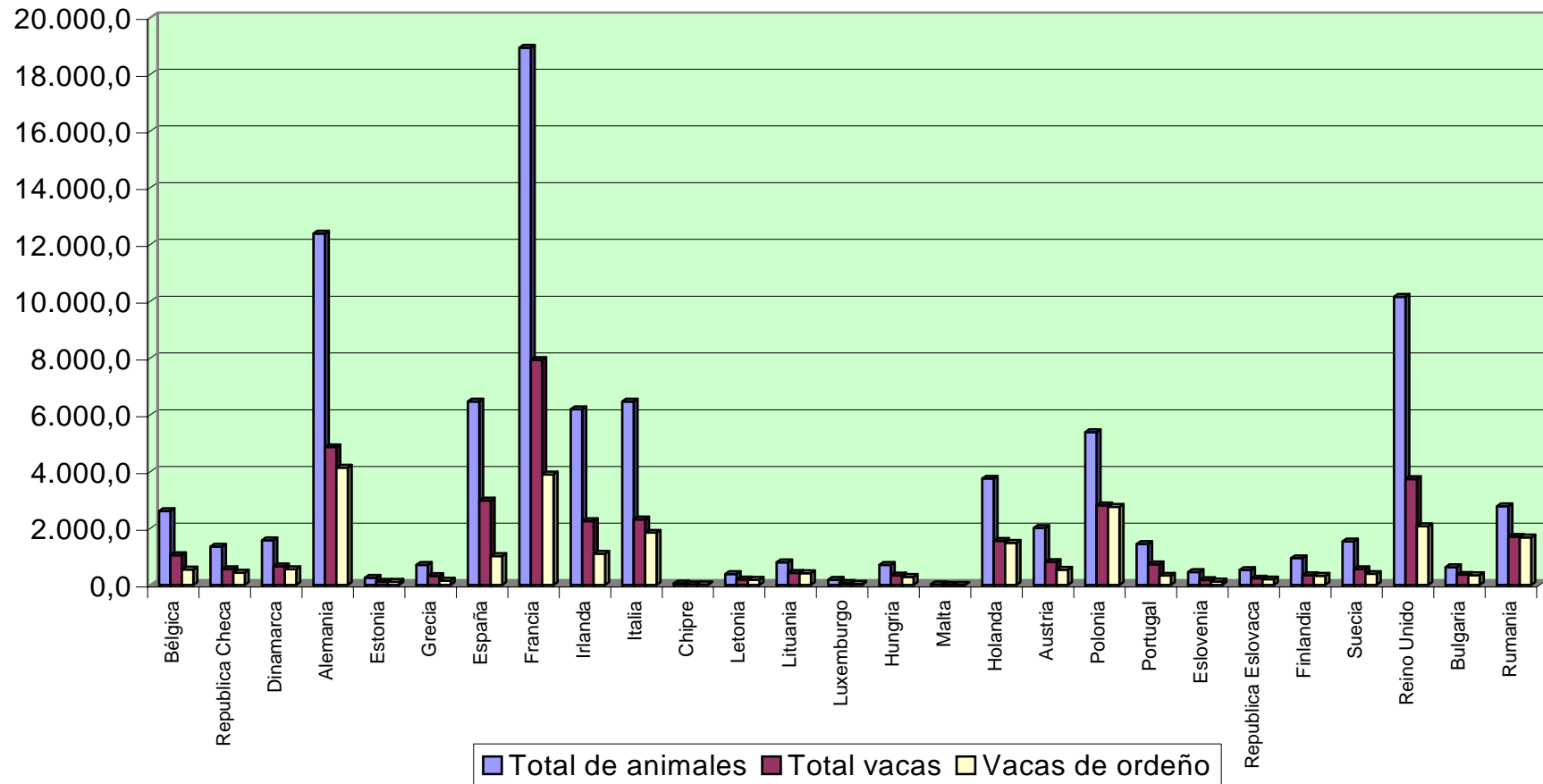

2. GANADO OVINO

2.0.- Información general y contexto

El ganado ovino, de localización fundamentalmente centripeta en el territorio nacional, ha sido históricamente el principal pilar de la ganadería española dadas nuestras particularidades climatológicas, orográficas y edafológicas. Ha constituido el germen de la más poderosa organización ganadera de todos los tiempos, el Honrado Concejo de la Mesta, motor de nuestra economía durante prolongados periodos históricos y vertebrador social, productivo, comercial y cultural de grandes regiones de nuestro país. Más aún, el ovino español, a través del tronco racial del merino, constituye el origen de todos los grandes rebaños mundiales de doble aptitud carne/lana, con especial referencia a determinadas regiones de la Europa continental y al hemisferio Sur, en el que se encuentran los grandes productores internacionales, como Argentina y Sudáfrica. No debemos olvidar la plena vigencia aún en la actualidad de actividades como la trashumancia, de antiquísima tradición en múltiples áreas de nuestra geografía.

La relevancia del ganado lanar radica en su triple aptitud productiva (leche, carne y lana), su frugalidad, resistencia y capacidad de adaptación.

En los últimos años hemos asistido a una progresiva profesionalización del sector, en la que la producción de lana ha quedado relegada a términos residuales y en la que se ha profundizado en la especialización productiva carne/leche. La producción de lana resiste como producción adicional de la cárnica, pero no así de la lechera al existir una correlación genética negativa entre ambas producciones.

El ganado ovino ha sido y es empleado por el hombre por su capacidad para proporcionar alimento y vestido. Presenta una distribución mundial, con un amplio número de razas y de aptitudes zootécnicas. El ganado ovino español se presenta como uno de los más relevantes dentro de los países comunitarios por su importancia censal.

La actualidad de este sector en nuestro país viene marcada por:

- La sequía de estos últimos años y su repercusión en los pastos que sustentan su producción.
- La reforma de la organización común de mercados de la carne de ovino, que regula su producción, precios y mercados, especialmente por el desacoplamiento parcial de las ayudas percibidas por los ganaderos, siguiendo las líneas de la reforma de la PAC del 2003.
- La creciente profesionalización y aumento de la dimensión de las explotaciones, unido a una disminución de las de pequeño tamaño, principalmente por la dificultad de renovación de la mano de obra y de rentabilidad en éstas.
- Finalmente por las distintas enfermedades que amén de reducir el estatus sanitario de la cabaña limitan su movimiento, sus rendimientos o el empleo para la alimentación de sus productos como recientemente han podido ser la brucelosis, la lengua azul o el scrapie.

Producción de carne

En España predomina el empleo de razas de elevada rusticidad, perfectamente adaptadas al medio, de pequeño formato y empleadas en sistemas extensivos con pastoreo y cuyo sacrificio se realiza en edades tempranas, dando lugar a canales y rendimientos menores y de distinta conformación que los presentes en el resto de la UE. lo cual condiciona en parte su posible exportación. Su consumo aunque se produzca de forma continuada a lo largo del año, aumenta en determinadas épocas del año debido al carácter festivo y de celebración de su consumo, fuertemente arraigado en nuestra cultura. Asimismo la implantación de apelativos de calidad de la carne de ovino ha contribuido a su diferenciación y aprecio por parte del consumidor. En cuanto a su producción, en España el elevado número de horas de luz de nuestro país posibilita la existencia de ciclos reproductivos continuados o la posibilidad de inducir el celo en épocas menos favorables, a diferencia de lo que ocurre en la mayoría de países de la UE donde la producción es marcadamente estacional.

Con una producción aproximada de 231.000 Tm. Anuales, a las que añadir un montante adicional de carnes para el autoconsumo que en ocasiones ha llegado a suponer hasta una tercera parte, el sector tiene fundamentalmente ante sí tres grandes retos:

-El mantenimiento de su función social en el medio rural, contribuyendo paralelamente al mantenimiento de los ecosistemas naturales y de formas tradicionales de vida íntimamente vinculadas a la cultura de numerosas regiones de España. Para ello, el sector ha de ofrecer nuevos y mayores atractivos económicos, sociales y culturales para frenar y contrarrestar el abandono por parte de los jóvenes vivido por este sector en las últimas décadas.

-El fomento de la producción de carnes y productos cárnicos de calidad certificada, de mayor valor añadido y el aumento de las cuotas de mercado conseguidas por los mismos.

-La conquista de nuevos mercados dentro y fuera de la Unión Europea, especialmente mediante productos cárnicos elaborados ya que el gusto nacional de las canales de ovino (animales jóvenes y de pequeño tamaño) difiere del gusto mayoritario en Europa (animales más adultos y de mayor formato).

Producción de leche

En la actualidad la producción de leche de oveja en España se sitúa sobre las 400.000 Tm, siendo la explotación de ganado ovino lechero una actividad ganadera rentable debido principalmente a:

- La demanda de consumo de quesos de oveja o de mezcla.
- La aceptación y el éxito de los lábeles de calidad que garantizan su calidad y diversidad.
- El aumento de los rendimientos lecheros por animal (debidos a la respuesta positiva a programas de mejora genética sobre razas autóctonas y a la introducción de razas foráneas de aptitud lactopoyética).

La leche de oveja está destinada en su inmensa mayoría a la elaboración de quesos y eventualmente otros productos lácteos. Se trata de un sector que ha experimentado en los últimos años un mayor grado de intensificación productiva que el de aptitud cárnica debido

fundamentalmente a los altos precios de mercado alcanzados. Por ello, cabría citar de entre los principales retos a los que nos hemos de enfrentar a los siguientes:

-Profundizar en el grado de intensificación productiva, incrementando así la calidad de nuestras producciones y la rentabilidad económica de nuestras explotaciones.

-A semejanza del vacuno lechero, lograr una mayor vertebración y grado de asociacionismo en el sector, que le dote de un creciente peso específico. Ello debería acompañarse de una mayor implicación del sector productivo en el proceso de transformación, fomentando la obtención de productos de elaboración artesanal y eventualmente sujetos a distintas figuras o normas de protección que les confieran un mayor valor añadido.

2.1.- Realización

Anualmente, en el mes de diciembre, España realiza una encuesta sobre el censo del ganado ovino. La encuesta se realiza por muestreo aleatorio estratificado; el error de muestreo no superará a nivel de estado el 2% del número total de ovinos, con un intervalo de confianza del 68% y con un número de mínimo de 8 estratos de tamaño. La muestra resultante supera la cifra de 4000 explotaciones.

2.2.- Evolución del censo nacional

Tabla 2.2.1

CENSO DE GANADO OVINO EN DICIEMBRE					
Efectivos de España en los últimos años (miles de animales)					
Años	Total	Corderas cubiertas y ovejas			Otros ovinos
		Total	Lecheras	Otras	
1.992	24.615	18.334	3.472	14.862	6.281
1.993	23.872	18.149	3.557	14.592	5.723
1.994	23.058	17.639	3.115	14.524	5.419
1.995	21.323	15.759	2.482	13.277	5.564
1.996	23.982	18.206	3.747	14.459	5.776
1.997	24.857	17.940	3.290	14.650	6.917
1.998	24.190	18.209	3.538	14.671	5.981
1.999	23.965	18.381	3.263	15.118	5.584
2.000	24.927	19.213	3.593	15.620	5.714
2.001	24.300	18.495	3.711	14.784	5.805
2.002	23.813	18.173	3.362	14.811	5.640
2.003	23.486	18.255	3.429	14.826	5.231
2.004	22.736	17.184	3.076	14.108	5.552
2.005	22.749	17.076	2.850	14.226	5.673
%05/04	0,1	-0,6	-7,3	0,8	2,2

Como refleja la tabla el censo de ganado ovino en España se mantiene prácticamente en los mismos valores que el año anterior, situándose en diciembre del 2005 en 22.749.000 animales. Esto supone un ligerísimo aumento (0,1%) de en torno a 13.000 animales con respecto al año anterior. Por categorías destaca el importante descenso del 7,3% de las ovejas lecheras, de aproximadamente 225.000 efectivos, compensado por un

ligero aumento del 0,8% de las ovejas no lecheras, aunque con una disminución global del 0,6% del total de corderas cubiertas y ovejas. El resto de ovinos, reunidos bajo la denominación “otros ovinos” se incrementaron en 2,2% con respecto al año anterior situándose en 5.673.000 cabezas aproximadamente.

Gráfico 2.2.1

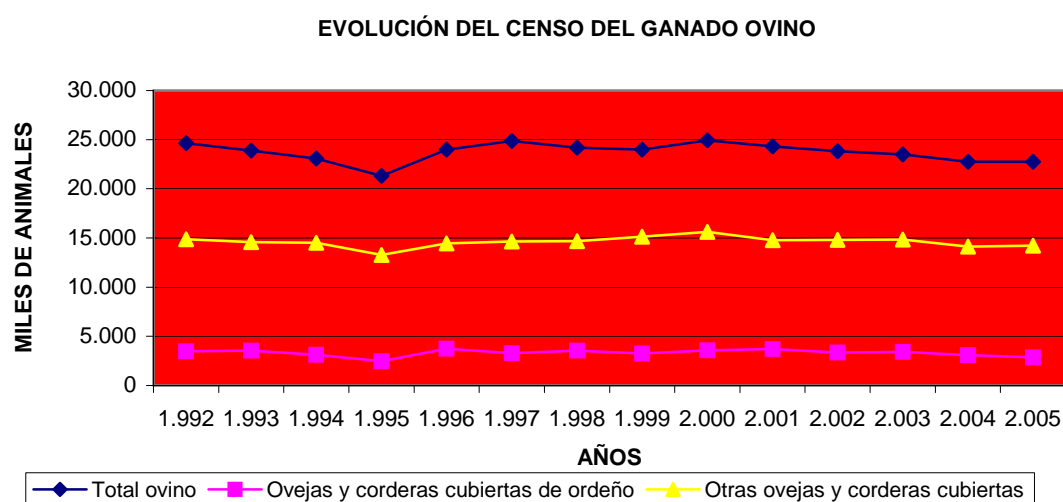

Se puede apreciar en las tendencias que los efectivos de ordeño permanecen más o menos constantes desde 1992, y que la ligerísima disminución del total de ovinos va más o menos pareja con la de animales de no ordeño.

2.3.- Análisis provincial del censo

Tabla 2.3.1

GANADO OVINO									
Análisis provincial del censo de animales por tipos, diciembre de 2005 (Número de animales)									
Provincias y Comunidades Autónomas	TOTAL	Corderos	Sementales.	HEMBRAS PARA VIDA					
				Total	Nunca han parido		Que ya han parido		
					No cubiertas	Cubiertas por 1ª vez		Ordeño	No ordeño
					Ordeño	No ordeño	Ordeño	No ordeño	
Coruña (La)	60.662	2.830	6.251	51.581	4.339	0	7.747	0	39.495
Lugo	93.781	3.704	6.993	83.084	3.231	0	2.501	0	77.352
Orense	104.807	5.365	4.567	94.875	7.325	0	5.105	0	82.445
Pontevedra	70.378	2.323	3.788	64.267	5.033	0	2.603	0	56.631
GALICIA	329.628	14.222	21.599	293.807	19.928	0	17.956	0	255.923
P. DE ASTURIAS	63.983	3.211	2.906	57.866	5.812	1.200	45.042	600	5.212
CANTABRIA	74.063	2.552	1.986	69.525	9.230	417	8.857	2.783	48.238
Alava	88.369	4.600	2.187	81.581	11.438	5.738	6.695	28.691	29.019
Guipuzcoa	185.590	8.518	6.186	170.886	22.633	15.781	8.556	74.125	49.791
Vizcaya	80.486	3.667	3.129	73.890	9.117	5.568	4.342	27.841	26.822
PAIS VASCO	354.445	16.785	11.502	326.157	43.188	27.087	19.593	130.657	105.632
NAVARRA	753.609	70.435	13.951	669.223	23.088	19.641	37.005	122.256	467.233
LA RIOJA	198.174	19.230	2.258	176.686	6.603	1.630	11.835	6.839	149.779
Huesca	926.399	184.949	15.436	726.014	47.409	180	29.300	32.901	616.224
Teruel	1.033.483	245.253	16.322	771.908	69.298	0	45.773	6.942	649.895
Zaragoza	1.184.908	323.049	18.757	843.102	48.679	3.525	49.505	40.361	701.032
ARAGON	3.144.790	753.251	50.515	2.341.024	165.386	3.705	124.578	80.204	1.967.151
Barcelona	256.614	80.217	4.186	172.211	11.115	0	9.406	0	151.690
Girona	150.239	31.016	2.645	116.578	7.331	0	9.466	6.141	93.640
Lleida	353.453	101.656	5.943	245.854	15.275	0	12.156	0	218.423
Tarragona	186.983	67.799	2.591	116.593	2.936	0	11.878	0	101.779
CATALUÑA	947.289	280.688	15.365	651.236	36.657	0	42.906	6.141	565.532
BALEARES	336.413	92.363	7.595	236.455	19.685	138	3.139	1.158	212.335
Avila	273.110	53.070	4.852	215.188	20.390	4.278	11.965	61.573	116.982
Burgos	414.732	56.502	5.386	352.844	25.965	18.316	31.475	77.731	199.357
Leon	554.396	50.717	8.386	495.293	25.348	23.068	31.392	139.924	275.561
Palencia	352.305	34.909	5.145	312.251	17.344	23.534	16.675	137.092	118.606
Salamanca	647.758	115.747	11.979	520.032	30.053	17.126	21.671	92.259	358.923
Segovia	449.080	50.565	11.461	387.054	24.195	5.168	32.956	52.196	272.539
Soria	285.388	27.247	4.220	253.921	13.250	0	22.772	20.009	197.890
Valladolid	433.279	11.037	8.111	414.131	17.931	37.815	15.919	253.545	88.921
Zamora	632.139	87.871	10.715	533.553	33.292	47.515	14.076	272.766	165.904
CASTILLA Y LEON	4.042.187	487.665	70.255	3.484.267	207.768	176.820	197.901	1.107.095	1.794.683
MADRID	119.761	16.786	2.263	100.712	4.953	6.102	2.531	55.201	31.925
Albacete	691.181	57.431	13.750	620.000	43.400	44.020	104.780	117.800	310.000
Ciudad Real	1.274.697	288.290	38.707	947.700	71.077	6.634	9.382	208.494	652.113
Cuenca	560.498	65.452	10.939	484.107	26.633	9.229	8.619	145.429	294.197
Guadalajara	395.978	54.306	6.420	335.252	20.096	0	11.253	41.124	262.779
Toledo	508.147	83.497	7.917	416.733	18.753	26.254	17.503	191.697	162.526
CASTILLA - LA MANCHA	3.430.501	548.976	77.733	2.803.792	179.959	86.137	151.537	704.544	1.681.615
Alicante	143.141	27.260	3.359	112.522	8.451	751	6.311	0	97.009
Castellon	179.467	22.884	3.016	153.567	10.443	0	5.432	0	137.692
Valencia	159.139	41.909	3.106	114.124	4.543	20	5.701	138	103.722
C. VALENCIANA	481.747	92.053	9.481	380.213	23.437	771	17.444	138	338.423
R. DE MURCIA	666.162	120.224	37.603	508.335	41.539	1.274	64.566	0	400.956
Badajoz	2.774.958	548.219	64.381	2.162.358	125.416	8.606	75.250	147.256	1.805.830
Caceres	1.770.997	358.023	44.123	1.368.851	68.579	6.173	52.837	97.325	1.143.937
EXTREMADURA	4.545.955	906.242	108.504	3.531.209	193.995	14.779	128.087	244.581	2.949.767
Almeria	292.404	57.535	7.294	227.575	19.554	541	19.629	0	187.851
Cádiz	260.028	80.845	6.641	172.542	7.294	388	4.408	4.567	155.885
Córdoba	544.998	22.643	27.540	494.815	19.216	0	127.170	0	348.429
Granada	641.158	175.769	14.839	450.550	33.781	0	33.962	0	382.807
Huelva	354.678	62.466	7.038	285.174	25.796	0	0	0	259.378
Jaen	258.968	31.097	8.172	217.699	8.193	365	13.386	0	195.755
Malaga	204.701	24.464	9.004	171.233	14.399	3.004	8.615	2.096	143.119
Sevilla	591.637	61.690	16.139	493.808	44.414	4.729	31.658	0	412.807
ANDALUCIA	3.146.572	536.509	96.667	2.513.396	172.647	9.027	239.028	6.663	2.086.031
Palmas (Las)	82.213	9.171	2.712	70.330	8.068	7.049	2.358	17.249	35.606
S. C. Tenerife	31.991	3.639	1.567	26.785	3.071	3.143	2.587	5.148	12.836
CANARIAS	114.204	12.810	4.279	97.115	11.139	10.192	4.945	22.397	48.442
ESPAÑA	22.749.483	3.974.002	534.462	18.241.018	1.165.014	358.920	1.116.950	2.491.257	13.108.877

La tabla anterior muestra el censo nacional desglosado por provincias. Para facilitar su visualización se ofrece a continuación un gráfico con el mapa de España, destacando con distinta intensidad de color las provincias con mayor importancia censal de ganado ovino

DISTRIBUCIÓN PROVINCIAL DEL GANADO OVINO EN ESPAÑA

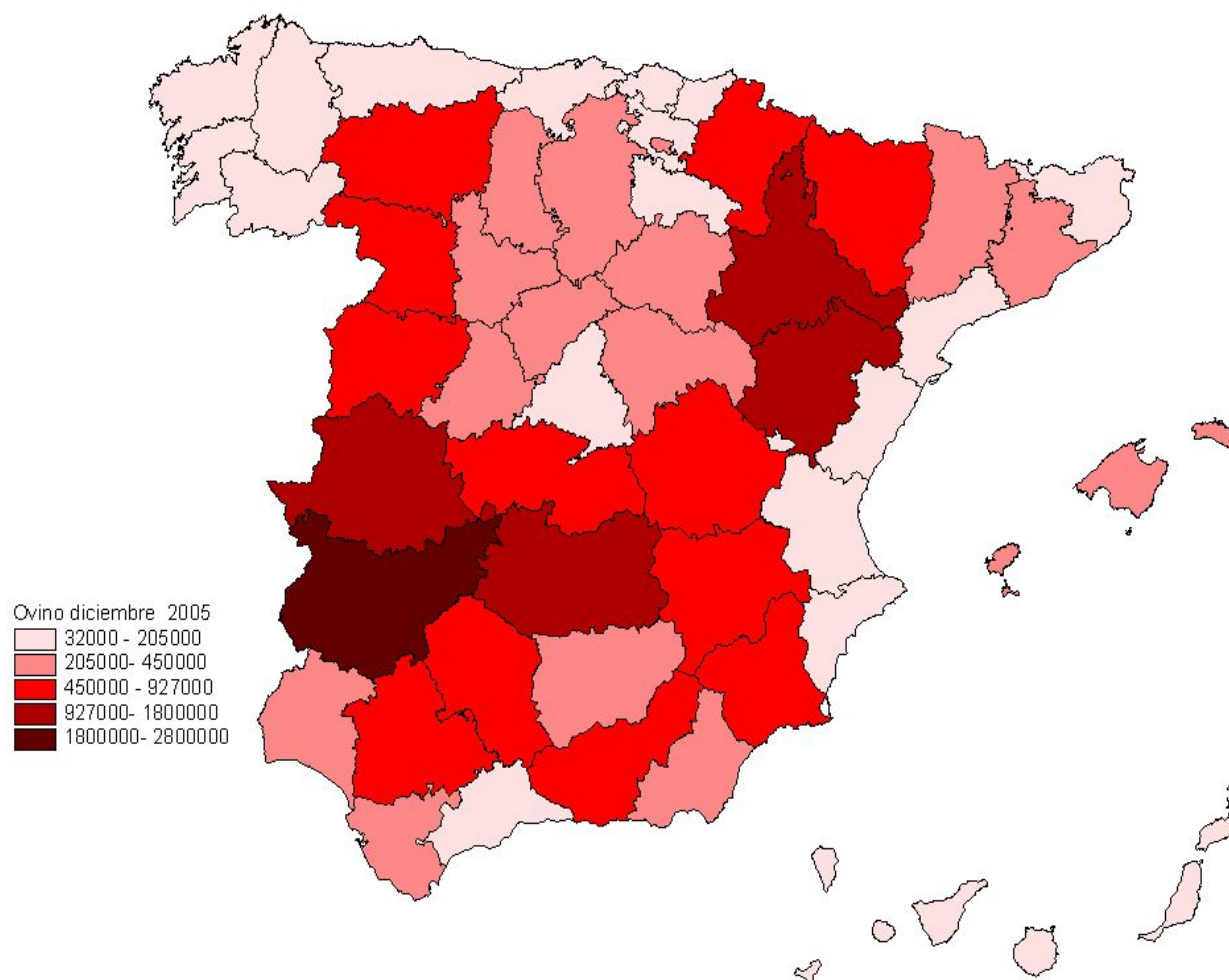

Como se puede apreciar, el ganado ovino esta presente en la práctica totalidad del territorio español, destacando Castilla y León, Castilla-La Mancha, Extremadura, Aragón y Andalucía. Sobresale Badajoz con 2.774.958 animales, como la provincia española con mayor censo, seguida de Cáceres y Ciudad Real, que superan con creces el millón de efectivos, y de Teruel y Zaragoza que se aproximan al millón de ejemplares de ganado ovino.

2.4.- Análisis autonómico del censo

La siguiente tabla muestra la importancia del ganado ovino en cada una de las 17 comunidades autónomas de España, tanto para el total de efectivos como para los tipos productivos de mayor relevancia.

Tabla 2.4.1

GANADO OVINO									
Análisis autonómico del censo de animales por tipos, diciembre de 2005 (Número de animales)									
Provincias y Comunidades Autónomas	TOTAL	Corderos	Sementales.	Total	HEMBRAS PARA VIDA				
					Nunca han parido			Que ya han parido	
					No cubiertas	Cubiertas por 1ª vez		Ordeño	No ordeño
						Ordeño	No ordeño		
GALICIA	329.628	14.222	21.599	293.807	19.928	0	17.956	0	255.923
P. DE ASTURIAS	63.983	3.211	2.906	57.866	5.812	1.200	45.042	600	5.212
CANTABRIA	74.063	2.552	1.986	69.525	9.230	417	8.857	2.783	48.238
PAIS VASCO	354.445	16.785	11.502	326.157	43.188	27.087	19.593	130.657	105.632
NAVARRA	753.609	70.435	13.951	669.223	23.088	19.641	37.005	122.256	467.233
LA RIOJA	198.174	19.230	2.258	176.686	6.603	1.630	11.835	6.839	149.779
ARAGON	3.144.790	753.251	50.515	2.341.024	165.386	3.705	124.578	80.204	1.967.151
CATALUÑA	947.289	280.688	15.365	651.236	36.657	0	42.906	6.141	565.532
BALEARES	336.413	92.363	7.595	236.455	19.685	138	3.139	1.158	212.335
CASTILLA Y LEON	4.042.187	487.665	70.255	3.484.267	207.768	176.820	197.901	1.107.095	1.794.683
MADRID	119.761	16.786	2.263	100.712	4.953	6.102	2.531	55.201	31.925
CASTILLA - LA MANCHA	3.430.501	548.976	77.733	2.803.792	179.959	86.137	151.537	704.544	1.681.615
C. VALENCIANA	481.747	92.053	9.481	380.213	23.437	771	17.444	138	338.423
R. DE MURCIA	666.162	120.224	37.603	508.335	41.539	1.274	64.566	0	400.956
EXTREMADURA	4.545.955	906.242	108.504	3.531.209	193.995	14.779	128.087	244.581	2.949.767
ANDALUCIA	3.146.572	536.509	96.667	2.513.396	172.647	9.027	239.028	6.663	2.086.031
CANARIAS	114.204	12.810	4.279	97.115	11.139	10.192	4.945	22.397	48.442
ESPAÑA	22.749.483	3.974.002	534.462	18.241.018	1.165.014	358.920	1.116.950	2.491.257	13.108.877

Si estudiamos la distribución por comunidades autónomas, comprobamos que 5 de ellas tienen un papel preponderante en el censo nacional, todas con más de tres millones de ejemplares, mientras que el resto de comunidades no supera el millón de efectivos. Esas 5 comunidades son, de mayor a menor importancia censal Extremadura, Castilla y León, Castilla – La Mancha, Andalucía y Aragón. En referencia al número de corderos, Extremadura encabeza el panorama nacional con más de 900.000. En cuanto al número de hembras para vida se repite la clasificación ya indicada para los efectivos totales. Sí se observan cambios en las ovejas de ordeño, situándose Castilla y León en primer lugar con 1.107.095 efectivos, seguida de Castilla La Mancha con 704.543 ejemplares. No obstante de las 18.241.008 hembras para vida, 13.108.873 no se aprovechan para el ordeño (el 71,8 % hablando en términos relativos), empleándose su lactación como sustento para los corderos.

Gráfico 2.4.1

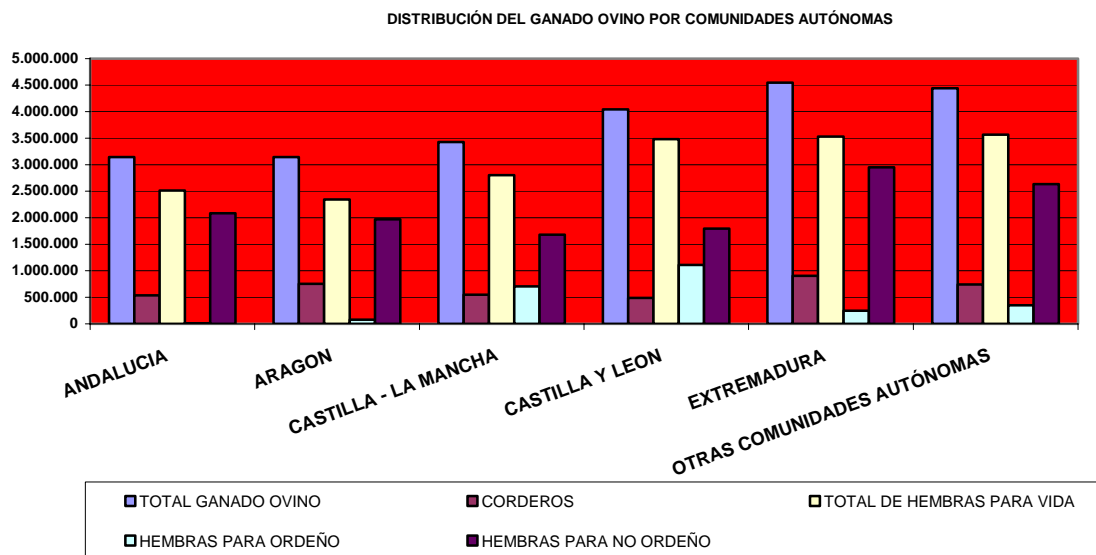

2.5.- Marco comunitario

La última ampliación de la Unión Europea acaecida en mayo de 2004 no ha supuesto grandes cambios en el panorama ovino comunitario, por no ser ninguno de los 10 nuevos EE.MM. incorporados grandes productores de ovino. Solamente en Hungría cobra cierta importancia, suponiendo la cabaña húngara aproximadamente la mitad del total de los nuevos miembros de la UE. Mayor relevancia cobra no obstante la inminente nueva ampliación de la UE el próximo 1 de enero de 2007 con la incorporación de Bulgaria y Rumanía, países ambos con cabañas considerables dentro del contexto de la Europa centro-oriental y sudoriental.

A continuación se presentan en forma de tabla los censos de ganado ovino a diciembre de 2005 de los países de la UE 25, más Bulgaria y Rumania.

Tabla 2.5.1

CENSO DE GANADO OVINO EN LA UNIÓN EUROPEA DICIEMBRE DE 2005					
	TOTAL	CORDERAS CUBIERTAS Y OVEJAS TOTAL	CORDERAS CUBIERTAS Y OVEJAS LECHE	CORDERAS CUBIERTAS Y OVEJAS CARNE	OTRAS OVEJAS
Bélgica					
República Checa	189,0	70,0	2,0	68,0	119,0
Dinamarca	84,0	72,0			12,0
Alemania	2.036,0	1.505,0			531,0
Estonia	49,0	34,2			14,8
Grecia	9.176,0	6.627,0	6.396,0	231,0	2.549,0
España	22.514,0	16.755,5	2.660,2	14.095,3	5.758,5
Francia	8.759,9	6.648,8	1.626,0	5022,7	2111,1
Irlanda	4.527,0	3.208,6			952,3
Italia	7.954,0	7.007,0	5.826,0	1.181,0	947,0
Chipre	268,1	185,4			82,7
Letonia	41,6	25,5	0,0	25,5	16,1
Lituania	29,2	18,5			10,7
Luxemburgo	8,7	7,2			1,5
Hungría	1.405,0	1.082,0	127,0	955,0	323,0
Malta	15,0	11,0	11,0	0,0	4,1
Holanda	1.725,0	1.300,0			425,0
Austria	325,7	217,3			108,4
Polonia	317,7	212,7	66,5	146,2	105,0
Portugal	3.380,0	2.345,1	597,7	1.747,4	1.234,8
Eslovenia	129,4	89,7	3,5	86,2	39,7
República Eslovaca	320,5	268,9	180,2	88,7	51,6
Finlandia	85,2	53,7	0	53,7	31,3
Suecia	479,7	216,0			263,7
Reino Unido	23.925,5	15.596,6			8.328,5
UE 15	85.180,7	61.559,8			21.547,4
UE 25	87945,2	63557,7	17496,1	18678	21909,9
Bulgaria	1602,3	1396,5			205,7
Rumanía	7544,4	6427,7	5495,6	929,1	1119,7

La UE alberga en su territorio 87 millones de cabezas de ganado ovino, destacando su concentración en determinados estados. Del total de países de la UE es el Reino Unido el que mayor censo de ganado ovino posee, con casi 24 millones de efectivos. En segundo lugar y a escasa distancia se sitúa España con 22.514.000 cabezas. Tras ellos y a enorme distancia, pues ninguna supera los 10 millones de animales están Grecia y Francia. De los candidatos a la adhesión a la UE destaca Rumanía con un censo de 7.500.000 animales aproximadamente. También destaca la escasa relevancia de los nuevos socios comunitarios en el censo ovino, ya que los 10 países de reciente incorporación en mayo de 2004 aportan al censo comunitario una cifra de aproximadamente 2.800.000 animales, escasamente un 3% del total censal de la UE 25.

Por categorías la importancia relativa de los países varía. Así, para el total de ovejas y corderas cubiertas es España con 16.755.500 animales la principal potencia comunitaria, seguida del Reino Unido con 15.596.600.

Gráfico 2.5.1

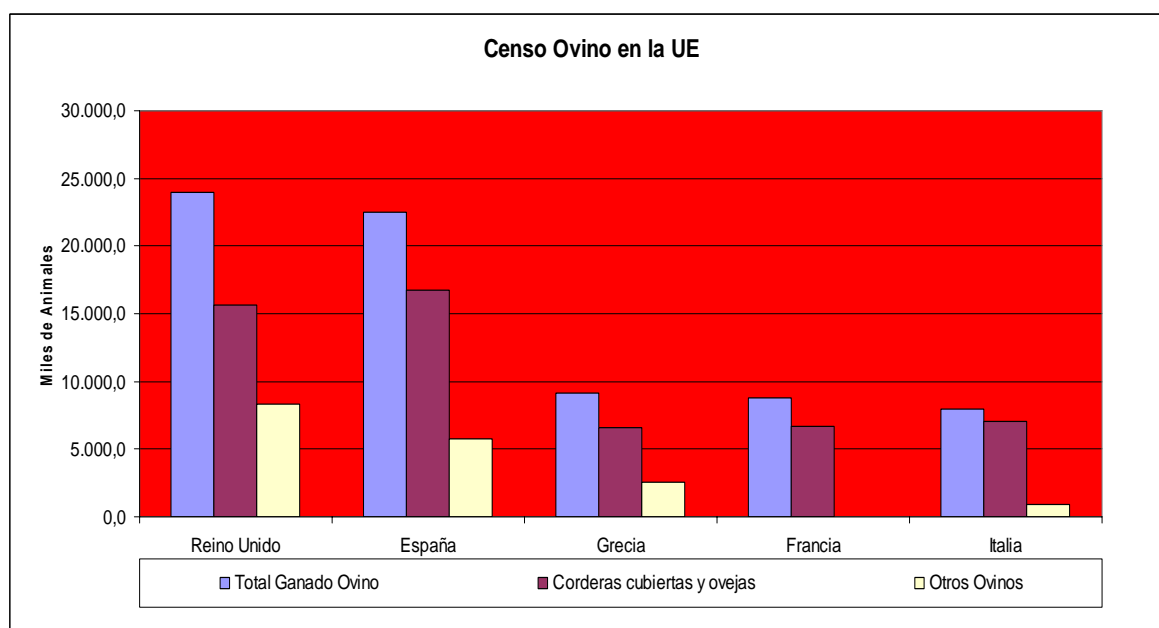

3. GANADO CAPRINO

3.0.- Información general y contexto

En España, el ganado caprino ha estado siempre íntimamente relacionado con el ovino tanto desde el punto de vista productivo como socio-económico, lo cual explica el que en múltiples foros sean frecuentemente analizados de manera conjunta. Existen no obstante notables diferencias productivas dadas las particularidades fisiológicas de esta especie. Debido a su capacidad ramoneadora, las cabras pueden ser explotadas en zonas no apropiadas para la cría del ovino tales como las sierras de gran altura, zonas de muy escaso régimen pluviométrico y áreas con crecimiento arbustivo.

Las cabras han sido tradicionalmente explotadas para la obtención de carne, leche y cuero. Como en el caso del ovino, en los últimos años hemos asistido a una progresiva profesionalización del sector, en la que se ha profundizado en la especialización productiva carne/leche, aprovechándose no obstante igualmente la piel. Las producciones nacionales rondan las 500.000 Tm. de leche, empleada principalmente para la elaboración de quesos puros o de mezcla en su mayoría mediante venta a industrias, y alrededor de 15.000 Tm. de carne para 2005, fundamentalmente procedente del sacrificio de cabritos lechales.

La explotación zootécnica del ganado caprino representa otro de los ejemplos de domesticación de herbívoros rumiantes por el ser humano. La capacidad de este ganado para sobrevivir en zonas montañosas, a temperaturas extremas y con escasa vegetación permite su presencia en los cinco continentes, la existencia de un extensísimo catálogo de razas y una importancia relevante tanto en las economías familiares de zonas subdesarrolladas como en los parámetros macroeconómicos de las principales potencias agrarias mundiales. Actualmente el ganado ovino y caprino y la carne obtenida de los mismos representan en conjunto el 4,4% de la producción final agraria de España según datos del Avance de 2006 de Macromagnitudes Agrarias Nacionales, publicado por el MAPA.

La actualidad del ganado caprino viene marcada por diversos aspectos, y entre ellos:

- La Reforma de la PAC, en vigor desde el pasado 1 de Enero de 2006, modificando el régimen de ayudas de la OCM desligando parcialmente del hecho productivo el 50% de algunas de las ayudas percibidas por los ganaderos como la prima por caprino, la prima por animal en zonas desfavorecidas lo cual podría tener repercusiones en los censos.
- La sequía que afecta de manera especial a los recursos pastables que le sirven de sustento.
- La tendencia a la profesionalización en el sector y la dificultad en la renovación de la mano de obra.

Unido a los papeles previamente indicados se encuentra el que el ganado caprino desempeña como elemento esencial de determinados paisajes y ecosistemas de nuestro país, contribuyendo a su mantenimiento, y al derivado de su capacidad para aprovechar recursos de determinadas zonas que no podrían tener ningún otro aprovechamiento.

Los principales retos a los que ha de enfrentarse el sector caprino son similares a los descritos para el ovino.

3.1.- Realización

Anualmente, España realiza una encuesta sobre el censo de ganado caprino, en el mes de diciembre. Dicha encuesta se realiza por muestreo aleatorio estratificado; el error de muestreo no superará el 2% del total de caprinos a nivel del Estado, con un intervalo de confianza del 68% y con un número mínimo de 8 estratos de tamaño. La muestra resultante supera la cifra de 4000 explotaciones.

3.2.- Evolución del censo nacional

La siguiente tabla recoge la evolución del censo del ganado caprino en nuestro país, desglosada en función de los distintos tipos de animales y también expresada en su conjunto.

Tabla 3.2.1

CENSO DE GANADO CAPRINO EN DICIEMBRE Efectivos de España en los últimos años (miles de animales)						
Años	Total caprino	Chivas cubiertas y cabras			Otros caprinos	
		Total	Cabras	Chivas cubiertas		
1.992	2.837	2.146	1.989	157	691	
1.993	2.947	2.234	2.049	185	713	
1.994	3.157	2.336	2.134	202	821	
1.995	2.605	1.945	1.730	215	660	
1.996	2.935	2.205	1.951	254	730	
1.997	3.007	2.200	1.968	232	807	
1.998	2.779	2.058	1.842	216	721	
1.999	2.627	2.034	1.833	201	593	
2.000	2.875	2.267	2.034	233	608	
2.001	3.113	2.341	2.110	231	772	
2.002	3.047	2.333	2.118	215	714	
2.003	3.162	2.407	2.179	228	755	
2.004	2.833	2.185	1.993	192	648	
2.005	2.905	2.200	1.998	201	705	
%05/04	2,5	0,7	0,3	4,9	8,8	

Como podemos observar, el censo de ganado caprino se incrementó con respecto al año anterior tanto en los efectivos totales como en las distintas categorías objeto de estudio. Dichos incrementos son suaves y se reparten de manera desigual, destacando el aumento en poco más de 5.000 animales en las cabras totales, 9.000 en las chivas cubiertas y los destacados 705.000 ejemplares dentro de la categoría “otros caprinos”, con casi 60.000 efectivos más que en 2004. Dentro de esta categoría se sitúan los machos de cualquier edad, desde chivo, hasta macho cabrío y las chivas hasta que son cubiertas. Dicho incremento puede deberse a múltiples razones, estructurales como la mejora de las condiciones sanitarias, el control de enfermedades, la profesionalización de los ganaderos y coyunturales como podría ser el ajuste a la demanda al mercado, siendo éstas algunas de las posibles razones de dicho comportamiento.

Gráfico 3.2.1

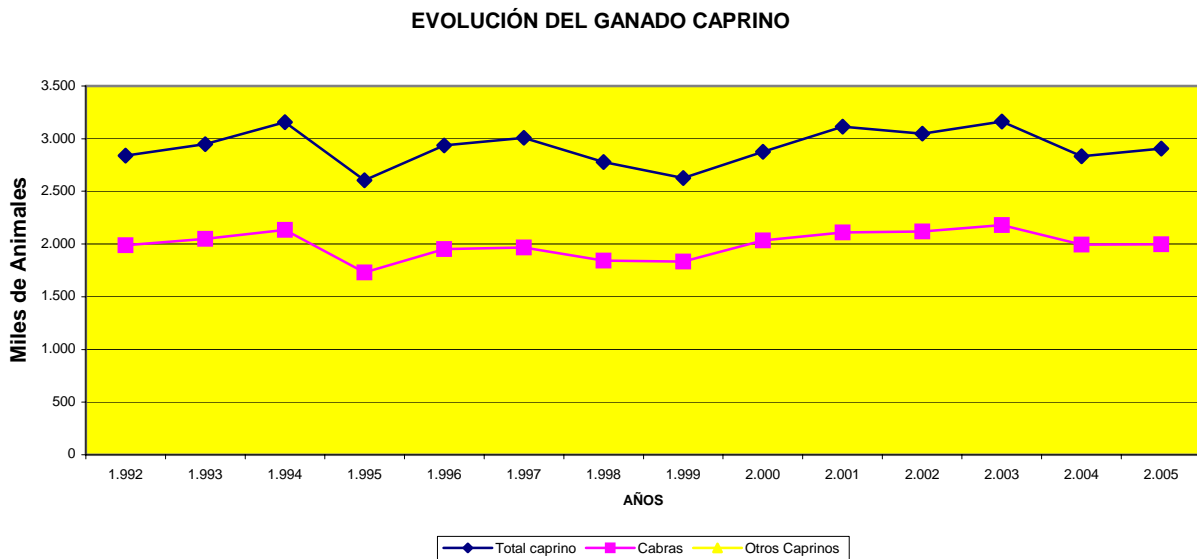

Observando la tendencia seguida a lo largo de los últimos años, el censo total de ganado caprino sigue una evolución que, aunque mantenida en torno a los tres millones de ejemplares, presenta marcados altibajos que se repiten a escala en el número de cabras y también, aunque de forma menos pronunciada, en el resto de caprinos. Este comportamiento es fiel reflejo de la importancia que tienen las buenas condiciones climáticas en un sector productivo en el que el empleo de medios de producción es escasa, y por tanto la presencia de pastos y un buen crecimiento arbustivo resulta crucial para la supervivencia del ganado y su óptimo aprovechamiento zootécnico.

3.3.- Análisis provincial del censo

A continuación se exponen en las siguientes tablas el censo nacional de ganado caprino desglosado por cada una de las 50 provincias de nuestro país. Para facilitar su comprensión se presenta dicha información junto a mapas de nuestro país en los que se destacan con mayor intensidad cromática las provincias con mayor relevancia censal de dicho ganado.

Tabla 3.3.1

GANADO CAPRINO								
Análisis provincial del censo de animales por tipos, diciembre de 2005 (Número de animales)								
Provincias y Comunidades Autónomas	Total	Chivos	Sementales	Hembras para vida				
				Total	Nunca han parido		Que ya han parido	
					No cubiertas	Cubiertas 1ª vez	Ordeño	No ordeño
Coruña (La)	7.641	295	787	6.559	837	1.626	26	4.070
Lugo	26.583	2.030	1.483	23.070	873	537	41	21.619
Orense	32.243	1.938	1.362	28.943	1.783	1.323	3.371	22.466
Pontevedra	9.340	315	667	8.358	524	483	2.070	5.281
GALICIA	75.807	4.578	4.299	66.930	4.017	3.969	5.508	53.436
P. DE ASTURIAS	28.818	1.449	1.311	26.058	2.622	2.622	3.000	17.814
CANTABRIA	17.216	612	461	16.143	1.695	2.194	260	11.994
Alava	4.814	332	197	4.285	702	696	632	2.255
Guipuzcoa	7.018	465	507	6.046	1.183	1.158	150	3.555
Vizcaya	14.862	836	910	13.116	2.054	1.966	310	8.786
PAIS VASCO	26.694	1.633	1.614	23.447	3.939	3.820	1.092	14.596
NAVARRA	9.669	932	423	8.314	790	364	1.292	5.868
LA RIOJA	29.657	2.830	1.057	25.770	875	2.518	11.932	10.445
Huesca	17.177	3.738	707	12.732	2.498	618	255	9.361
Teruel	14.885	2.637	798	11.450	457	674	1.347	8.972
Zaragoza	17.001	2.493	1.596	12.912	1.564	369	2.148	8.831
ARAGON	49.063	8.868	3.101	37.094	4.736	1.444	3.750	27.164
Barcelona	31.836	4.820	890	26.126	2.854	3.118	15.966	4.188
Girona	11.642	1.002	283	10.357	276	1.154	5.220	3.707
Lleida	24.516	4.199	796	19.521	1.676	712	8.990	8.143
Tarragona	22.780	3.831	891	18.058	720	828	1.698	14.812
CATALUÑA	90.774	13.852	2.860	74.062	5.526	5.812	31.874	30.850
BALEARES	11.037	2.333	455	8.249	585	400	2.123	5.141
Ávila	61.111	7.348	1.147	52.616	4.712	2.474	37.337	8.093
Burgos	3.918	549	210	3.159	262	307	768	1.822
Leon	24.677	1.088	601	23.009	1.925	3.814	10.305	6.955
Palencia	3.799	1.080	144	2.575	439	122	1.359	655
Salamanca	16.929	2.743	479	13.707	1.227	507	4.551	7.422
Segovia	2.324	81	65	2.178	170	394	1.535	79
Soria	2.179	199	89	1.891	69	224	453	1.145
Valladolid	1.529	30	39	1.460	125	231	728	376
Zamora	16.496	3.763	331	12.402	880	890	6.945	3.687
CASTILLA Y LEON	132.962	16.861	3.105	112.997	9.809	8.963	63.981	30.244
MADRID	24.169	3.814	585	19.770	1.984	2.002	14.500	1.284
Albacete	85.444	1.689	1.755	82.000	14.760	14.760	41.820	10.660
Ciudad Real	191.242	44.306	4.517	142.419	15.226	525	3.933	122.735
Cuenca	29.690	1.325	1.241	27.124	3.450	418	9.262	13.994
Guadalajara	17.152	1.577	495	15.080	900	600	4.400	9.180
Toledo	82.250	10.071	1.205	70.974	4.258	8.517	53.231	4.968
CASTILLA - LA MANCHA	405.778	58.968	9.213	337.597	38.594	24.820	112.646	161.537
Alicante	29.992	3.613	973	25.406	3.939	1.344	13.580	6.543
Castellon	33.043	2.816	994	29.233	1.203	888	5.078	22.064
Valencia	25.972	3.894	1.030	21.048	1.097	2.180	5.392	12.379
C. VALENCIANA	89.007	10.323	2.997	75.687	6.239	4.412	24.050	40.986
R. DE MURCIA	118.382	10.444	2.895	105.043	6.953	4.980	38.301	54.809
Badajoz	118.137	14.528	4.823	98.786	3.932	3.823	32.451	58.580
Caceres	177.552	24.192	5.648	147.712	7.430	3.276	81.067	55.939
EXTREMADURA	295.689	38.720	10.471	246.498	11.362	7.099	113.518	114.519
Almería	207.441	28.456	5.651	173.334	19.435	24.196	90.220	39.483
Cádiz	172.892	54.791	5.266	112.835	5.363	3.131	78.096	26.245
Córdoba	63.216	254	3.130	59.832	2.355	15.229	34.423	7.825
Granada	184.555	32.636	3.032	148.887	12.171	12.507	90.517	33.693
Huelva	38.271	6.744	1.086	30.441	3.638	0	17.824	8.979
Jaén	31.403	4.823	1.145	25.435	1.529	2.009	12.114	9.783
Málaga	157.045	21.342	11.445	124.258	14.169	9.732	96.172	4.185
Sevilla	252.405	38.585	7.326	206.494	14.858	18.475	169.562	3.598
ANDALUCIA	1.107.228	187.631	38.081	881.516	73.518	85.279	588.928	133.791
Palmas (Las)	266.720	18.412	6.167	242.141	33.319	29.831	159.298	19.693
S. C. Tenerife	126.020	3.047	3.048	119.925	20.908	10.822	85.082	3.113
CANARIAS	392.740	21.459	9.215	362.066	54.227	40.653	244.380	22.806
ESPAÑA	2.904.690	395.307	92.143	2.427.241	227.471	201.351	1.261.135	737.284

DISTRIBUCIÓN PROVINCIAL DEL GANADO CAPRINO EN ESPAÑA

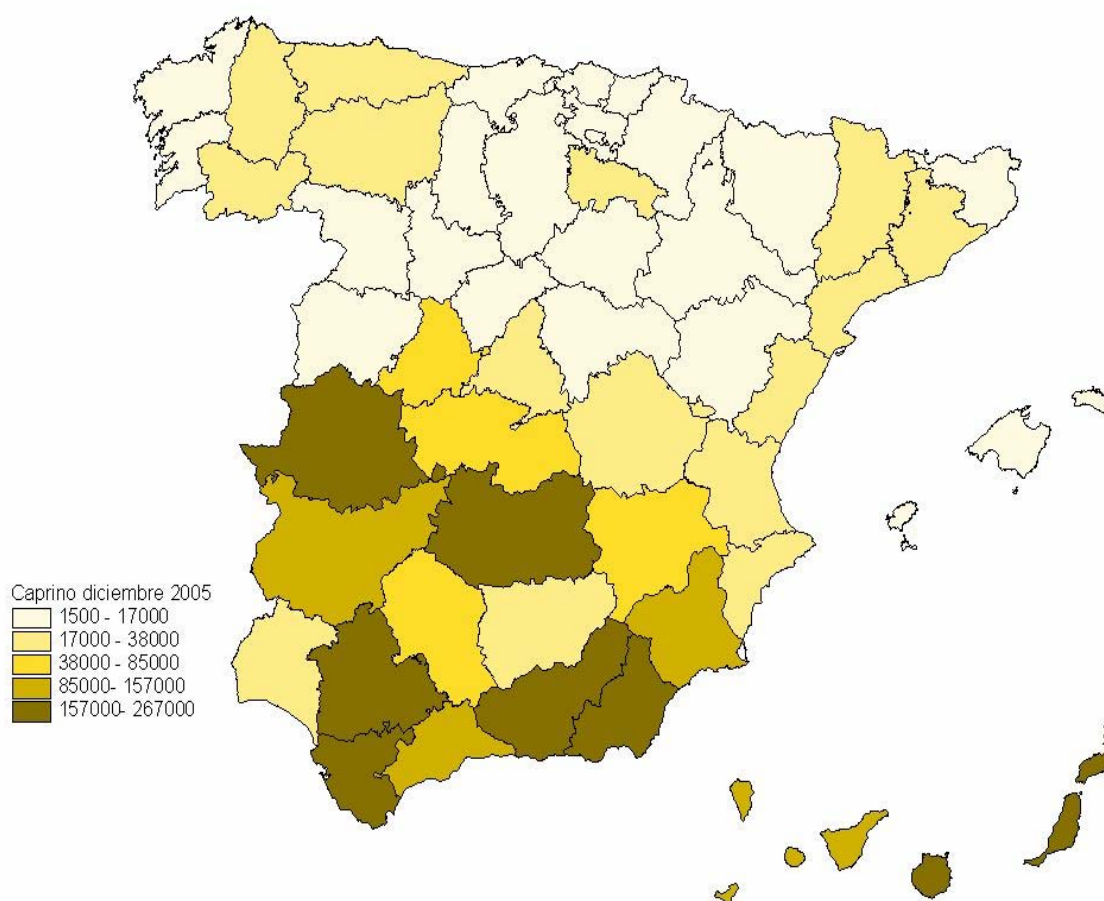

Las provincias españolas con mayor relevancia censal de ganado caprino son Las Palmas, Sevilla, Ciudad Real, Granada, Almería, Cáceres y Cádiz.

3.4.- Análisis autonómico del censo

Tabla 3.4.1

GANADO CAPRINO									
Análisis autonómico del censo de animales por tipos, diciembre de 2005 (Número de animales)									
Provincias y Comunidades Autónomas	Total	Chivos	Sementales	Hembras para vida					
				Total	Nunca han parido		Que ya han parido		
					No cubiertas	Cubiertas 1ª vez	Ordeño	No ordeño	
GALICIA	75.807	4.578	4.299	66.930	4.017	3.969	5.508	53.436	
P. DE ASTURIAS	28.818	1.449	1.311	26.058	2.622	2.622	3.000	17.814	
CANTABRIA	17.216	612	461	16.143	1.695	2.194	260	11.994	
PAIS VASCO	26.694	1.633	1.614	23.447	3.939	3.820	1.092	14.596	
NAVARRA	9.669	932	423	8.314	790	364	1.292	5.868	
LA RIOJA	29.657	2.830	1.057	25.770	875	2.518	11.932	10.445	
ARAGON	49.063	8.868	3.101	37.094	4.736	1.444	3.750	27.164	
CATALUÑA	90.774	13.852	2.860	74.062	5.526	5.812	31.874	30.850	
BALEARES	11.037	2.333	455	8.249	585	400	2.123	5.141	
CASTILLA Y LEON	132.962	16.861	3.105	112.997	9.809	8.963	63.981	30.244	
MADRID	24.169	3.814	585	19.770	1.984	2.002	14.500	1.284	
CASTILLA LA MANCHA	405.778	58.968	9.213	337.597	38.594	24.820	112.646	161.537	
C. VALENCIANA	89.007	10.323	2.997	75.687	6.239	4.412	24.050	40.986	
R. DE MURCIA	118.382	10.444	2.895	105.043	6.953	4.980	38.301	54.809	
EXTREMADURA	295.689	38.720	10.471	246.498	11.362	7.099	113.518	114.519	
ANDALUCIA	1.107.228	187.631	38.081	881.516	73.518	85.279	588.928	133.791	
CANARIAS	392.740	21.459	9.215	362.066	54.227	40.653	244.380	22.806	
ESPAÑA	2.904.690	385.307	92.143	2.427.241	227.471	201.351	1.261.135	737.284	

El censo de ganado caprino en España alcanzó en diciembre de 2005 los 2.904.690 ejemplares, de los cuales un 83,5 % (2.427.241 para mayor exactitud) son hembras para vida, siendo hembras de ordeño aproximadamente la mitad de éstas. Por comunidades autónomas, Andalucía, con 1.107.228 animales es con mucha diferencia la que mayor censo alberga, destacando dentro de la misma los efectivos de Sevilla, Almería, Granada y Cádiz. En segundo lugar está Castilla-La Mancha con más de 400.000 ejemplares, seguida de Canarias con 392.740 ejemplares. Posteriormente se sitúa Extremadura con casi 300.000 caprinos. Del resto sólo rondan los 100.000 animales Murcia, Comunidad Valenciana y Cataluña. Si estudiamos la distribución por edades y orientaciones zootécnicas del censo extraemos que en Canarias el 92% del censo son hembras para vida, seguida de Murcia con el 88%, Extremadura con el 83% y Andalucía y Castilla-La Mancha con cifras cercanas al 80%. En cuanto al número de hembras de ordeño en Canarias y Andalucía superan con creces a las de no ordeño, mientras que en Extremadura se igualan ambos efectivos y en Castilla-La Mancha son mayores los de no ordeño.

Gráfico 3.4.1

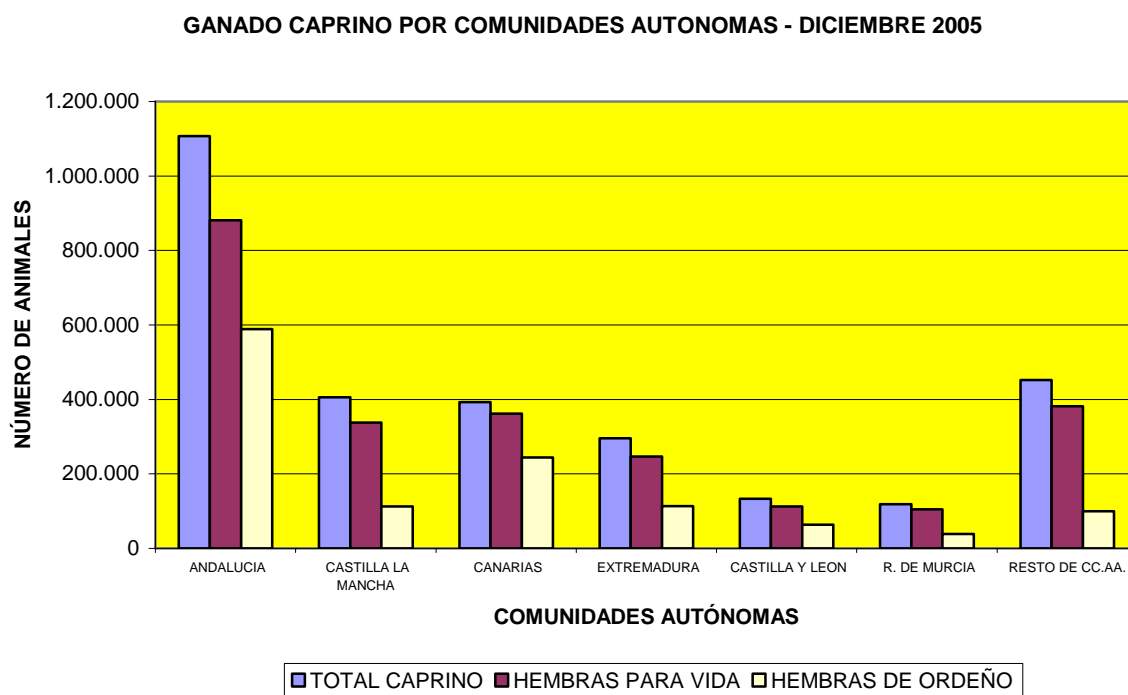

3.5.- Marco comunitario

El censo de ganado caprino en la UE alcanza las 12.921.200 cabezas aproximadamente (datos del mes de Diciembre de 2005). Dicho censo se encuentra repartido de manera desigual, de manera que en algunos países su importancia es residual, mientras que otros como es el caso de Grecia constituyen el 45% del total de ganado caprino de la UE. España, con 2.834.000 animales, ocupa el segundo lugar en número de cabezas, por delante de Francia e Italia. La aportación de los nuevos socios comunitarios es escasa, con sólo un 4 % del total de animales. Sin embargo dentro de estos Chipre, a pesar de su escasa superficie ocupa el sexto lugar en el censo de ganado caprino de la Unión. Por otra parte, los próximos socios comunitarios Bulgaria y Rumania poseen 608.400 y 681.500 animales respectivamente.

Tabla 3.5.1.

CENSO DE GANADO CAPRINO EN LA UNIÓN EUROPEA DICIEMBRE DE 2005					
	Total Caprino	Hembras para vida cubiertas y hembras que ya han parido	Hembras para vida que ya han parido	Hembras para vida cubiertas por primera vez	Otros Caprinos
Bélgica					
Republica Checa	18,0	12,0	10,0	2,0	6,0
Dinamarca	0,0				
Alemania	170,0				
Estonia	2,8	1,9			0,9
Grecia	5.525,0	3.710,0	3.160,0	550,0	1.540,0
España	2.834,0	2.139,0	1.952,6	187,0	695,4
Francia	1.252,0	1.069,0	858,0	211,0	183,0
Irlanda	7,7				
Italia	945,0	757,0	624,0	133,0	188,0
Chipre	328,0	256,4			72,6
Letonia	14,9	9,9			5,0
Lituania	22,0	17,2			4,8
Luxemburgo	2,7				
Hungría	79,0	47,0	41,0	6,0	32,0
Malta					
Holanda	310,0				
Austria	55,1	35,5			19,6
Polonia					
Portugal	551,4	387,1	344,7	42,4	164,3
Eslovenia	25,5	17,8	15,1	2,7	7,7
Republica Eslovaca	39,6	37,3	29,1	8,2	2,2
Finlandia	6,9	5,2	4,8	0,3	1,7
Suecia	5,6	3,4			2,2
Reino Unido	96,0	47,8			48,2
UE 15 (*)	11.761,4	8.154,0	6.944,1	1.123,7	2.842,4
UE 25 (*)	12.291,2	8.553,5	7.039,3	1.142,6	2.973,6
Bulgaria	608,4	540,9	505,9	35,0	67,5
Rumania	681,5	578,9	497,8	81,1	102,6

: países sin datos
 (*) faltan datos de algunos países
 FUENTE: Eurostat

A continuación se presenta un gráfico de los censos de aquellos países de la UE con más ganado caprino, junto con el del conjunto de la UE y Bulgaria y Rumania.

Gráfico 3.5.1.

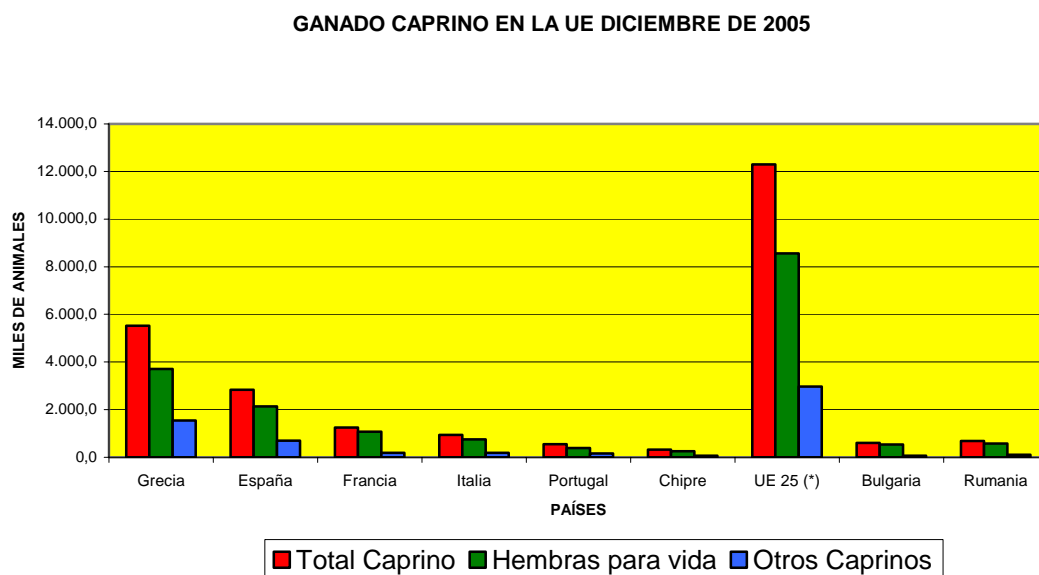

4. Ganado porcino

4.0.- Información general y contexto

Tradicionalmente, en toda España, el cerdo ha estado íntimamente ligado a la economía familiar del medio rural, constituyendo la cría de un escaso número de animales, una importante actividad complementaria de la misma. Tal relevancia se refleja en la propia gastronomía de todas las regiones del país, donde el consumo de carnes frescas y de múltiples productos cárnicos forma parte de nuestro acervo cultural.

Dadas sus características zootécnicas (fisiológicas, patológicas, nutricionales, de manejo, etc.), la porcicultura ha alcanzado, junto con la avicultura, el mayor grado de industrialización y de intensificación productiva de las distintas especies de abasto. Ello ha acarreado la desaparición o cuasi desaparición de las distintas razas autóctonas pertenecientes al tronco céltico –de capa blanca- y del tronco ibérico –de capa negra-. No obstante, este último tronco racial ha logrado recuperarse hasta alcanzar aproximadamente el 10% del censo nacional gracias a la elevada calidad de sus productos cárnicos derivados y a la superación de antiguas barreras sanitarias que limitaban nuestro acceso a los mercados exteriores. Por el contrario, el tronco céltico ha sido completamente sustituido por híbridos industriales obtenidos a partir de razas blancas de origen europeo.

Actualmente, España es, tras Alemania, el segundo productor comunitario con una cabaña en diciembre de 2005 de 24.884.022 cabezas. Es además un sector fuertemente vertebrado (con un alto grado de integración vertical), industrializado y con un alto grado de asociacionismo, en ocasiones muy ligado a la industria transformadora, y que supone alrededor del 31,34% de la P.F.G. y del 10,7% de la P.F.A, contribuyendo a ambas producciones con unos 4.213 millones de euros (Fuente: MAPA. Evolución de Macromagnitudes Agrarias 2005). Tan elevadas cifras se ven acompañadas por unas también elevadas cifras de consumo (63,3 Kg./habitante y año de consumo aparente en España) y de producción cárnica, con 3.100.718 TM sacrificadas en 2005 según datos del Boletín Mensual de Estadística del Ministerio de Agricultura Pesca y Alimentación (BME) del mes de abril 2006, resultado del sacrificio de 38.029.666 reses porcinas durante ese mismo año (BME, abril 2006).

Cabe por último destacar una marcada especialización productiva en algunas Comunidades Autónomas, así como el intenso tráfico comercial entre las mismas, donde algunas se erigen como principales productoras de lechones, mientras que otras concentran el grueso de los cebaderos, acompañados generalmente por una potente industria transformadora. No obstante, esta tendencia parece haber cambiado en los últimos años, incrementándose el número de explotaciones de ciclo cerrado debido a la mayor rentabilidad económica de las mismas.

4.1- Realización

Anualmente, España realiza tres encuestas sobre el censo de porcino, en los meses de abril, agosto y diciembre. Todas las encuestas se realizan por muestreo aleatorio estratificado; el error de muestreo no superará a nivel del Estado el 2% del número total de porcinos, con un intervalo de confianza del 68%, y, con un número mínimo de 10 estratos de tamaño. La muestra resultante supera la cifra de 6000 explotaciones.

4.2.- Evolución del censo nacional

Las Tablas 4.2.1, 4.2.2 y 4.2.3 indican la evolución censal vivida por la cabaña porcina nacional, tanto en su conjunto como clasificada para los diferentes tipos de animales considerados.

Tabla 4.2.1.

CENSO DE GANADO PORCINO EN ABRIL													
Efectivos en España en los últimos años (Número de animales)													
AÑO	TOTAL	Lechones	Cerdos de 20 a 49 kg de p.v	Cerdos en cebo de 50 o más kg de p.v				Reproductores de 50 o más kg de p.v					
				Total	De 50 a 79 kg de p.v	De 80 a 109 kg de p.v	De 110 y más kg de p.v	Verracos	Hembras reproductoras				
									Total	Cubiertas		No cubiertas	
										Total	1ª vez	Total	1ª vez
1.990	16.443.355	5.069.430	4.200.788	5.145.166	3.232.123	1.742.055	170.988	98.907	1.929.064	1.213.202	220.333	715.862	161.181
1.991	15.948.871	4.955.641	4.070.059	4.923.487	3.068.599	1.681.070	173.818	100.533	1.899.151	1.210.322	214.862	688.829	155.425
1.992	17.489.402	4.951.238	4.319.824	6.095.561	3.776.756	2.055.957	262.848	106.564	2.016.215	1.290.599	217.078	725.616	156.145
1.993	18.259.879	4.902.578	5.101.280	5.963.090	3.306.030	2.325.562	331.498	109.850	2.183.081	1.442.244	233.186	740.837	172.142
1.994	18.418.277	5.519.010	4.826.250	5.831.971	3.424.339	2.170.268	237.364	92.395	2.148.651	1.389.390	192.812	759.261	167.949
1.995	18.648.881	5.620.748	4.329.906	6.376.132	3.563.922	2.609.269	202.941	97.815	2.224.280	1.420.167	222.315	804.113	162.851
1.996	17.941.950	5.227.627	4.347.042	6.245.425	3.472.281	2.539.811	233.333	76.269	2.045.587	1.349.789	198.898	695.798	174.001
1.997	18.827.431	5.581.511	4.486.920	6.550.158	3.695.528	2.618.856	235.774	81.239	2.127.603	1.431.931	227.533	695.672	201.140
1.998	20.067.578	5.953.140	4.661.061	7.001.996	4.111.108	2.576.586	314.302	82.266	2.369.115	1.579.880	245.070	789.235	216.371
1.999	20.442.709	6.036.068	5.168.287	6.753.182	3.802.057	2.456.486	494.639	81.760	2.403.412	1.590.049	248.817	813.363	185.968
2.000	22.760.340	6.337.483	5.402.823	8.525.349	5.052.518	3.152.115	320.716	78.469	2.416.216	1.570.364	224.324	845.852	190.473
2.001	21.580.851	6.231.003	4.855.637	8.042.221	4.319.199	3.017.122	705.900	80.311	2.371.679	1.591.922	221.997	779.757	196.160
2.002	23.114.198	6.719.258	5.270.873	8.446.377	4.596.652	3.155.668	694.058	83.730	2.593.959	1.699.493	265.113	894.466	235.657
2.003	23.344.228	6.652.742	5.308.469	8.780.764	4.687.611	3.367.626	725.527	78.638	2.523.615	1.673.840	241.676	849.775	223.630
2.004	25.060.392	7.342.828	6.100.339	8.943.801	4.723.021	3.485.495	735.285	83.112	2.590.312	1.713.868	260.506	876.444	236.778
2.005	25.048.674	7.459.272	5.484.945	9.409.622	4.483.202	3.807.487	1.118.933	81.431	2.613.404	1.717.448	258.963	895.956	250.907
%05/04	-0,1	1,6	-10,1	5,2	-5,1	9,2	52,2	-2,0	0,9	0,2	-0,6	2,2	6,0

Tabla 4.2.2

CENSO DE GANADO PORCINO EN AGOSTO
Efectivos en España en los últimos años (Número de animales)

AÑO	TOTAL	Lechones	Cerdos de 20 a 49 kg de p.v	Cerdos en cebo de 50 o más kg de p.v				Reproductores de 50 o más kg de p.v					
				Total	De 50 a 79 kg de p.v	De 80 a 109 kg de p.v	De 110 y más kg de p.v	Verraco s	Hembras reproductoras				
									Total	Cubiertas		No cubiertas	
										Total	1ª vez	Total	1ª vez
1.990	17.159.328	4.914.193	4.245.158	5.973.124	3.931.041	1.911.463	130.620	101.484	1.925.369	1.202.392	214.383	722.977	154.967
1.991	16.929.985	4.870.325	4.000.051	5.992.046	3.547.782	2.336.706	107.558	107.623	1.959.940	1.194.707	208.476	765.233	142.441
1.992	17.799.047	4.816.864	4.212.890	6.634.767	4.134.251	2.209.862	290.654	103.368	2.031.158	1.256.640	185.842	774.518	162.681
1.993	19.023.257	5.328.543	4.609.682	6.792.545	3.898.058	2.612.664	281.823	102.499	2.189.988	1.394.205	194.044	795.783	163.687
1.994	19.288.630	5.578.950	4.690.206	6.734.301	3.787.259	2.631.686	315.356	95.058	2.190.115	1.405.207	197.003	784.908	175.398
1.995	18.731.416	5.421.218	4.171.336	6.909.813	4.094.279	2.595.517	220.017	92.738	2.136.311	1.373.107	192.925	763.204	165.379
1.996	18.515.429	5.184.978	4.457.677	6.752.164	4.012.824	2.510.393	228.947	76.764	2.043.846	1.350.875	202.076	692.971	165.529
1.997	19.356.382	5.873.457	4.040.261	7.175.568	3.968.330	2.968.073	239.165	77.192	2.189.904	1.479.202	227.268	710.702	183.871
1.998	21.614.378	6.606.303	4.978.555	7.463.620	4.332.037	2.805.429	326.154	88.602	2.477.298	1.606.777	254.382	870.521	226.962
1.999	21.526.092	6.125.166	5.205.248	7.725.742	4.461.032	2.961.028	303.682	83.123	2.386.813	1.610.167	234.042	776.646	173.915
2.000	23.347.827	6.028.650	5.372.774	9.449.297	5.657.772	3.377.680	413.845	81.675	2.415.431	1.528.728	209.745	886.703	176.438
2.001	23.306.555	6.524.475	4.885.458	9.268.079	5.004.068	3.848.153	415.858	80.869	2.547.674	1.719.427	216.169	828.247	195.734
2.002	22.892.903	6.554.946	4.952.956	8.739.615	4.630.497	3.573.388	535.729	79.003	2.566.383	1.641.264	240.773	925.119	241.351
2.003	23.611.525	6.587.902	5.181.470	9.218.845	4.829.513	3.685.129	704.203	73.114	2.550.194	1.667.272	235.089	882.922	221.015
2.004	25.723.992	7.462.905	5.603.542	9.979.267	5.383.979	3.892.835	702.453	80.716	2.597.562	1.772.992	231.202	824.570	221.775
2.005	25.400.345	7.455.250	5.644.083	9.611.126	4.867.477	3.842.020	901.629	76.907	2.612.979	1.750.792	264.626	862.187	253.821
%05/04	-1,26	-0,1	0,72	-3,69	-9,59	-1,31	28,35	-4,72	0,59	-1,25	14,46	4,56	14,45

Tabla 4.2.3.

CENSO DE GANADO PORCINO EN DICIEMBRE													
Efectivos en España en los últimos años (Número de animales)													
AÑO	TOTAL	Lechones	Cerdos de 20 a 49 kg de p.v	Cerdos en cebo de 50 o más kg de p.v				Reproductores de 50 o más kg de p.v					
				Total	De 50 a 79 kg de p.v	De 80 a 109 kg de p.v	De 110 y más kg de p.v	Verracos	Hembras reproductoras				
									Total	Cubiertas		No cubiertas	
										Total	1ª vez	Total	1ª vez
1.990	16.001.627	3.985.865	3.832.059	6.199.808	3.268.476	2.232.484	698.848	105.394	1.878.501	1.204.214	208.560	674.287	158.706
1.991	17.246.892	4.157.362	4.292.326	6.762.758	3.693.108	2.217.822	851.828	97.102	1.937.344	1.233.854	196.294	703.490	147.799
1.992	18.260.386	4.775.429	4.032.895	7.243.680	3.463.076	2.849.838	930.766	100.494	2.107.888	1.330.383	212.095	777.505	172.200
1.993	18.234.097	4.607.540	4.118.672	7.295.952	3.732.463	2.825.266	738.223	94.746	2.117.187	1.338.210	163.725	778.977	212.560
1.994	18.345.051	4.846.228	4.307.135	7.042.883	3.632.612	2.840.526	569.745	100.132	2.048.673	1.318.016	185.702	730.657	165.439
1.995	18.162.539	4.684.093	3.888.306	7.475.442	3.905.392	3.022.954	547.096	80.281	2.034.417	1.339.298	191.582	695.119	174.553
1.996	18.651.961	4.890.485	4.024.740	7.589.640	3.881.020	3.069.403	639.217	72.538	2.074.558	1.389.877	198.879	684.681	191.406
1.997	19.556.260	5.334.572	4.366.877	7.461.230	3.960.919	2.826.713	673.598	102.964	2.290.617	1.519.055	228.579	771.562	217.908
1.998	21.562.244	5.921.907	4.608.679	8.432.885	4.295.850	3.133.234	1.003.801	92.230	2.506.543	1.630.016	255.264	876.527	231.303
1.999	22.418.238	5.701.989	4.977.008	9.224.554	4.638.174	3.639.332	947.048	84.162	2.430.525	1.585.606	226.211	844.919	230.156
2.000	22.149.308	5.890.713	4.658.472	9.075.628	4.615.988	3.097.714	1.361.926	83.877	2.440.618	1.626.071	206.202	814.547	191.452
2.001	23.857.775	6.285.585	5.224.795	9.666.653	4.748.347	3.767.841	1.150.465	86.546	2.594.196	1.723.339	229.164	870.857	223.898
2.002	23.517.410	6.158.926	5.185.528	9.456.574	4.569.265	3.593.991	1.293.318	103.082	2.613.300	1.716.753	252.124	896.547	238.199
2.003	24.097.543	6.251.050	5.413.944	9.771.911	4.874.623	3.739.089	1.158.200	81.126	2.579.512	1.731.450	254.223	848.062	245.248
2.004	24.894.956	7349278	4911020	9.949.697	4925328	3743534	1280835	78.932	2.606.029	1.665.667	241.087	940.362	255.959
2.005	24.884.022	6.762.219	5.313.514	10.141.450	4.793.300	4.115.628	1.232.572	70.160	2.596.679	1.722.497	243.390	874.181	239.972
%05/04	-0,04	-7,99	8,2	1,93	-2,68	9,94	-3,77	-11,11	-0,36	3,41	0,96	-7,04	-6,25

Analizando las Tablas anteriores, se puede observar claramente que el censo nacional ha ido incrementándose a lo largo de los últimos 15 años (1990-2005), en una horquilla que oscila entre el 48% y el 55,5% según se analice el censo en abril, junio o diciembre durante la serie anual contemplada. No obstante, resulta sumamente destacable el hecho de que el único subsector dentro del porcino que sí ha manifestado un claro descenso en el número de efectivos es el de los verracos, cuyo censo ha disminuido un 33,8% durante dicho período 1990-2005 fundamentalmente debido al uso generalizado de técnicas de inseminación artificial. Ello demuestra claramente la progresiva mejora genética y zootécnica experimentada por el sector, con lo que un cada vez menor número de sementales más selectos basta para sostener la producción nacional.

En el último ejercicio, el censo total de porcino se ha mantenido bastante estable con respecto año anterior, experimentando, si acaso, ligerísimos descensos que oscilan entre 0,045% y el 1,26%, según los datos mensuales que comparemos.

Gráfico 4.2.1

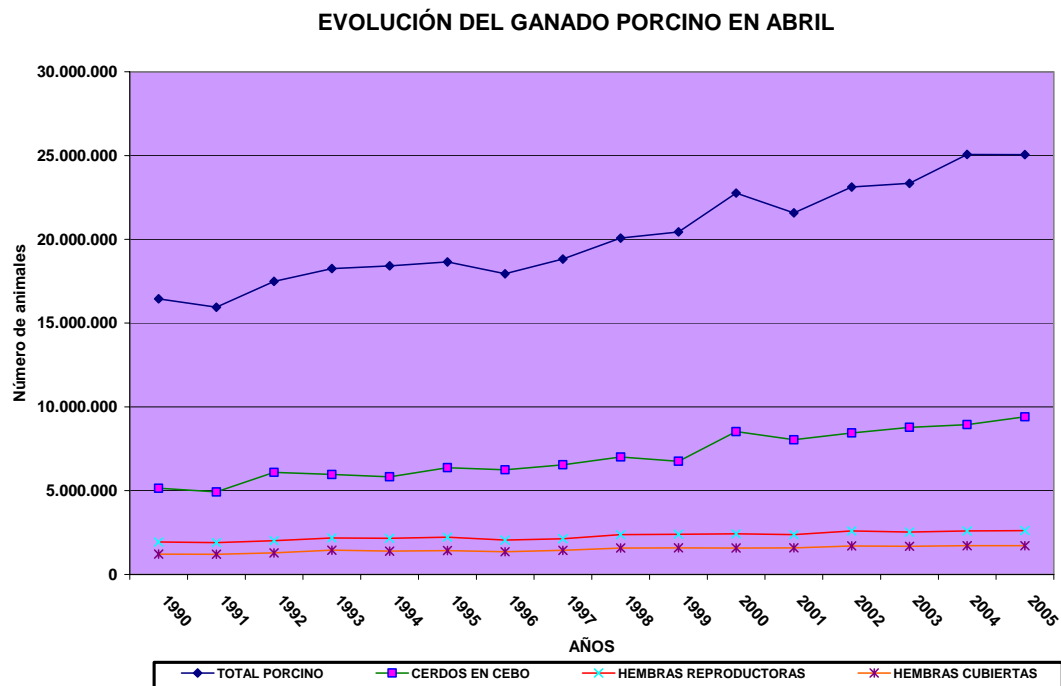

Atendiendo a la gráfica, se observa un ligero aumento en la categoría cerdos en cebo; este aumento, de algo más de un 5%, se debe sobretodo al aumento de los animales de la subcategoría “de 110 Kg. y más de peso vivo”, ya que esta ha aumentado un 52% con respecto a los resultados obtenidos en la encuesta de abril de 2004.

Gráfico 4.2.2.

EVOLUCIÓN DEL GANADO PORCINO EN AGOSTO

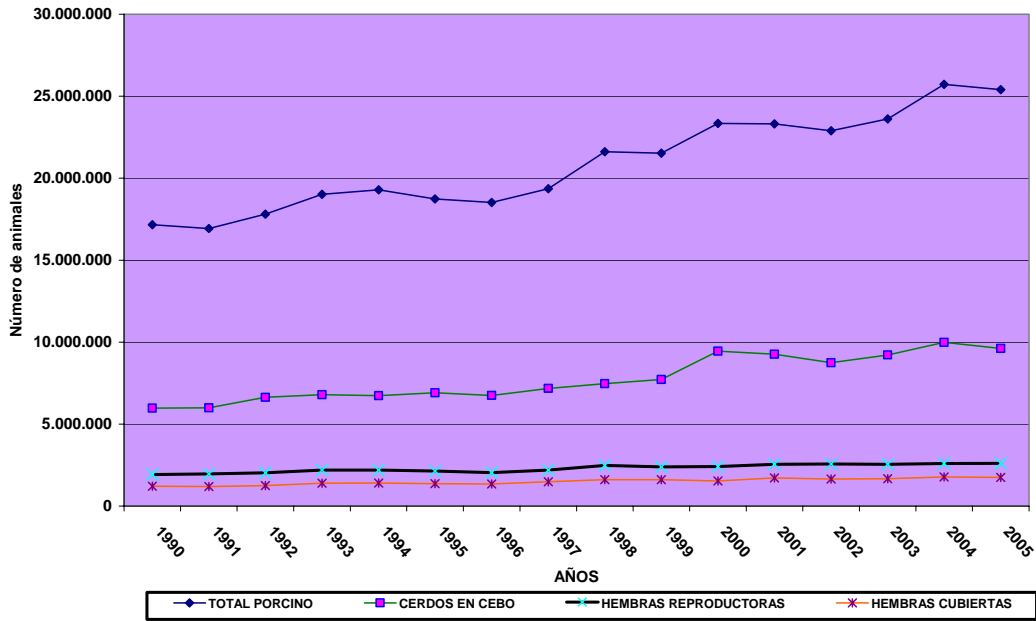

Como puede apreciarse en la gráfica de arriba, el censo total de porcino disminuye muy levemente con respecto a los datos de agosto del año anterior; dicha disminución se cifra en un 1,26%; también el censo total de lechones experimenta una leve disminución del 3,69% a pesar de que, como ocurre con los datos de abril, el número de animales de la subcategoría “de 110 Kg. y más de peso vivo” aumenta un 28,35%, unos 200.000 efectivos aproximadamente.

Gráfico 4.2.3.

EVOLUCIÓN DEL GANADO PORCINO EN DICIEMBRE

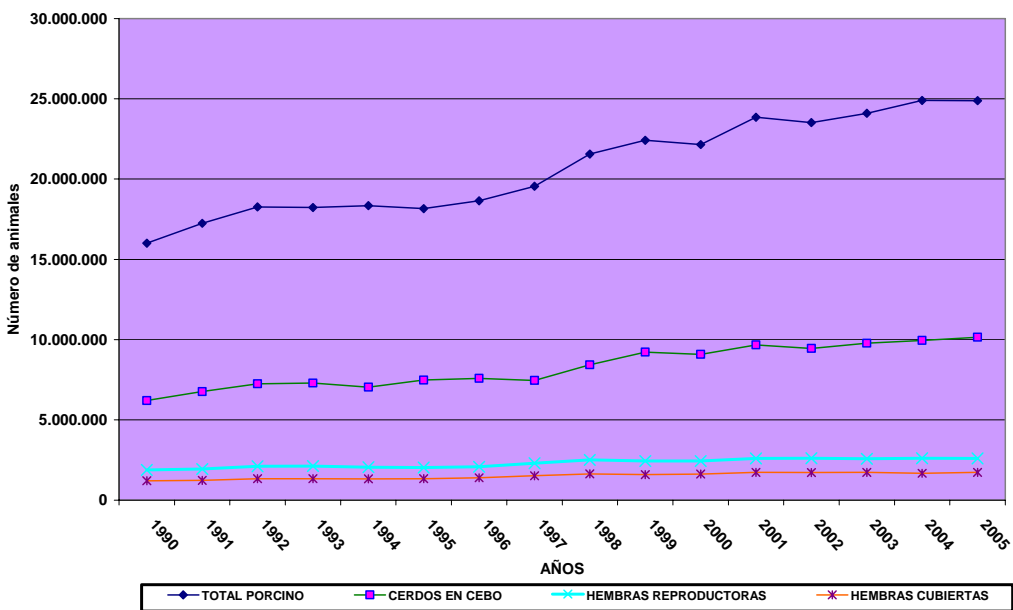

En esta tercera encuesta del año, la de diciembre, cabe destacar la variación experimentada en el censo de lechones, que ha disminuido con respecto a diciembre de 2004 en unos 600.000, lo cual representa una disminución cercana al 8%; de igual manera cabe destacar que el censo de animales la subcategoría “de 20 a 49 Kg. de peso vivo” ha aumentado un 8%, después de que, en la encuesta de abril experimentara una disminución del 10% y se mantuviera estable en las encuestas correspondientes al mes de agosto.

Finalmente, la subcategoría “de 110 Kg. y más de peso vivo”, que en abril y en agosto es la que más aumenta con respecto a los mismos meses del año 2004, disminuye, en este mes de diciembre un 3,77%.

4.3.- Análisis provincial del censo.

Las siguientes tablas muestran el censo nacional desglosado por provincias correspondientes a los meses de junio y diciembre, de acuerdo con la legislación vigente.

Cabría destacar del análisis provincial, que en 8 provincias, como son Huesca, Zaragoza, Barcelona, Lleida, Segovia, Toledo y Badajoz se supera el millón de animales totales, destacando Lleida con más de 3 millones y Huesca con más de 2; en conjunto, estas 8 provincias albergan a más del 50% del censo nacional.

Tabla 4.3.1

ENCUESTAS GANADERAS, 2005							
GANADO PORCINO							
Análisis provincial del censo de animales por tipos, abril de 2005 (número de animales)							
Provincias y Comunidades Autónomas	Total de animales	Lechones	Cerdos de 20 a 49 kg (peso vivo)	Cerdos en Cebo			
				Total Cerdos en Cebo (peso vivo)	de 50 a 79 kg	de 80 a 109 kg	más de 109 kg
Coruña (La)	227.174	83.192	48.834	64.578	51.835	12.331	412
Lugo	130.723	49.015	34.189	31.392	26.021	5.371	0
Orense	276.082	89.622	58.226	83.850	46.673	37.177	0
Pontevedra	186.022	64.163	57.354	47.438	36.028	11.410	0
GALICIA	820.001	285.992	198.603	227.258	160.557	66.289	412
P. DE ASTURIAS	31.172	3.706	7.413	13.218	6.609	5.287	1.322
CANTABRIA	16.712	4.165	5.208	5.119	2.273	1.836	1.010
Alava	15.334	7.887	1.365	2.672	2.083	570	19
Guipúzcoa	12.079	4.116	1.826	3.594	2.802	766	26
Vizcaya	8.108	1.684	1.151	3.557	2.774	758	25
PAIS VASCO	35.521	13.687	4.342	9.823	7.659	2.094	70
NAVARRA	538.899	187.757	110.072	160.921	90.192	70.396	333
LA RIOJA	90.248	19.791	9.807	53.106	24.966	26.372	1.768
Huesca	2.101.865	458.582	520.474	973.754	360.178	446.236	167.340
Teruel	804.554	190.850	162.241	373.963	128.494	140.573	104.896
Zaragoza	1.859.289	844.672	249.800	550.436	188.215	342.811	19.410
ARAGON	4.765.708	1.494.104	932.515	1.898.153	676.887	929.620	291.646
Barcelona	1.754.378	581.532	422.044	560.429	357.880	200.561	1.988
Girona	657.628	117.544	166.895	316.405	144.624	131.726	40.055
Lleida	3.096.255	993.076	787.347	1.062.060	559.800	500.334	1.926
Tarragona	544.379	119.946	137.647	232.989	143.741	88.933	315
CATALUÑA	6.052.640	1.811.098	1.513.933	2.171.883	1.206.045	921.554	44.284
BALEARES	50.236	23.874	6.317	5.619	2.811	2.161	647
Ávila	142.661	47.562	19.057	48.150	18.034	9.914	20.202
Burgos	375.833	115.467	53.509	156.559	86.718	61.870	8.171
León	95.802	26.078	6.753	52.127	26.056	15.987	10.084
Palencia	108.039	45.472	13.819	37.389	12.208	16.763	8.398
Salamanca	632.949	167.417	118.115	267.533	89.923	76.986	100.624
Segovia	1.106.653	300.457	243.285	419.140	182.968	177.538	58.634
Soria	414.514	153.292	70.558	146.112	77.464	64.390	4.258
Valladolid	340.334	137.627	66.060	95.517	43.629	36.847	15.041
Zamora	407.822	120.649	93.147	128.073	60.418	34.967	32.688
CASTILLA Y LEON	3.624.607	1.114.021	684.303	1.350.580	597.418	495.062	258.100
MADRID	45.459	17.428	10.690	9.304	4.748	3.590	966
Albacete	210.185	79.676	44.136	69.409	39.557	27.554	2.298
Ciudad Real	122.473	36.202	28.195	44.940	29.606	7.387	7.947
Cuenca	160.195	64.956	26.959	39.696	21.085	16.654	1.957
Guadalajara	12.971	5.865	1.115	3.672	2.115	1.557	0
Toledo	1.190.816	341.165	228.559	479.406	229.215	175.204	74.987
CASTILLA LA MANCHA	1.696.640	527.864	328.964	637.123	321.578	228.356	87.189
Alicante	67.334	35.838	7.950	10.218	7.598	2.580	40
Castellón	640.512	124.757	172.242	279.289	99.988	153.128	26.173
Valencia	504.840	160.072	135.395	163.374	72.184	88.939	2.251
C. VALENCIANA	1.212.686	320.667	315.587	452.881	179.770	244.647	28.464
R. DE MURCIA	1.791.806	398.351	457.608	728.048	436.859	250.910	40.279
Badajoz	1.471.321	413.912	251.758	642.952	265.096	206.561	171.295
Caceres	211.253	55.849	35.605	96.177	37.616	27.719	30.842
EXTREMADURA	1.682.574	469.761	287.363	739.129	302.712	234.280	202.137
Almería	425.825	114.948	62.353	221.706	104.812	112.587	4.307
Cádiz	215.384	81.152	34.216	70.896	20.226	25.173	25.497
Córdoba	222.108	40.491	53.229	100.906	42.589	19.704	38.613
Granada	129.897	35.290	33.667	48.127	33.139	10.864	4.124
Huelva	383.682	119.146	104.316	122.995	32.292	24.110	66.593
Jaén	183.594	50.784	41.368	68.284	39.777	28.346	161
Málaga	326.923	93.966	93.717	103.790	64.571	37.649	1.570
Sevilla	636.699	212.528	171.575	189.621	111.553	58.758	19.310
ANDALUCIA	2.524.112	748.305	594.441	926.325	448.959	317.191	160.175
Palmas (Las)	31.563	7.464	7.173	11.101	6.534	4.567	0
S. C. Tenerife	38.090	11.237	10.606	10.031	6.625	3.275	131
CANARIAS	69.653	18.701	17.779	21.132	13.159	7.842	131
ESPAÑA	25.048.674	7.459.272	5.484.945	9.409.622	4.483.202	3.807.487	1.118.933

Tabla 4.3.2

ENCUESTAS GANADERAS, 2005						
GANADO PORCINO						
Análisis provincial del censo de animales por tipos, abril de 2005 (número de animales)						
Provincias y Comunidades Autónomas	Verracos	Cerdas Reproductoras				
		Total Cerdas Reproductoras	Nunca han parido		Han parido	
			Cerdas todavía no cubiertas	Cerdas cubiertas por 1ª vez	Cerdas cubiertas más veces	Cerdas criando o en reposo
Coruña (La)	460	30.110	2.300	3.254	19.886	4.670
Lugo	339	15.788	1.147	1.174	10.673	2.794
Orense	428	43.956	8.661	982	23.214	11.099
Pontevedra	273	16.794	1.271	1.449	10.741	3.333
GALICIA	1.500	106.648	13.379	6.859	64.514	21.896
P. DE ASTURIAS	325	6.510	2.170	2.170	1.447	723
CANTABRIA	107	2.113	564	282	922	345
Alava	98	3.312	0	61	0	3.251
Guipúzcoa	73	2.470	0	320	0	2.150
Vizcaya	20	1.696	0	311	0	1.385
PAIS VASCO	191	7.478	0	692	0	6.786
NAVARRA	952	79.197	9.919	9.850	46.055	13.373
LA RIOJA	180	7.364	596	815	3.844	2.109
Huesca	1.751	147.304	13.402	20.342	84.147	29.413
Teruel	5.002	72.498	6.092	6.063	45.861	14.482
Zaragoza	1.941	212.440	20.973	27.562	126.486	37.419
ARAGON	8.694	432.242	40.467	53.967	256.494	81.314
Barcelona	2.858	187.515	12.479	13.254	120.751	41.031
Girona	1.225	55.559	5.083	4.223	30.150	16.103
Lleida	2.582	251.190	26.576	32.642	140.296	51.676
Tarragona	712	54.085	4.834	7.042	22.955	19.254
CATALUÑA	7.377	548.349	48.972	57.161	314.152	128.064
BALEARES	972	13.454	702	887	8.216	3.649
Ávila	640	27.252	8.689	1.756	13.712	3.095
Burgos	614	49.684	11.007	4.280	26.073	8.324
León	269	10.575	350	538	6.304	3.383
Palencia	132	11.247	747	4.603	3.866	2.031
Salamanca	2.869	77.015	9.823	7.677	39.590	19.925
Segovia	2.759	141.012	16.988	11.193	81.217	31.614
Soria	1.526	43.026	2.644	4.643	26.925	8.814
Valladolid	802	40.328	3.100	5.623	18.129	13.476
Zamora	2.850	63.103	7.193	8.144	33.475	14.291
CASTILLA Y LEON	12.461	463.242	60.541	48.457	249.291	104.953
MADRID	211	7.826	597	367	5.393	1.469
Albacete	174	16.790	1.297	811	10.801	3.881
Ciudad Real	512	12.624	1.067	678	2.509	8.370
Cuenca	397	28.187	3.460	4.147	12.828	7.752
Guadalajara	58	2.261	26	224	1.558	453
Toledo	2.459	139.227	9.574	6.760	99.732	23.161
CASTILLA LA MANCHA	3.600	199.089	15.424	12.620	127.428	43.617
Alicante	222	13.106	1.946	868	7.284	3.008
Castellón	10.902	53.322	4.183	6.827	30.720	11.592
Valencia	619	45.380	4.385	6.542	23.838	10.615
C. VALENCIANA	11.743	111.808	10.514	14.237	61.842	25.215
R. DE MURCIA	4.539	203.260	18.048	14.888	135.414	34.910
Badajoz	15.302	147.397	14.721	11.264	48.421	72.991
Caceres	2.577	21.045	2.142	2.271	7.880	8.752
EXTREMADURA	17.879	168.442	16.863	13.535	56.301	81.743
Almería	397	26.421	2.743	1.895	11.268	10.515
Cádiz	1.816	27.304	1.646	1.346	12.018	12.294
Córdoba	1.607	25.875	380	497	7.805	17.193
Granada	692	12.121	645	998	7.456	3.022
Huelva	2.296	34.929	0	8.409	11.934	14.586
Jaén	258	22.900	1.212	1.089	11.781	8.818
Málaga	1.059	34.391	1.972	3.093	19.245	10.081
Sevilla	1.901	61.074	2.629	3.545	39.695	15.205
ANDALUCIA	10.026	245.015	11.227	20.872	121.202	91.714
Palmas (Las)	417	5.408	328	254	3.432	1.394
S. C. Tenerife	257	5.959	596	1.050	2.538	1.775
CANARIAS	674	11.367	924	1.304	5.970	3.169
ESPAÑA	81.431	2.613.404	250.907	258.963	1.458.485	645.049

Tabla 4.3.3

ENCUESTAS GANADERAS, 2005							
GANADO PORCINO							
Análisis provincial del censo de animales por tipos, agosto de 2005 (número de animales)							
Provincias y Comunidades Autónomas	Total de animales	Lechones	Cerdos de 20 a 49 kg (peso vivo)	Cerdos en Cebo			
				Total Cerdos en Cebo (peso vivo)	de 50 a 79 kg	de 80 a 109 kg	más de 109 kg
Coruña (La)	234.594	85.966	40.432	79.052	66.139	12.393	520
Lugo	144.810	48.839	22.991	57.007	50.584	6.423	0
Orense	323.759	130.968	83.910	62.376	51.366	11.010	0
Pontevedra	190.963	52.326	30.320	93.394	87.346	6.048	0
GALICIA	894.126	318.099	177.653	291.829	255.435	35.874	520
P. DE ASTURIAS	31.172	3.706	7.413	13.218	6.609	5.287	1.322
CANTABRIA	16.712	4.165	5.208	5.119	2.273	1.836	1.010
Alava	15.334	7.887	1.365	2.672	2.083	570	19
Guipúzcoa	12.079	4.116	1.826	3.594	2.802	766	26
Vizcaya	8.108	1.684	1.151	3.557	2.774	758	25
PAIS VASCO	35.521	13.687	4.342	9.823	7.659	2.094	70
NAVARRA	584.747	164.530	134.865	204.314	83.868	107.436	13.010
LA RIOJA	103.240	15.948	24.828	55.694	35.237	13.966	6.491
Huesca	2.125.585	514.332	529.619	940.254	430.976	401.335	107.943
Teruel	782.063	181.533	177.684	356.900	200.133	87.321	69.446
Zaragoza	1.872.767	799.491	395.339	435.032	200.368	209.887	24.777
ARAGON	4.780.415	1.495.356	1.102.642	1.732.186	831.477	698.543	202.166
Barcelona	1.663.248	657.865	286.531	528.862	378.089	149.149	1.624
Girona	740.870	118.342	200.912	362.065	156.374	187.163	18.528
Lleida	3.065.791	882.258	704.518	1.221.106	568.145	650.087	2.874
Tarragona	505.156	100.975	132.360	218.982	160.800	58.167	15
CATALUÑA	5.975.065	1.759.440	1.324.321	2.331.015	1.263.408	1.044.566	23.041
BALEARES	50.236	23.874	6.317	5.619	2.811	2.161	647
Avila	120.768	33.099	15.707	45.995	19.564	16.349	10.082
Burgos	413.522	132.001	76.071	159.722	98.452	56.707	4.563
León	94.389	26.993	12.468	41.722	23.289	15.506	2.927
Palencia	123.054	48.511	22.753	37.468	15.992	21.468	8
Salamanca	650.834	149.888	127.898	296.611	120.249	92.087	84.275
Segovia	1.251.721	367.761	242.755	497.383	242.507	201.812	53.064
Soria	424.968	156.347	82.673	141.550	71.902	60.902	8.746
Valladolid	378.546	139.435	69.022	128.207	57.097	51.450	19.660
Zamora	337.582	98.928	60.505	115.742	22.135	44.764	48.843
CASTILLA Y LEON	3.795.384	1.152.963	709.852	1.464.400	671.187	561.045	232.168
MADRID	45.459	17.428	10.690	9.304	4.748	3.590	966
Albacete	179.988	63.588	43.674	54.916	13.552	15.966	25.398
Ciudad Real	93.065	26.720	24.570	29.511	8.075	15.856	5.580
Cuenca	171.475	70.196	26.575	46.481	26.957	18.496	1.028
Guadalajara	0	0	0	0	0	0	0
Toledo	1.181.577	346.973	210.581	484.496	208.798	194.140	81.558
CASTILLA LA MANCHA	1.626.105	507.477	305.400	615.404	257.382	244.458	113.564
Alicante	67.318	35.708	8.000	10.228	7.585	2.565	78
Castellón	630.561	130.059	170.390	275.051	101.324	148.082	25.645
Valencia	502.122	158.310	135.117	162.652	71.184	88.167	3.301
C. VALENCIANA	1.200.001	324.077	313.507	447.931	180.093	238.814	29.024
R. DE MURCIA	2.037.206	467.002	611.488	744.442	420.553	316.355	7.534
Badajoz	1.428.430	405.369	242.820	614.228	278.009	186.316	149.903
Caceres	205.221	45.238	41.221	95.131	50.903	32.704	11.524
EXTREMADURA	1.633.651	450.607	284.041	709.359	328.912	219.020	161.427
Almería	425.825	114.948	62.353	221.706	104.812	112.587	4.307
Cádiz	285.171	91.082	66.163	103.742	54.477	32.867	16.398
Córdoba	222.108	40.491	53.229	100.906	42.589	19.704	38.613
Granada	129.897	35.290	33.667	48.127	33.139	10.864	4.124
Huelva	306.116	67.650	78.384	125.571	57.114	44.421	24.036
Jaén	189.367	59.147	46.396	58.887	34.542	24.186	159
Málaga	326.923	93.966	93.717	103.790	64.571	37.649	1.570
Sevilla	636.699	212.528	171.575	189.621	111.553	58.758	19.310
ANDALUCIA	2.522.106	715.102	605.484	952.350	502.797	341.036	108.517
Palmas (Las)	29.393	7.908	6.434	9.150	5.299	3.851	0
S. C. Tenerife	39.806	13.881	9.598	9.969	7.729	2.088	152
CANARIAS	69.199	21.789	16.032	19.119	13.028	5.939	152
ESPAÑA	25.400.345	7.455.250	5.644.083	9.611.126	4.867.477	3.842.020	901.629

Tabla 4.3.4

ENCUESTAS GANADERAS, 2005						
GANADO PORCINO						
Análisis provincial del censo de animales por tipos, agosto de 2005 (número de animales)						
Provincias y Comunidades Autónomas	Verracos	Cerdas Reproductoras				
		Total Cerdas Reproductoras	Nunca han parido		Han parido	
			Cerdas todavía no cubiertas	Cerdas cubiertas por 1ª vez	Cerdas cubiertas más veces	Cerdas criando o en reposo
Coruña (La)	408	28.736	3.003	2.402	18.291	5.040
Lugo	334	15.639	1.116	1.143	10.313	3.067
Orense	999	45.506	8.757	1.805	28.319	6.625
Pontevedra	222	14.701	862	1.466	9.526	2.847
GALICIA	1.963	104.582	13.738	6.816	66.449	17.579
P. DE ASTURIAS	325	6.510	2.170	2.170	1.447	723
CANTABRIA	107	2.113	564	282	922	345
Alava	98	3.312	0	61	0	3.251
Guipúzcoa	73	2.470	0	320	0	2.150
Vizcaya	20	1.696	0	311	0	1.385
PAIS VASCO	191	7.478	0	692	0	6.786
NAVARRA	814	80.224	10.628	9.023	46.515	14.058
LA RIOJA	159	6.611	578	822	3.798	1.413
Huesca	1.719	139.661	13.833	16.861	86.202	22.765
Teruel	1.858	64.088	4.890	6.015	40.298	12.885
Zaragoza	2.160	240.745	23.343	26.540	148.007	42.855
ARAGON	5.737	444.494	42.066	49.416	274.507	78.505
Barcelona	2.686	187.304	11.976	14.721	119.460	41.147
Girona	1.042	58.509	4.401	5.679	29.457	18.972
Lleida	2.052	255.857	27.888	35.055	140.446	52.468
Tarragona	673	52.166	4.968	6.985	23.770	16.443
CATALUÑA	6.453	553.836	49.233	62.440	313.133	129.030
BALEARES	972	13.454	702	887	8.216	3.649
Ávila	670	25.297	6.438	2.172	12.950	3.737
Burgos	932	44.796	4.107	5.371	25.407	9.911
León	2.778	10.428	783	676	5.072	3.897
Palencia	157	14.165	1.800	1.738	8.316	2.311
Salamanca	4.590	71.847	8.959	4.882	39.042	18.964
Segovia	3.037	140.785	16.272	21.170	80.815	22.528
Soria	1.524	42.874	3.630	4.833	26.023	8.388
Valladolid	736	41.146	4.280	5.949	23.201	7.716
Zamora	2.629	59.778	7.540	3.854	36.770	11.614
CASTILLA Y LEON	17.053	451.116	53.809	50.645	257.596	89.066
MADRID	211	7.826	597	367	5.393	1.469
Albacete	405	17.405	2.142	3.853	9.863	1.547
Ciudad Real	553	11.711	328	626	3.096	7.661
Cuenca	353	27.870	2.731	3.840	15.941	5.358
Guadalajara	0	0	0	0	0	0
Toledo	2.428	137.099	6.885	7.998	101.989	20.227
CASTILLA LA MANCHA	3.739	194.085	12.086	16.317	130.889	34.793
Alicante	215	13.167	1.976	897	7.257	3.037
Castellón	2.585	52.476	4.500	6.556	30.122	11.298
Valencia	609	45.434	4.464	6.378	23.895	10.697
C. VALENCIANA	3.409	111.077	10.940	13.831	61.274	25.032
R. DE MURCIA	4.845	209.429	22.595	17.132	134.940	34.762
Badajoz	15.632	150.381	18.346	11.090	45.449	75.496
Caceres	2.498	21.133	3.187	2.893	6.521	8.532
EXTREMADURA	18.130	171.514	21.533	13.983	51.970	84.028
Almería	397	26.421	2.743	1.895	11.268	10.515
Cádiz	2.799	21.385	1.287	820	10.119	9.159
Córdoba	1.607	25.875	380	497	7.805	17.193
Granada	692	12.121	645	998	7.456	3.022
Huelva	3.430	31.081	0	5.260	15.392	10.429
Jaén	275	24.662	1.388	2.134	12.085	9.055
Málaga	1.059	34.391	1.972	3.093	19.245	10.081
Sevilla	1.901	61.074	2.629	3.545	39.695	15.205
ANDALUCIA	12.160	237.010	11.044	18.242	123.065	84.659
Palmas (Las)	398	5.503	534	680	3.225	1.064
S. C. Tenerife	241	6.117	1.004	881	2.827	1.405
CANARIAS	639	11.620	1.538	1.561	6.052	2.469
ESPAÑA	76.907	2.612.979	253.821	264.626	1.486.166	608.366

Tabla 4.3.5

ENCUESTAS GANADERAS, 2005							
GANADO PORCINO							
Análisis provincial del censo de animales por tipos, diciembre de 2005 (número de animales)							
Provincias y Comunidades Autónomas	Total de animales	Lechones	Cerdos de 20 a 49 kg (peso vivo)	Cerdos en Cebo			
				Total Cerdos en Cebo (peso vivo)	de 50 a 79 kg	de 80 a 109 kg	más de 109 kg
Coruña (La)	241.165	86.219	38.053	86.711	74.647	11.963	101
Lugo	129.052	38.370	22.138	54.960	48.920	6.040	0
Orense	288.161	82.016	80.976	83.412	52.609	30.803	0
Pontevedra	189.613	56.626	29.416	85.928	76.131	9.797	0
GALICIA	847.991	263.231	170.583	311.011	252.307	58.603	101
P. DE ASTURI	29.569	7.042	5.868	10.564	5.282	4.226	1.056
CANTABRIA	16.712	4.165	5.208	5.119	2.273	1.836	1.010
Alava	14.955	7.730	1.338	2.620	1.669	621	330
Guipúzcoa	6.121	1.336	825	2.550	1.479	714	367
Vizcaya	10.915	3.725	1.652	3.252	1.886	911	455
PAIS VASCO	31.991	12.791	3.815	8.422	5.034	2.246	1.142
NAVARRA	557.879	205.113	91.904	185.829	92.418	92.273	1.138
LA RIOJA	105.869	9.908	28.422	59.182	43.453	13.286	2.443
Huesca	2.028.458	399.323	595.781	885.813	462.143	403.076	20.594
Teruel	755.204	163.687	102.788	422.268	144.502	232.976	44.790
Zaragoza	1.725.094	583.458	435.288	494.368	236.005	250.988	7.375
ARAGON	4.508.756	1.146.468	1.133.857	1.802.449	842.650	887.040	72.759
Barcelona	1.670.662	522.458	369.753	596.388	395.044	198.731	2.613
Girona	755.204	275.556	130.162	428.045	199.809	221.774	6.462
Lleida	3.208.099	878.346	718.197	1.330.739	711.359	613.116	6.264
Tarragona	549.262	135.862	102.998	255.541	164.261	90.411	869
CATALUÑA	6.314.101	1.812.222	1.321.110	2.610.713	1.470.473	1.124.032	16.208
BALEARES	41.223	17.388	6.116	4.150	1.948	1.527	675
Avila	140.662	45.969	18.380	52.854	14.341	16.392	22.121
Burgos	388.861	123.443	78.429	135.008	66.954	51.292	16.762
León	83.638	18.771	20.797	35.819	22.182	9.049	4.588
Palencia	123.748	49.195	17.541	39.325	16.462	21.962	901
Salamanca	759.777	141.418	167.572	373.284	135.951	112.938	124.395
Segovia	1.153.611	329.016	231.648	437.953	204.710	190.193	43.050
Soria	328.804	94.039	71.349	130.329	49.031	58.030	23.268
Valladolid	304.190	105.511	50.774	108.054	42.277	54.718	11.059
Zamora	293.965	69.942	48.587	127.238	51.189	45.210	30.839
CASTILLA Y L	3.577.256	977.304	705.077	1.439.864	603.097	559.784	276.983
MADRID	45.459	17.428	10.690	9.304	4.748	3.590	966
Albacete	92.386	37.419	12.609	22.107	5.965	6.833	9.309
Ciudad Real	104.376	48.414	25.039	14.608	9.103	4.160	1.345
Cuenca	166.700	68.739	13.038	55.115	30.788	12.484	11.843
Guadalajara	12.147	6.062	2.105	1.648	640	477	531
Toledo	1.182.293	311.298	240.687	487.956	171.888	179.628	136.440
CASTILLA LA	1.557.902	471.932	293.478	581.434	218.384	203.582	159.468
Alicante	59.665	24.037	8.623	12.609	7.721	4.873	15
Castellón	665.226	129.907	196.411	285.169	150.322	118.921	15.926
Valencia	502.513	114.996	103.267	242.353	127.955	108.172	6.226
C. VALENCIAN	1.227.404	268.940	308.301	540.131	285.998	231.966	22.167
R. DE MURCIA	2.055.883	427.849	546.208	862.681	422.690	435.102	4.889
Badajoz	1.479.213	502.611	148.185	662.461	146.932	141.301	374.228
Caceres	203.279	48.823	35.376	95.738	19.905	25.571	50.262
EXTREMADUR	1.682.492	551.434	183.561	758.199	166.837	166.872	424.490
Almería	389.080	99.463	109.098	153.543	76.139	77.335	69
Cádiz	204.267	33.298	17.572	124.175	40.976	44.162	39.037
Córdoba	255.768	33.338	85.272	103.879	22.451	24.984	56.444
Granada	123.286	35.785	21.897	47.097	24.068	19.306	3.723
Huelva	208.650	50.643	37.914	87.197	15.332	13.347	58.518
Jaén	131.678	41.103	29.159	37.927	23.546	14.092	289
Málaga	321.246	100.686	93.312	93.060	58.934	32.846	1.280
Sevilla	586.832	155.708	91.278	286.476	101.445	97.438	87.593
ANDALUCIA	2.220.807	550.024	485.502	933.354	362.891	323.510	246.953
Palmas (Las)	20.978	4.295	4.648	7.763	4.367	3.396	0
S. C. Tenerife	41.750	14.685	9.166	11.331	8.450	2.757	124
CANARIAS	62.728	18.980	13.814	19.094	12.817	6.153	124
ESPAÑA	24.884.022	6.762.219	5.313.514	10.141.500	4.793.300	4.115.628	1.232.572

Tabla 4.3.6

ENCUESTAS GANADERAS, 2005						
GANADO PORCINO						
Análisis provincial del censo de animales por tipos, diciembre de 2005 (número de animales)						
Provincias y Comunidades Autónomas	Verracos	Cerdas Reproductoras				
		Total Cerdas Reproductoras	Nunca han parido		Han parido	
			Cerdas todavía no cubiertas	Cerdas cubiertas por 1ª vez	Cerdas cubiertas más veces	Cerdas criando o en reposo
Coruña (La)	431	29.751	2.781	2.575	19.518	4.877
Lugo	307	13.277	1.386	1.184	8.501	2.206
Orense	655	41.102	6.862	1.975	26.406	5.859
Pontevedra	212	17.431	1.893	1.193	11.160	3.185
GALICIA	1.605	101.561	12.922	6.927	65.585	16.127
P. DE ASTURIAS	235	5.860	1.465	1.465	1.953	977
CANTABRIA	107	2.113	564	282	922	345
Alava	93	3.174	138	14	1.571	1.451
Guipúzcoa	20	1.390	216	25	731	418
Vizcaya	51	2.235	266	23	1.121	825
PAIS VASCO	164	6.799	620	62	3.423	2.694
NAVARRA	860	74.173	6.135	9.118	45.209	13.711
LA RIOJA	140	8.217	828	962	3.643	2.784
Huesca	1.213	146.328	13.879	17.442	85.991	29.016
Teruel	1.030	65.431	4.940	6.564	40.658	13.269
Zaragoza	1.764	210.216	21.794	22.631	122.844	42.947
ARAGON	4.007	421.975	40.613	46.637	249.493	85.232
Barcelona	2.384	179.729	11.063	15.113	114.013	39.540
Girona	1.196	51.119	5.422	6.182	26.234	13.281
Lleida	4.770	276.047	28.921	36.335	155.154	55.637
Tarragona	410	54.451	6.869	6.942	25.745	14.895
CATALUÑA	8.760	561.346	52.275	64.572	321.146	123.353
BALEARES	961	12.608	1.183	493	8.060	2.872
Ávila	767	22.692	2.039	2.497	14.107	4.049
Burgos	1.040	50.941	6.157	6.372	30.195	8.217
León	223	8.028	780	746	4.589	1.913
Palencia	141	17.546	1.832	1.866	10.969	3.079
Salamanca	4.395	73.108	8.542	5.075	35.083	24.408
Segovia	2.007	152.987	16.275	18.991	86.883	30.838
Soria	397	32.690	3.690	3.928	17.990	7.082
Valladolid	810	39.041	3.473	4.242	22.718	8.608
Zamora	1.562	46.636	4.160	4.692	28.654	9.130
CASTILLA Y LEON	11.342	443.669	46.748	48.409	251.188	97.324
MADRID	211	7.826	597	367	5.393	1.469
Albacete	515	19.736	4.064	4.774	8.840	2.058
Ciudad Real	596	15.719	820	923	564	13.412
Cuenca	419	29.389	2.983	4.260	14.535	7.611
Guadalajara	42	2.290	26	161	1.654	449
Toledo	3.455	138.897	11.237	2.817	115.483	9.360
CASTILLA LA MANCHA	5.027	206.031	19.130	12.935	141.076	32.890
Alicante	199	14.197	2.618	1.365	7.571	2.643
Castellón	1.269	52.470	4.080	3.846	31.373	13.171
Valencia	535	41.362	4.294	4.757	20.544	11.767
C. VALENCIANA	2.003	108.029	10.992	9.968	59.488	27.581
R. DE MURCIA	4.669	214.476	16.078	12.615	146.558	39.225
Badajoz	15.528	150.428	16.262	9.369	42.285	82.512
Caceres	2.471	20.871	2.352	954	5.577	11.988
EXTREMADURA	17.999	171.299	18.614	10.323	47.862	94.500
Almería	321	26.655	2.284	3.543	15.734	5.094
Cádiz	1.401	27.821	1.783	1.949	10.865	13.224
Córdoba	2.380	30.899	579	700	16.100	13.520
Granada	394	18.113	1.148	1.287	11.335	4.343
Huelva	3.109	29.787	13	2.006	7.822	19.946
Jaén	252	23.237	971	2.573	10.482	9.211
Málaga	1.029	33.159	1.319	2.309	20.631	8.900
Sevilla	2.362	51.008	2.194	2.784	29.214	16.816
ANDALUCIA	11.248	240.679	10.291	17.151	122.183	91.054
Palmas (Las)	515	3.757	162	317	2.471	807
S. C. Tenerife	307	6.261	755	787	3.454	1.265
CANARIAS	822	10.018	917	1.104	5.925	2.072
ESPAÑA	70.160	2.596.679	239.972	243.390	1.479.107	634.210

4.4.- Análisis autonómico del censo

Las siguientes Tablas 4.4.1., 4.4.2. y 4.4.3. posteriormente comentadas muestran la importancia real y relativa que tiene cada Comunidad Autónoma dentro del conjunto de la cabaña porcina nacional, tanto considerando el censo total como cada uno de los tipos de animales considerados.

Tabla 4.4.1.

ENCUESTAS GANADERAS, 2005				
GANADO PORCINO				
Análisis autonómico del censo de animales por tipos, Abril de 2005				
Comunidad Autónoma	Total ganado porcino	Total cerdos en cebo	Total verracos	Total cerdas reproductoras
GALICIA	820.001	227.258	1.500	106.648
P. DE ASTURIAS	31.172	13.218	325	6.510
CANTABRIA	16.712	5.119	107	2.113
PAIS VASCO	35.521	9.823	191	7.478
NAVARRA	538.899	160.921	952	79.197
LA RIOJA	90.248	53.106	180	7.364
ARAGON	4.765.708	1.898.153	8.694	432.242
CATALUÑA	6.052.640	2.171.883	7.377	548.349
BALEARES	50.236	5.619	972	13.454
CASTILLA Y LEON	3.624.607	1.350.580	12.461	463.242
MADRID	45.459	9.304	211	7.826
CASTILLA LA MANCHA	1.696.640	637.123	3.600	199.089
C. VALENCIANA	1.212.686	452.881	11.743	111.808
R. DE MURCIA	1.791.806	728.048	4.539	203.260
EXTREMADURA	1.682.574	739.129	17.879	168.442
ANDALUCIA	2.524.112	926.325	10.026	245.015
CANARIAS	69.653	21.132	674	11.367
ESPAÑA	25.048.674	9.409.622	81.431	2.613.404

Cinco Comunidades Autónomas concentran las tres cuartas partes de la totalidad del censo nacional, encabezando el ranking nacional Cataluña (24,16%), seguida de Aragón (19,03%), Castilla y León (14,47%), Andalucía (10,08%) y Murcia (7,15%)

En función de su orientación productiva, este mismo orden autonómico establecido para el censo total se mantiene para el número de cerdos en cebo, con la novedad de que este año, Extremadura, que ha triplicado su censo de cerdos en cebo con respecto al mes de abril del año pasado, ha desbancado a Murcia del grupo de las 5 Comunidades con mayor censo de animales de esta categoría, pasando de tener un censo de 234.961 a 739.129 cerdos en cebo.

En el caso de las cerdas reproductoras, Aragón y Castilla y León intercambian sus posiciones, lo que refleja la distinta orientación productiva (reproducción/cebo) de ambas autonomías y Murcia vuelve a colocarse en el quinto lugar.

Respecto al número de verracos, aquellas comunidades autónomas con mayores censos de cerdo ibérico y una predominante orientación productiva copan las primeras posiciones en el ranking nacional, aunque dicho censo ha experimentando cambios visibles, no tanto en lo que se refiere al censo total, que ha disminuido ligeramente, sino en su

distribución regional, ya que en 2004, las Comunidades Autónomas que contaban con mayores censos, por orden de importancia, eran Extremadura, Castilla y León, Andalucía, Cataluña y Castilla la Mancha, que albergaban al 78% del censo de verracos, mientras que en 2005, si bien se mantienen los censos extremeño y castellano y leonés como primero y segundo respectivamente, en esta ocasión la Comunidad Valenciana se sitúa en tercer lugar, habiendo experimentado un marcado aumento en su censo, pasando de los 2.000 verracos del 2004, a los 11.743 en 2005; de igual manera, el censo aragonés de verracos también ha aumentado en unos 5.000 animales, colocándose en 5º lugar; por el contrario, el censo de Castilla La Mancha se ha reducido en alrededor de un 50%.

Tabla 4.4.2.

ENCUESTAS GANADERAS, 2005				
GANADO PORCINO				
Análisis autonómico del censo de animales por tipos, Agosto de 2005				
Comunidad Autónoma	Total ganado porcino	Total cerdos en cebo	Total verracos	Total cerdas reproductoras
GALICIA	894.126	291.829	1.963	104.582
P. DE ASTURIAS	31.172	13.218	325	6.510
CANTABRIA	16.712	5.119	107	2.113
PAIS VASCO	35.521	9.823	191	7.478
NAVARRA	584.747	204.314	814	80.224
LA RIOJA	103.240	55.694	159	6.611
ARAGON	4.780.415	1.732.186	5.737	444.494
CATALUÑA	5.975.065	2.331.015	6.453	553.836
BALEARES	50.236	5.619	972	13.454
CASTILLA Y LEON	3.795.384	1.464.400	17.053	451.116
MADRID	45.459	9.304	211	7.826
CASTILLA LA MANCHA	1.626.105	615.404	3.739	194.085
C. VALENCIANA	1.200.001	447.931	3.409	111.077
R. DE MURCIA	2.037.206	744.442	4.845	209.429
EXTREMADURA	1.633.651	709.359	18.130	171.514
ANDALUCIA	2.522.106	952.350	12.160	237.010
CANARIAS	69.199	19.119	639	11.620
ESPAÑA	25.400.345	9.611.126	76.907	2.612.979

Las grandes líneas directrices del censo de agosto son similares a las del mes de abril. Así, el cómputo del total del porcino presenta idéntico ranking autonómico que en abril, como también el de cerdos en cebo, con el único cambio de que Murcia pasa a ocupar el 5º lugar en detrimento de Extremadura, o el número de cerdas reproductoras. Sin embargo, en relación con el número de verracos, la Comunidad Valenciana pasa de tener el 14,42% del censo nacional de verracos a tener sólo el 4,25%, una reducción de un 29%; Aragón también ve disminuido su censo en unos 3.000 animales, de tal manera que el grupo 5 de Comunidades Autónomas con mayor censo de verracos pasa a estar constituido por Extremadura, Castilla y León, Andalucía, Cataluña y Murcia.

En lo que se refiere al censo de animales en cebo, en agosto, Murcia se sitúa en el 5º puesto, desplazando a Extremadura, que ocupaba dicha posición en la encuesta de abril.

El censo de reproductoras no muestra variación con respecto a la distribución regional de la encuesta de abril.

Tabla 4.4.3.

ENCUESTAS GANADERAS, 2005				
GANADO PORCINO				
Análisis autonómico del censo de animales por tipos, Diciembre de 2005				
Comunidad Autónoma	Total ganado porcino	Total cerdos en cebo	Total verracos	Total cerdas reproductoras
GALICIA	847.991	311.011	1.605	101.561
P. DE ASTURIAS	29.569	10.564	235	5.860
CANTABRIA	16.712	5.119	107	2.113
PAIS VASCO	31.991	8.422	164	6.799
NAVARRA	557.879	185.829	860	74.173
LA RIOJA	105.869	59.182	140	8.217
ARAGON	4.508.756	1.802.449	4.007	421.975
CATALUÑA	6.314.101	2.610.663	8.760	561.346
BALEARES	41.223	4.150	961	12.608
CASTILLA Y LEON	3.577.256	1.439.864	11.342	443.669
MADRID	45.459	9.304	211	7.826
CASTILLA LA MANCHA	1.557.902	581.434	5.027	206.031
C. VALENCIANA	1.227.404	540.131	2.003	108.029
R. DE MURCIA	2.055.883	862.681	4.669	214.476
EXTREMADURA	1.682.492	758.199	17.999	171.299
ANDALUCIA	2.220.807	933.354	11.248	240.679
CANARIAS	62.728	19.094	822	10.018
ESPAÑA	24.884.022	10.141.450	70.160	2.596.679

En la encuesta del mes de diciembre, la distribución regional del censo porcino, en sus diferentes categorías, presenta idéntica distribución a la del mes de agosto.

La relevancia de las principales comunidades autónomas respecto a la cabaña porcina nacional puede ser claramente apreciada mediante los siguientes histogramas.

Gráfico 4.4.1.



Gráfico 4.4.2.



Gráfico 4.4.3.

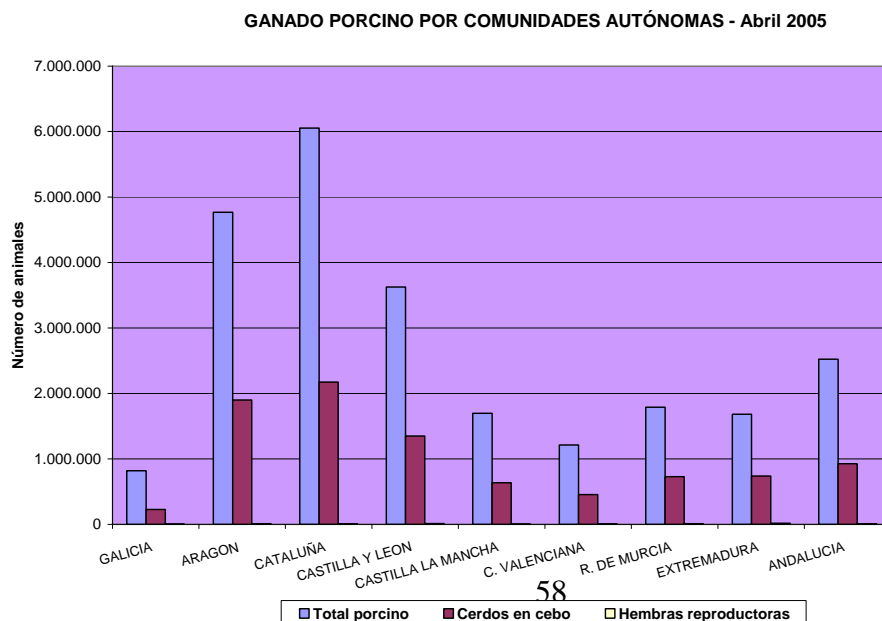

DISTRIBUCIÓN PROVINCIAL DEL GANADO PORCINO EN ESPAÑA

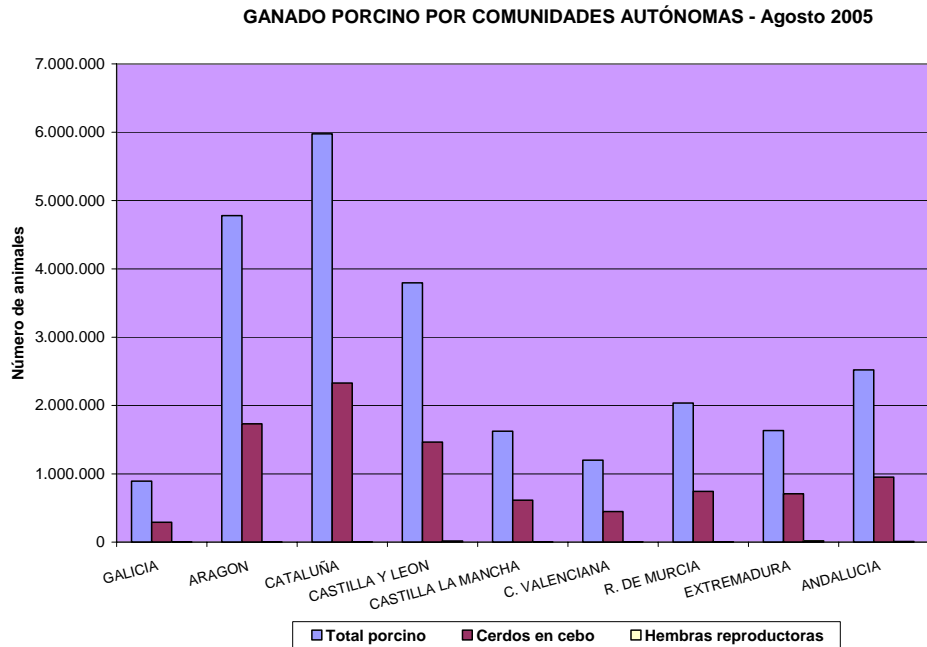
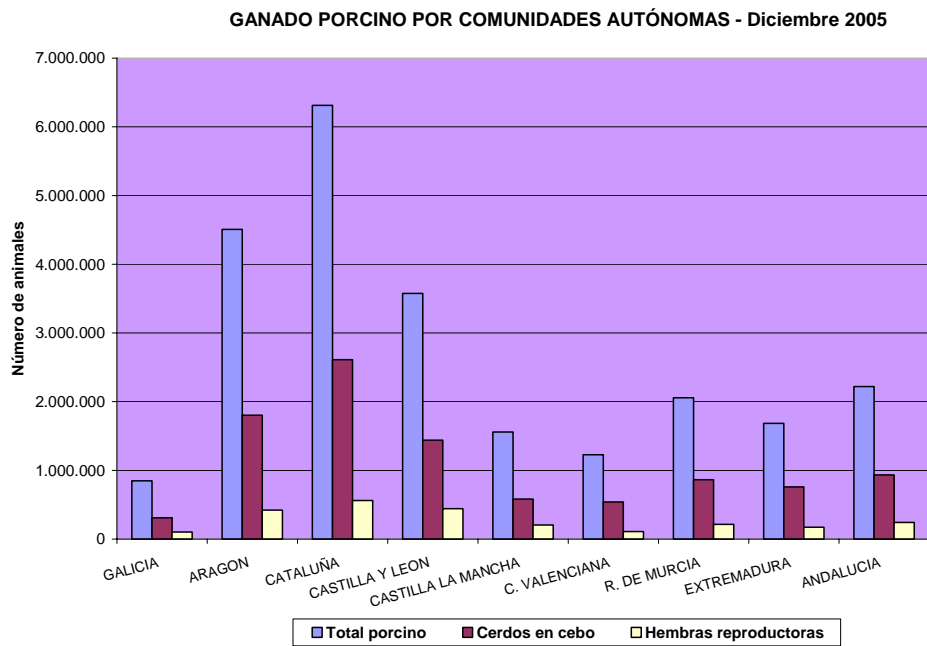
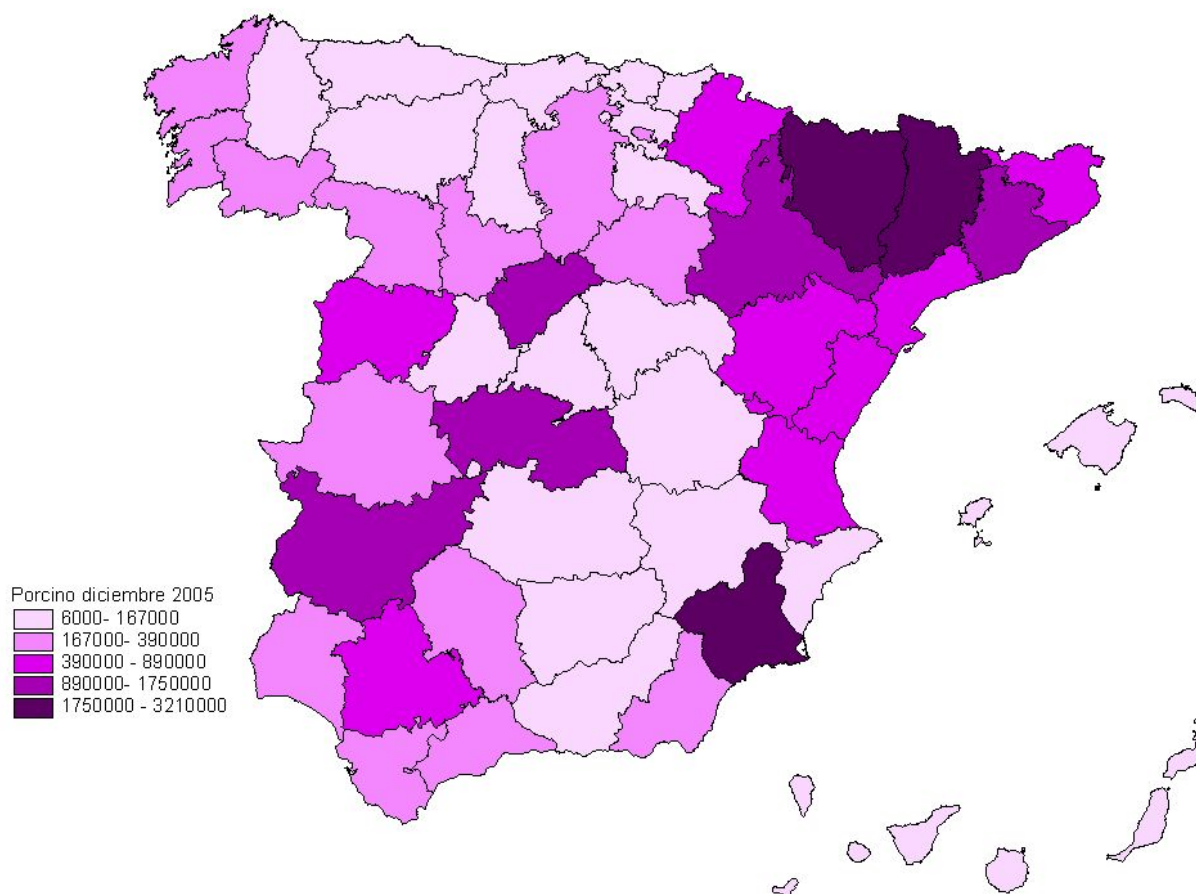

En la tabla siguiente se muestra lo comentado anteriormente, sobre cómo 5 Comunidades autónomas, Aragón, Cataluña, Castilla y León, Murcia y Andalucía absorben el 75% del censo nacional, variando esta cifra muy levemente, entre 74,89 y 75,24, según la encuesta que observemos.

CCAA y puesto en ranking	% sobre total nacional abril	% acumulado	% sobre total nacional agosto	% acumulado	% sobre total nacional diciembre	% acumulado
Aragón (2ª)	19,02		18,82		18,12	
Cataluña (1ª)	24,16		23,52		25,37	
Castilla y León (3ª)	14,48	74,89	14,94	75,24	14,38	75,06
Murcia (5ª)	7,15		8,02		8,26	
Andalucía (4ª)	10,08		9,93		8,92	

4.5.- Diferencias nacionales entre encuestas 2000-2005

Como se ha indicado anteriormente al iniciar el análisis del sector porcino, en España se realizan 3 encuestas anuales del censo porcino en los meses de abril, agosto y diciembre. Las siguientes gráficas muestran las diferencias observadas en el censo de las categorías “total porcino”, “cerdos en cebo” y “hembras reproductoras” en cada una de las encuestas realizadas a lo largo del año, además de analizar el dato correspondiente a la encuesta de diciembre del año anterior, con el fin de tener una panorámica de la tendencia seguida durante el año completo, de tal manera que podamos dividir, para su análisis, el año en 3 períodos, que serán los períodos:

- Diciembre año anterior-abril.
- Abril-agosto.
- Agosto-diciembre.

Asimismo, teniendo en cuenta la importancia de comparar los datos actuales con los datos de años anteriores con el fin de establecer las tendencias correspondientes, se han incluido en las gráficas los datos de los últimos 5 años.

Gráfico 4.5.1. TOTAL PORCINO: Diferencias nacionales entre encuestas 2000-05

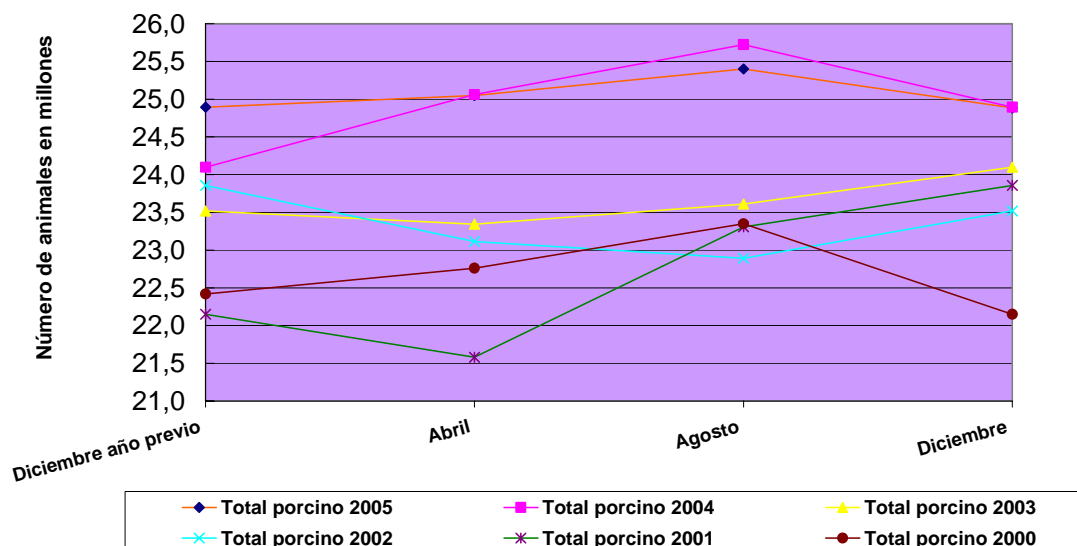

Analizando la gráfica de izquierda a derecha, observamos que el período “diciembre año previo a abril” no sigue un patrón fijo año tras año, ya que se alternan los descensos, como en los años 2001, 2002 y 2003, o bien aumentos como los ocurridos en los 2 últimos años.

De forma de forma general y excepción hecha del año 2002, durante los “períodos entre abril y agosto”, el censo de cerdos totales describe una trayectoria ascendente, alcanzándose en agosto el mayor número de efectivos del año.

Por el contrario, el “período agosto-diciembre”, vuelve a ser variable, habiendo aumentado durante los años 2002-2004 y descendiendo en los 2 últimos años y el año 2000.

Durante los últimos 5 años, la encuesta que ha registrado un mayor número de cerdos es la correspondiente a agosto de 2005 y la que ha registrado el menor número es la de abril de 2001, con una diferencia de más de 5 millones de cerdos entre ambas.

Gráfico 4.5.2.

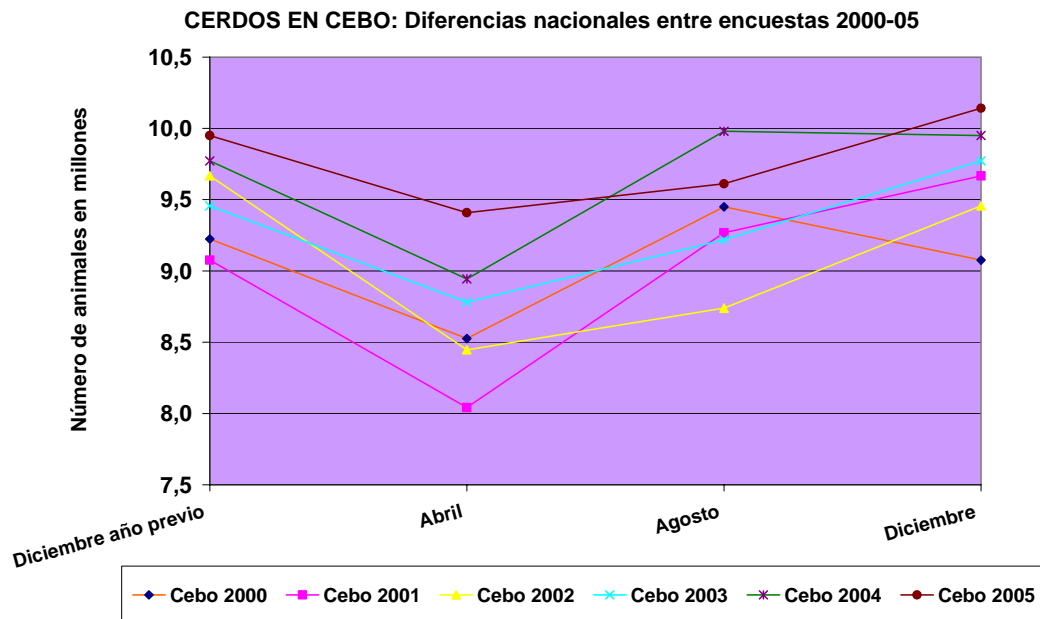

En lo referente a los cerdos en cebo, el dato generalizado, que se repite todos los años, es que durante el “período diciembre año previo-abril”, la cabaña porcina experimenta un descenso marcado; este período es seguido por otro, “abril-agosto”, donde, también de manera general, el censo cambia de tendencia e inicia una línea ascendente, llegando a agosto, donde empieza el siguiente período y donde sí que se observan diferencias en este período en años anteriores, de tal manera que podemos observar aumentos de censo en los años 2001, 2002, 2003 y 2005 y descensos en los años 2000 y 2004.

Podemos observar que en abril de 2001 se registró el menor número de cerdos de engorde, y en diciembre del 2005, la última de las encuestas efectuadas, se registró el mayor número.

Gráfico 4.5.3.

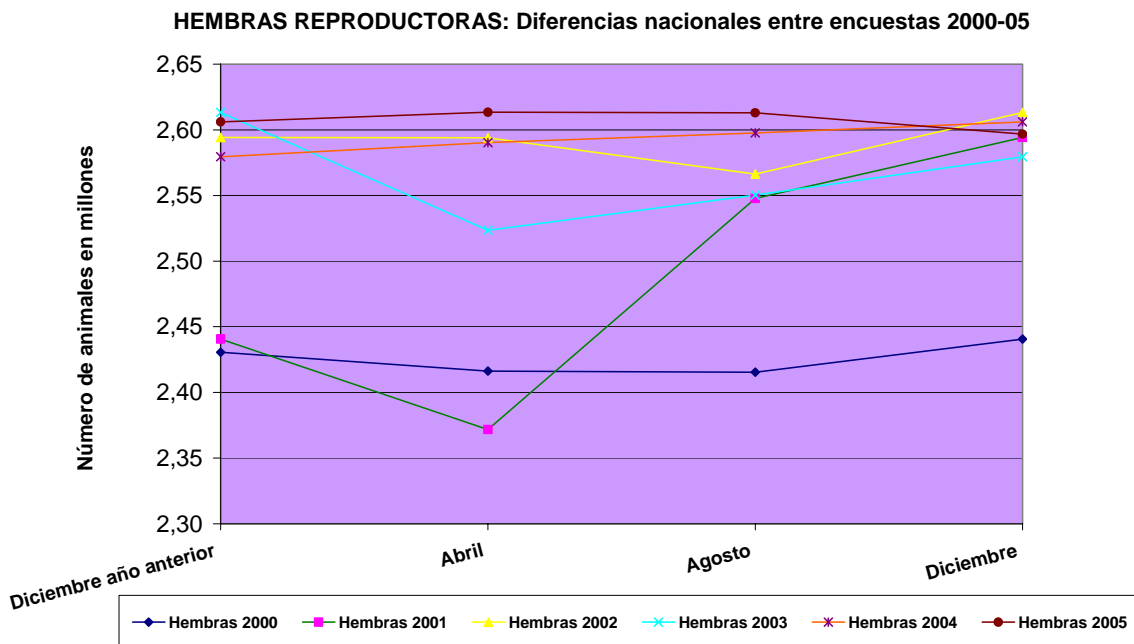

En lo que se refiere a las hembras reproductoras, su correspondiente gráfica parece ofrecer datos muy cambiantes, pero hay que tener en cuenta que nos referimos a un censo reducido en comparación con la gráfica de cerdos totales y por tanto, aunque en la gráfica se observe que las líneas experimentan grandes cambios, lo cierto es que entre el menor censo registrado, en abril de 2001 y el mayor, en abril de 2005, no hay una diferencia de más de 250.000 hembras.

4.6.- Marco comunitario

Los nuevos socios comunitarios incorporados el 1 de mayo de 2004 son en conjunto grandes productores y consumidores de carne y productos del porcino. Los nuevos 10 socios comunitarios aportan al censo porcino comunitario unos 29 millones de cerdos, lo cual constituye un 19,3% del total del censo total. De estos, Polonia es claramente el país más importante en lo que a censo porcino se refiere, con 18.7 millones cerdos, situándose como tercer censo comunitario de la UE-25, habiendo desplazado a Francia, que ocupaba dicho tercer lugar en la UE-15. En el marco de los 10 nuevos países, Hungría obtiene el segundo censo en importancia, con unos 3,8 millones de cerdos.

Los tres grandes productores agrarios de los Países de la Europa central y oriental (PECOs) (Polonia, Hungría y la República Checa) son de nuevo los principales productores de porcino, siguiendo una secular tradición centroeuropea y sostenidos por elevados consumos, tanto de carne fresca como de productos transformados, así como también por el acceso a los mercados de los antiguos socios comunitarios (aspecto especialmente notable en el caso húngaro). Tras la ampliación, Polonia, con sus casi 19 millones de cabezas, se convierte en el tercer productor de la Europa comunitaria, superada tan sólo por Alemania y España, que se mantiene como segunda potencia porcinocultora. Cifras más modestas en términos absolutos dado su menor tamaño alcanzan Hungría, con algo menos de 4 millones y la República Checa con 2,7 millones.

En la UE, el ganado porcino contabilizó en 2005, un total de 151.672.920 cabezas de ganado porcino; la distribución del censo por países puede observarse en las siguientes y gráficos.

Tabla 4.6.1

CENSO DE GANADO PORCINO EN UE-25, ABRIL/MAYO/JUNIO DE 2005							
Efectivos en los países de la Unión Europea (Miles de animales)							
PAISES	Total	Lechones	Cerdos de 20 a 49 kg de p.v	Cerdos en cebo de 50 o más kg de p.v	Reproductores de 50 o más kg de p.v		
					Verracos	Hembras	
						Total	Cubiertas
Alemania	26.818,40	7.154,00	6.449,10	10.638,70	53,6	2.523,00	1.787,50
Austria	3.209,30	879,4	874,4	1.130,30	8,6	316,6	226,6
Bélgica	6.331,20	1.684,00	1.310,00	2.734,00	10,8	592,4	462,4
Chipre	s/d	s/d	s/d	s/d	s/d	s/d	s/d
Dinamarca	13.125,00	4.358,00	3.725,00	3.632,00	20	1.390,00	874
República de Eslovaquia	s/d	s/d	s/d	s/d	s/d	s/d	s/d
Eslovenia	s/d	s/d	s/d	s/d	s/d	s/d	s/d
España	24.995,50	7.414,00	5.446,00	9.447,00	80,5	2.608,00	1.717,00
Estonia	s/d	s/d	s/d	s/d	s/d	s/d	s/d
Finlandia	1.509,80	449,6	341,3	528,8	5,1	185	136,4
Francia	15.122,00	4344	3686	5763	20	1309	920,00
Grecia	s/d	s/d	s/d	s/d	s/d	s/d	s/d
Holanda	11.205,00	4.515,00	2.250,00	3.300,00	20	1.120,00	725
Hungría	3.915,00	1.069,00	950	1.489,00	10	397	243
Irlanda	1.680,20	515	477	516	2,7	169,5	118
Italia	9.271,60	1.701,00	1.869,20	4.935,00	27,8	738,6	581,3
Letonia	s/d	s/d	s/d	s/d	s/d	s/d	s/d
Lituania	s/d	s/d	s/d	s/d	s/d	s/d	s/d
Luxemburgo	87,1	10,9	38,1	30,1	0,2	7,8	5,7
Malta	s/d	s/d	s/d	s/d	s/d	s/d	s/d
Polonia	16.995,80	5.490,80	4.394,60	5.306,20	42,3	1.761,90	1.166,70
Portugal	s/d	s/d	s/d	s/d	s/d	s/d	s/d
Reino Unido	4.851,00	1.289,40	1.234,00	1.776,60	19,5	531,5	385,8
República Checa	2.877,00	881	654	1.006,00	7	329	214
Suecia	1.810,70	554,7	388,8	677,1	2,9	187,2	132,4
Total UE-25	s/d	s/d	s/d	s/d	s/d	s/d	s/d

Tabla 4.6.2

CENSO DE GANADO PORCINO EN UE-25, AGOSTO DE 2005							
Efectivos en los países de la Unión Europea (Miles de animales)							
PAISES	Total	Lechones	Cerdos de 20 a 49 kg de p.v	Cerdos en cebo de 50 o más kg de p.v	Reproductores de 50 o más kg de p.v		
					Verracos	Hembras	
						Total	Cubiertas
Alemania	s/d	s/d	s/d	s/d	s/d	s/d	s/d
Austria	s/d	s/d	s/d	s/d	s/d	s/d	s/d
Bélgica	s/d	s/d	s/d	s/d	s/d	s/d	s/d
Chipre	s/d	s/d	s/d	s/d	s/d	s/d	s/d
Dinamarca	12.975,00	4.277,00	3.776,00	3.543,00	18	1.359,00	856
República de Eslovaquia	0	s/d	s/d	s/d	s/d	s/d	s/d
Eslovenia	0	s/d	s/d	s/d	s/d	s/d	s/d
España	25.400,40	7.455,30	5.644,10	9.611,10	76,9	2.613,00	1.750,80
Estonia	s/d	s/d	s/d	s/d	s/d	s/d	s/d
Finlandia	s/d	s/d	s/d	s/d	s/d	s/d	s/d
Francia	s/d	s/d	s/d	s/d	s/d	s/d	s/d
Grecia	s/d	s/d	s/d	s/d	s/d	s/d	s/d
Holanda	11.200,00	4.375,00	1.865,00	3.845,00	10	1.105,00	715
Hungría	4.196,00	1.046,00	952	1.788,00	10	400	244
Irlanda	s/d	s/d	s/d	s/d	s/d	s/d	s/d
Italia	s/d	s/d	s/d	s/d	s/d	s/d	s/d
Letonia	s/d	s/d	s/d	s/d	s/d	s/d	s/d
Lituania	s/d	s/d	s/d	s/d	s/d	s/d	s/d
Luxemburgo	87,1	10,9	38,1	30,1	0,2	7,8	5,7
Malta	s/d	s/d	s/d	s/d	s/d	s/d	s/d
Polonia	s/d	s/d	s/d	s/d	s/d	s/d	s/d
Portugal	s/d	s/d	s/d	s/d	s/d	s/d	s/d
Reino Unido	s/d	s/d	s/d	s/d	s/d	s/d	s/d
República Checa	2.851,00	918	656	930	6	341	229
Suecia	s/d	s/d	s/d	s/d	s/d	s/d	s/d
Total UE-25	s/d	s/d	s/d	s/d	s/d	s/d	s/d

Tabla 4.6.3

CENSO DE GANADO PORCINO EN UE-25, DICIEMBRE DE 2005							
Efectivos en los países de la Unión Europea (Miles de animales)							
PAISES	Total	Lechones	Cerdos de 20 a 49 kg de p.v	Cerdos en cebo de 50 o más kg de p.v	Reproductores de 50 o más kg de p.v		
					Verracos	Hembras	
						Total	Cubiertas
Alemania	26.858,50	6.951,70	6.691,90	10.670,50	47,2	2.497,20	1.753,20
Austria	3.169,60	762,6	867,2	1.224,10	7,7	308	220,5
Bélgica	3.395,20	1.528,00	1.331,00	7,7	308	220,5	460
Chipre	429,7	142,7	91,4	143,8	1,2	50,6	38,6
Dinamarca	12.604,00	4.102,00	3.543,00	3.599,00	20	1.340,00	838
República de Eslovaquia	1.108,30	313	243,9	434,4	4,4	112,6	70,5
Eslovenia	547,5	159,4	114,7	218,9	1,6	52,9	32,6
España	24.888,90	6.749,90	5.324,20	10.151,90	70,3	2.592,60	1.716,00
Estonia	351,6	114,2	88,3	113	1,2	34,9	26,6
Finlandia	1.440,00	407,7	309,1	532,2	4,9	186,1	131,5
Francia	15.117,00	4.168,00	3.730,00	5.914,00	21	1.284,00	916
Grecia	1.042,00	302	238	344	12	146	78
Holanda	11.000,00	4.170,00	1.885,00	3.830,00	15	1.100,00	725
Hungría	3.853,00	843	862	1.755,00	10	383	238
Irlanda	1.678,10	481,1	490,3	529,8	2,5	174,4	120,3
Italia	9.200,00	1.716,00	1.858,00	4.880,00	24	722	591
Letonia	427,9	99,1	115,4	160,2	1,7	51,5	23,2
Lituania	1.130,60	218,8	276,4	530,7	2	102,7	82,6
Luxemburgo	84,5	9,6	30,7	35,9	0,2	8,1	6,1
Malta	73	19,5	21,6	23,5	0,5	7,9	7,4
Polonia	18.711,30	6.254,70	4.573,70	6.032,00	42,8	1.808,10	1.186,50
Portugal	2.344,10	699	586,6	728,9	14,4	315,2	208,3
Reino Unido	4.758,10	1.251,30	1.184,20	1.798,00	18,2	506,4	367,1
República Checa	2.719,00	783	657	936	5	338	227
Suecia	1.797,40	534,9	409,1	658,2	3,3	191,9	132,8
Total UE-25	148.729,30	42.781,20	35.522,70	55.251,70	639,1	14.534,60	10.196,80

Seis países albergan el 72% del censo comunitario, de los cuales, Alemania y España tienen un censo de más de 20 millones de cerdos, Francia y Polonia tienen entre 20 y 15 millones y Holanda y Dinamarca contabilizan una cabaña porcina de entre 15 y 10 millones.

En 2005, el censo comunitario se ha mantenido relativamente estable con respecto a 2004, habiendo aumentado únicamente un 0,35%. El censo porcino ha aumentado en Polonia en 7,56% y un 2,48% en Alemania, ha disminuido en Dinamarca y Hungría, un 6 y un 5% respectivamente y se ha mantenido estable en Francia y España.

Gráfica 4.6.1

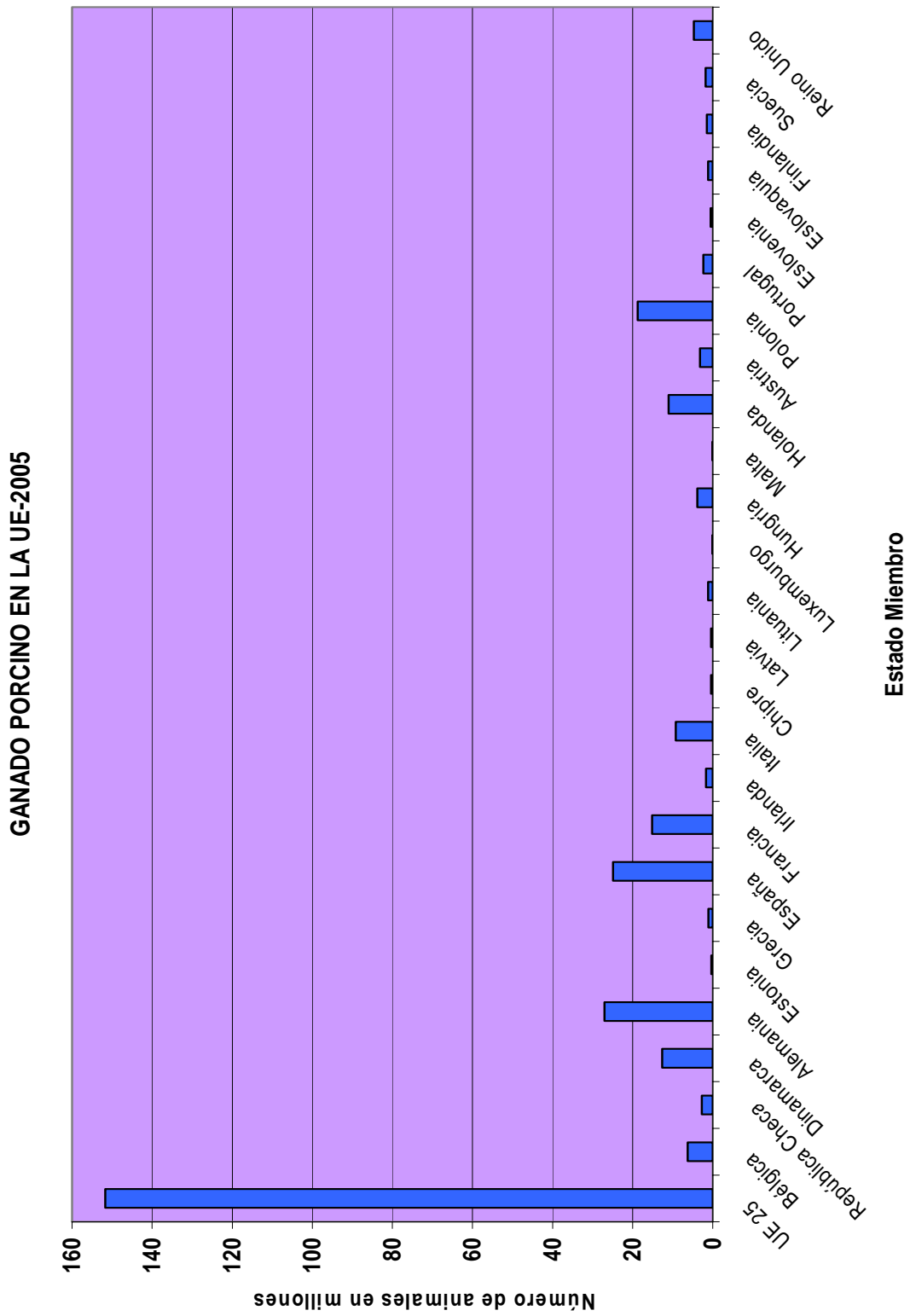

La relevancia de los 10 principales productores europeos puede ser claramente apreciada mediante el siguiente histograma.

Gráfica 4.6.2

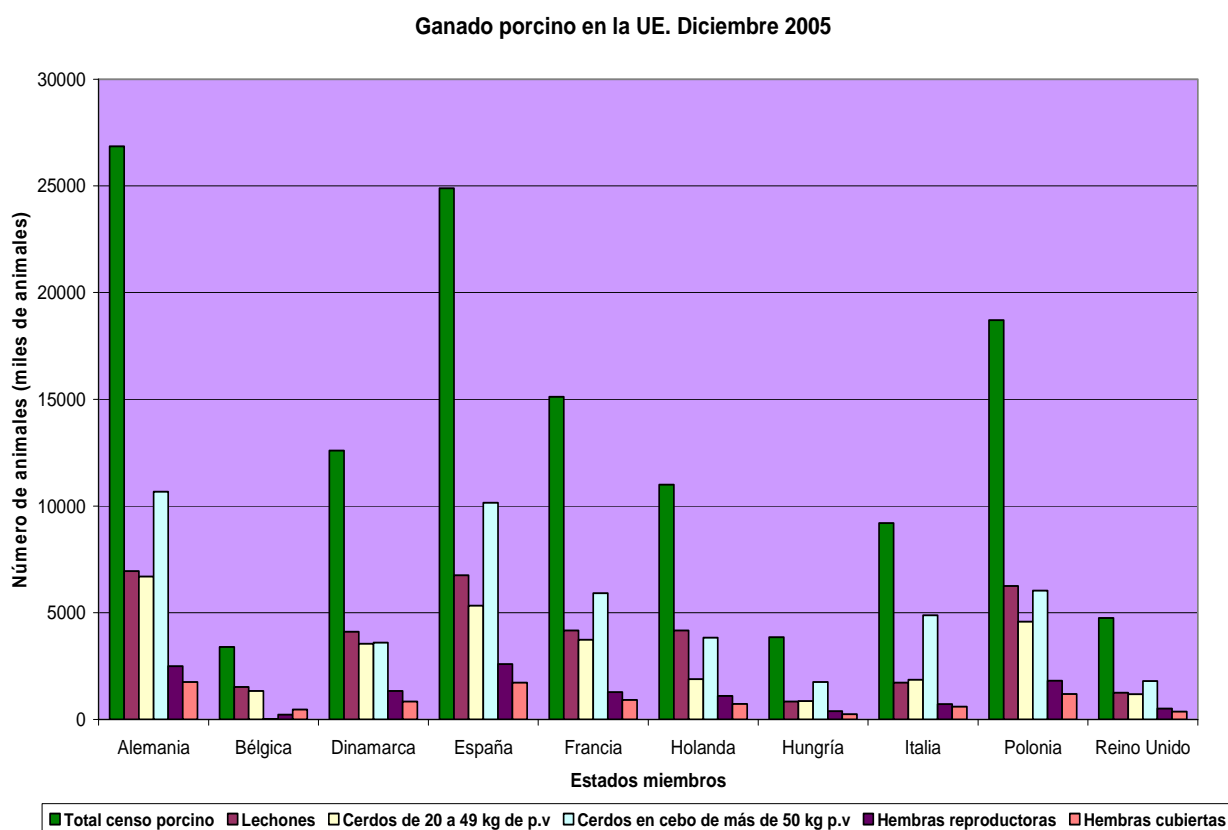

4.7.- Ganado porcino extensivo

4.7.1.- Evolución del censo nacional

Con el comienzo de la intensificación productiva ganadera a partir de la década de los 60 del pasado siglo XX, se produjeron en España una serie de cambios trascendentales en el sector porcino. Uno de los más drásticos fue sin duda la reestructuración racial de nuestra cabaña. A la mencionada cuasi desaparición de las razas autóctonas del tronco céltico de capa blanca, le acompañó un marcado descenso en el número de efectivos del tronco racial ibérico de capa oscura junto con su cruzamiento con razas mejorantes foráneas de capa oscura o rojiza. Esta práctica, junto con las exigencias del mercado hizo disminuir notablemente nuestra cabaña extensiva ibérica. No obstante, y ya desde finales de la pasada década de los 80, la superación de tradicionales problemas sanitarios (Peste Porcina Clásica y Africana entre otras), la subsiguiente apertura de los mercados comunitarios y de terceros países para nuestros productos, y la creciente demanda del propio mercado nacional de productos de elevada calidad y valor añadido, lograron revitalizar la producción de cerdo ibérico en nuestro país. Dicho proceso, además de la mejora de la selección genética, la recuperación del tronco racial y el incremento de la rentabilidad económica, ha hecho elevarse los censos hasta suponer en la actualidad, aproximadamente un 7% del porcino nacional.

La siguiente tabla y gráfico muestran claramente la mencionada evolución censal.

Tabla 4.7.1.1

CENSO DE GANADO PORCINO EXTENSIVO EN DICIEMBRE 2005													
Efectivos en España en los últimos años (Miles de animales)													
AÑO	TOTAL	Lechones	Cerdos de 20 a 49 kg de p.v	Cerdos en cebo de 50 o más kg de p.v				Reproductores de 50 o más kg de p.v					
				Total	De 50 a 79 kg de p.v	De 80 a 109 kg de p.v	De 110 y más kg de p.v	Verracos	Hembras reproductoras				
									Total	Cubiertas		No cubiertas	
										Total	1ª vez	Total	Jóvenes
1.994	1.145	224	259	544	154	134	256	11	107	39	2	68	4
1.995	967	194	194	471	81	102	288	10	98	43	4	55	6
1.996	990	182	234	491	85	118	288	8	75	32	5	43	9
1.997	946	194	157	518	107	83	328	7	70	39	7	31	4
1.998	1.295	337	180	631	114	85	432	13	134	69	10	65	13
1.999	1.660	450	239	787	80	189	518	15	169	97	15	72	7
2.000	1.878	564	253	857	104	111	642	20	184	88	8	96	6
2.001	2.098	538	310	1.024	168	222	634	22	204	118	14	86	14
2.002	1.878	474	363	825	150	170	505	20	196	104	18	92	12
2.003	2.078	548	367	948	165	213	570	22	193	106	17	87	14
2.004	2.300	616	330	1.107	201	213	693	24	223	91	13	132	17
2005	2.038	565,5	261,4	967,9	223,5	218,8	525,7	20,9	222	102,7	12,5	131,8	18
%05/04	-11,4	-8,2	-20,8	-12,6	11,2	2,7	-24,1	-12,9	-0,4	12,9	-3,8	-0,2	5,9

Gráfico 4.7.1.1

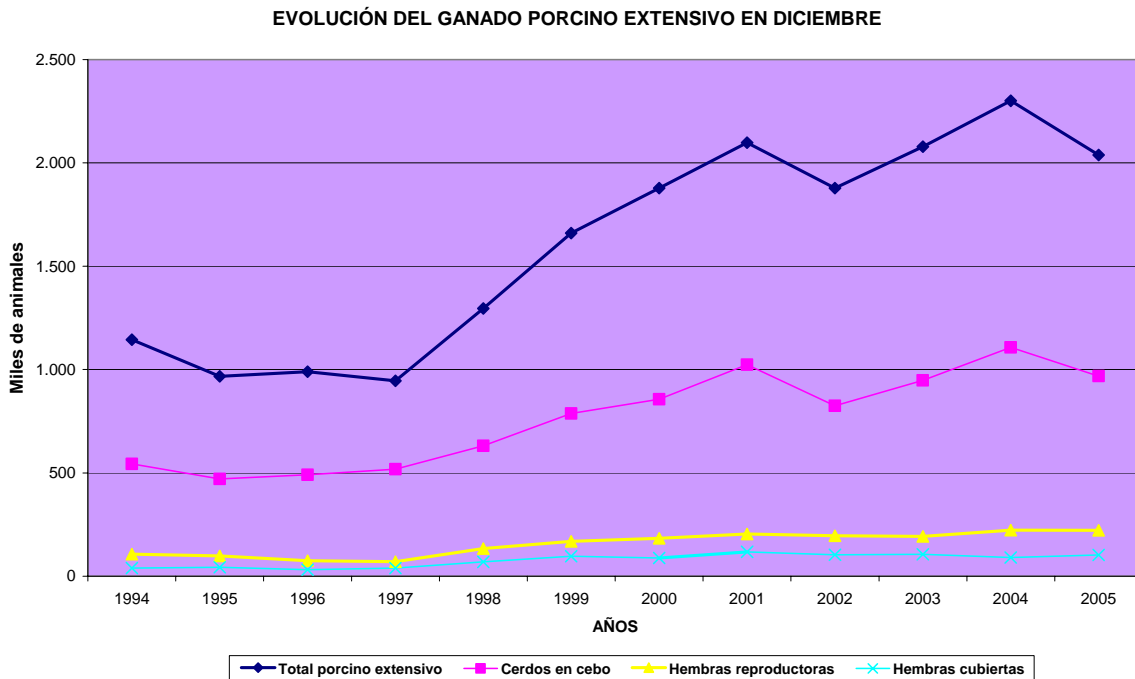

Analizando las tendencias de la última década, podemos observar claramente en la gráfica anterior, como a partir de 1997, el censo porcino extensivo experimentó un marcado ascenso, de tal manera que entre 1997 y 2005, hemos pasado de unos 946.000 animales a algo más de 2 millones. En 2001 se superó la barrera de los 2 millones de cerdos y a partir de ese año el censo se ha estabilizado con variaciones interanuales que están en torno a los 200.000 animales.

En el último ejercicio se ha producido un descenso importante con respecto al año 2004; como podemos observar en la tabla anterior, entre estos 2 años, el censo ha disminuido en unos 262.000 animales, lo cual supone una disminución del censo del 11.4%.

Atendiendo al descenso por categorías, el censo de cerdos en cebo ha descendido un 12,6%, el de verracos un 12,9%, idéntico descenso al experimentado también por las hembras reproductoras.

4.7.2.- Análisis provincial y autonómico del censo

El porcino extensivo se localiza en el cuadrante suroeste de la Península Ibérica, tal y como expresan las siguientes tablas, donde podemos ver que las comunidades autónomas de Andalucía y Extremadura albergan juntas 1.866.749 animales, lo que supone un 92% del total nacional.

Tabla 4.7.2.1

Provincias y Comunidades Autónomas	Total	Lechones	Cerdos de 20 a 49 kg de p.v	Cerdos para cebo de 50 o más kg de p.v			
				Total	De 50 a 79 kg de p.v	De 80 a 109 kg de p.v	De 110 y mas kg de p.v
Ávila	3.331	1.034	154	1.467	594	584	289
Salamanca	181.122	56.814	22.108	76.812	26.380	24.303	26.129
CASTILLA Y LEON	184.453	57.848	22.262	78.279	26.974	24.887	26.418
Ciudad Real	3.218	1.108	771	809	416	232	161
Toledo	4.852	1.325	1.091	1.275	560	318	397
CASTILLA - LA MANCHA	8.070	2.433	1.862	2.084	976	550	558
Badajoz	596.079	234.804	107.739	182.363	50.640	52.415	79.308
Cáceres	152.814	49.912	22.891	60.332	35.881	15.234	9.217
EXTREMADURA	748.893	284.716	130.630	242.695	86.521	67.649	88.525
Cádiz	126.311	53.565	22.006	33.400	8.522	12.519	12.359
Córdoba	120.257	21.920	41.121	45.838	24.138	8.393	13.307
Huelva	375.708	117.500	102.726	119.268	31.760	23.691	63.817
Málaga	31.608	5.675	11.407	10.556	6.494	4.062	0
Sevilla	188.958	70.584	58.859	46.296	22.110	5.911	18.275
ANDALUCIA	842.842	269.244	236.119	255.358	93.024	54.576	107.758
ESPAÑA	1.784.258	614.241	390.873	578.416	207.495	147.662	223.259

Tabla 4.7.2.2

Provincias y Comunidades Autónomas	Reproductores de 50 o más kg de p.v					
	Verracos	Total	Cerdas reproductoras			
			Que nunca han parido		Que ya han parido	
			No cubiertas	Cubiertas	Cubiertas	No cubiertas
Ávila	77	599	37	78	338	146
Salamanca	1.291	24.097	2.929	2.390	11.559	7.219
CASTILLA Y LEON	1.368	24.696	2.966	2.468	11.897	7.365
Ciudad Real	0	530	41	26	197	266
Toledo	72	1.089	168	24	857	40
CASTILLA - LA MANCHA	72	1.619	209	50	1.054	306
Badajoz	6.148	65.025	8.428	6.433	16.173	33.991
Cáceres	1.712	17.967	2.021	2.030	5.354	8.562
EXTREMADURA	7.860	82992	10449	8463	21527	42553
Cádiz	840	16.500	1.046	942	7.060	7.452
Córdoba	763	10.615	101	95	4.544	5.875
Huelva	2.243	33.971	0	8.218	11.451	14.302
Málaga	188	3.782	147	354	2.159	1.122
Sevilla	605	12.614	276	827	7.256	4.255
ANDALUCIA	4.639	77.482	1.570	10.436	32.470	33.006
ESPAÑA	13.939	186.789	15.194	21.417	66.948	83.230

Tabla 4.7.2.3

GANADO PORCINO EXTENSIVO							
ANÁLISIS PROVINCIAL DEL CENSO DE ANIMALES POR TIPOS, AGOSTO DE 2005 (Número de animales)							
Provincias y Comunidades Autónomas	Total	Lechones	Cerdos de 20 a 49 kg de p.v	Cerdos para cebo de 50 o más kg de p.v			
				Total	De 50 a 79 kg de p.v	De 80 a 109 kg de p.v	De 110 y más kg de p.v
Ávila	2.983	1.039	42	1.246	600	351	295
Salamanca	202.049	52.495	28.993	95.818	45.220	27.671	22.927
CASTILLA Y LEÓN	205.032	53.534	29.035	97.064	45.820	28.022	23.222
Ciudad Real	2.487	1.201	248	415	105	169	141
Toledo	6.111	2.007	570	1.982	427	1.138	417
CASTILLA - LA MANCHA	8.598	3.208	818	2.397	532	1.307	558
Badajoz	607.355	234.671	85.364	196.703	90.731	45.734	60.238
Cáceres	140.763	40.018	19.997	63.222	35.223	20.471	7.528
EXTREMADURA	748.118	274.689	105.361	259.925	125.954	66.205	67.766
Cádiz	164.814	59.793	43.228	49.020	32.789	14.161	2.070
Córdoba	126.051	17.128	19.633	78.300	12.731	34.828	30.741
Huelva	299.251	66.223	76.874	122.645	55.791	44.031	22.823
Málaga	29.522	6.202	10.584	9.082	5.996	3.086	0
Sevilla	187.910	34.136	86.460	55.293	45.684	9.060	549
ANDALUCÍA	807.548	183.482	236.779	314.340	152.991	105.166	56.183
ESPAÑA	1.769.296	514.913	371.993	673.726	325.297	200.700	147.729

Tabla 4.7.2.4

Provincias y Comunidades Autónomas	Reproductores de 50 o más kg de p.v					
	Verracos	Cerdas reproductoras				
		Total	Que nunca han parido		Que ya han parido	
			No cubiertas	Cubiertas	Cubiertas	No cubiertas
Ávila	56	600	96	51	371	82
Salamanca	1.663	23.080	2.197	2.028	11.821	7.034
CASTILLA Y LEÓN	1.719	23.680	2.293	2.079	12.192	7.116
Ciudad Real	58	565	22	38	153	352
Toledo	32	1.520	66	34	1.369	51
CASTILLA - LA MANCHA	90	2.085	88	72	1.522	403
Badajoz	5.690	84.927	7.500	4.063	22.232	51.132
Cáceres	1.490	16.036	2.783	2.502	4.589	6.162
EXTREMADURA	7.180	100.963	10.283	6.565	26.821	57.294
Cádiz	1.603	11.170	753	537	5.101	4.779
Córdoba	1.130	9.860	87	179	4.317	5.277
Huelva	3.372	30.137	0	5.227	14.728	10.182
Málaga	114	3.540	58	154	2.296	1.032
Sevilla	1.037	10.984	239	745	5.325	4.675
ANDALUCÍA	7.256	65.691	1.137	6.842	31.767	25.945
ESPAÑA	16.245	192.419	13.801	15.558	72.302	90.758

Tabla 4.7.2.5

GANADO PORCINO EXTENSIVO							
ANÁLISIS PROVINCIAL DEL CENSO DE ANIMALES POR TIPOS, DICIEMBRE DE 2005 (Número de animales)							
Provincias y Comunidades Autónomas	Total	Lechones	Cerdos de 20 a 49 kg de p.v	Cerdos para cebo de 50 o más kg de p.v			
				Total	De 50 a 79 kg de p.v	De 80 a 109 kg de p.v	De 110 y más kg de p.v
Ávila	2.384	455	39	1.245	201	912	132
Salamanca	159.779	41.936	22.700	74.954	23.374	13.520	38.060
CASTILLA Y LEON	162.163	42.391	22.739	76.199	23.575	14.432	38.192
Ciudad Real	2.296	781	260	741	285	434	22
Toledo	6.645	2.406	965	1.711	489	592	630
CASTILLA - LA MANCHA	8.941	3.187	1.225	2.452	774	1.026	652
Badajoz	1.009.284	353.373	85.587	452.610	109.009	93.721	249.880
Cáceres	165.999	35.715	28.633	83.927	16.231	21.633	46.063
EXTREMADURA	1.175.283	389.088	114.220	536.537	125.240	115.354	295.943
Cádiz	107.745	15.803	8.649	64.585	20.020	23.066	21.499
Córdoba	135.558	15.859	42.221	57.959	12.666	14.713	30.580
Huelva	198.574	48.629	36.102	82.437	14.218	12.071	56.148
Málaga	25.023	7.602	7.641	6.176	3.726	2.450	0
Sevilla	224.566	43.026	28.624	141.593	23.266	35.662	82.665
ANDALUCIA	691.466	130.919	123.237	352.750	73.896	87.962	190.892
ESPAÑA	2.037.853	565.585	261.421	967.938	223.485	218.774	525.679

Tabla 4.7.2.6

Provincias y Comunidades Autónomas	Reproductores de 50 o más kg de p.v					
	Verracos	Cerdas reproductoras				
		Total	Que nunca han parido		Que ya han parido	
			No cubiertas	Cubiertas	Cubiertas	No cubiertas
Ávila	49	596	32	31	377	156
Salamanca	1.480	18.709	1.779	577	9.475	6.878
CASTILLA Y LEON	1.529	19.305	1.811	608	9.852	7.034
Ciudad Real	65	449	23	11	2	413
Toledo	37	1.526	45	30	1.387	64
CASTILLA - LA MANCHA	102	1.975	68	41	1.389	477
Badajoz	10.953	106.761	12.360	7.177	29.195	58.029
Cáceres	2.029	15.695	1.992	772	4.528	8.403
EXTREMADURA	12.982	122.456	14.352	7.949	33.723	66.432
Cádiz	939	17.769	1.227	1.360	6.727	8.455
Córdoba	1.306	18.213	214	215	12.255	5.529
Huelva	3.007	28.399	0	1.736	7.239	19.424
Málaga	150	3.454	106	155	2.145	1.048
Sevilla	871	10.452	200	488	4.376	5.388
ANDALUCIA	6.273	78.287	1.747	3.954	32.742	39.844
ESPAÑA	20.886	222.023	17.978	12.552	77.706	113.787

La relevancia de las principales CC.AA respecto a la cabaña extensiva porcina nacional puede ser claramente apreciada mediante los siguientes histogramas.

Gráfico 4.7.2.1



Gráfico 4.7.2.2



Gráfico 4.7.2.3

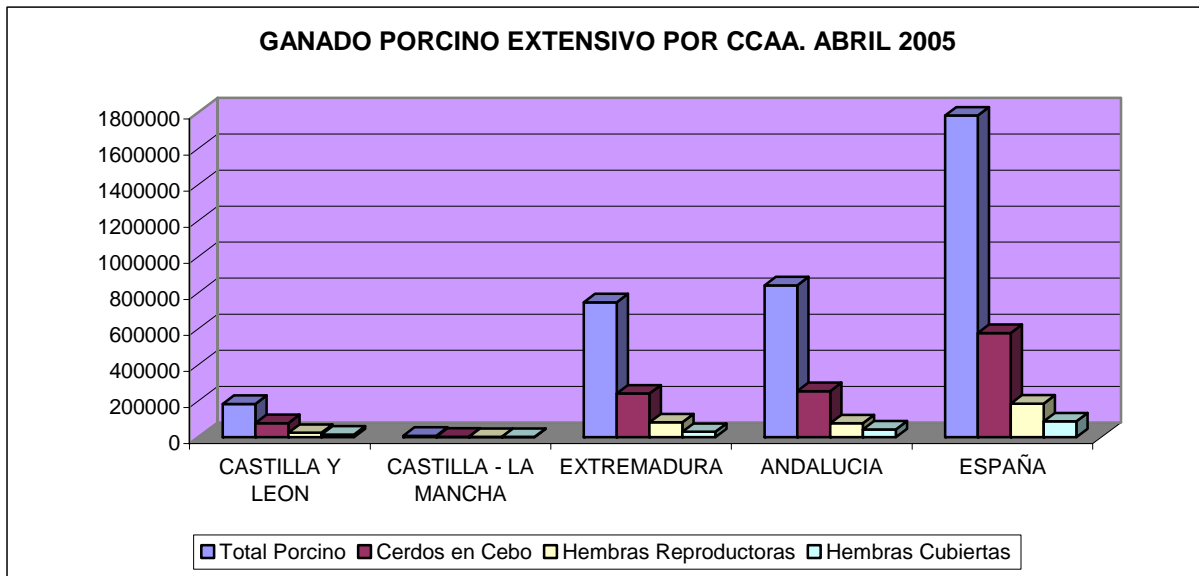

Como se ha señalado anteriormente, las Comunidades Autónomas de Andalucía y Extremadura albergan a más del 90% del censo nacional de porcino extensivo. En la siguiente gráfica podemos comparar la distribución anual del censo porcino en estas dos Comunidades Autónomas, viendo como durante el primer cuatrimestre del año, los censos extremeños experimentan descensos, mientras que el andaluz se mantiene estable y como a partir del mes de abril, este último desciende mientras que el primero experimenta una tendencia ascendente que se mantiene el resto del año.

Gráfico 4.7.2.4

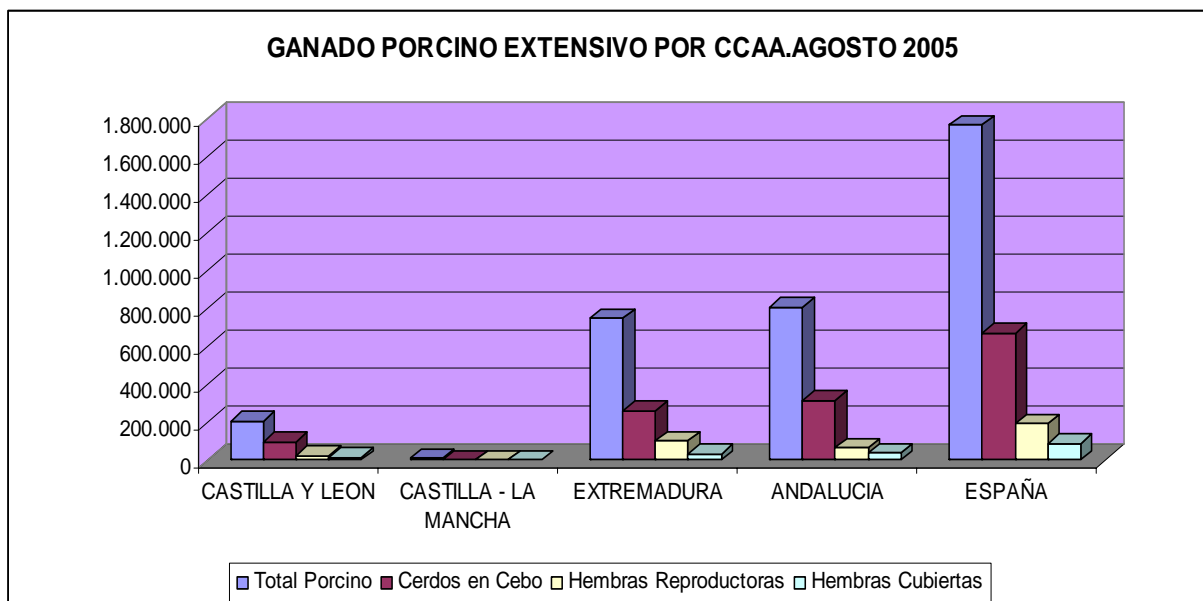
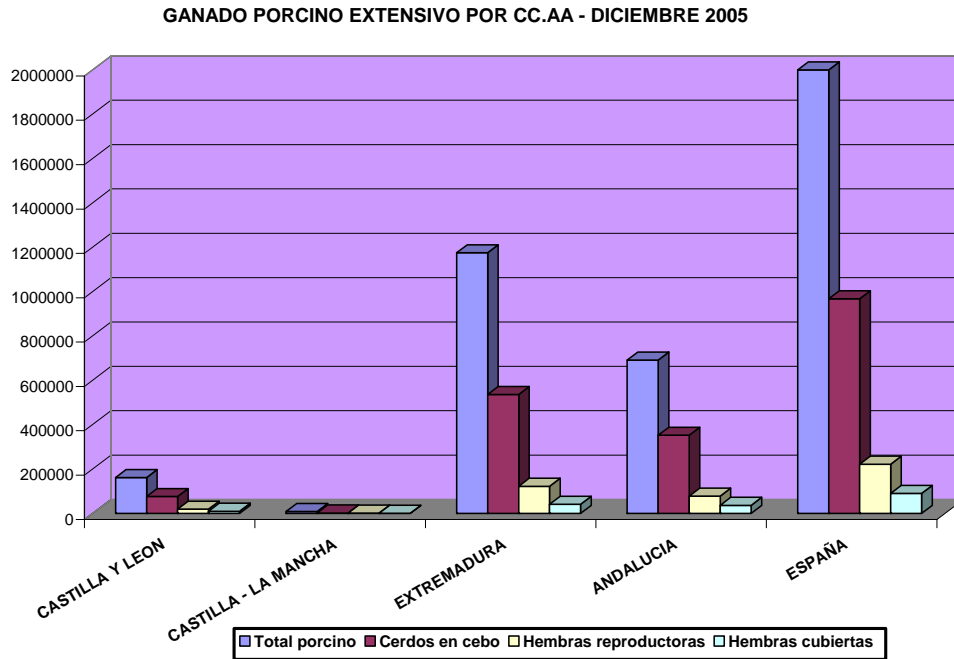
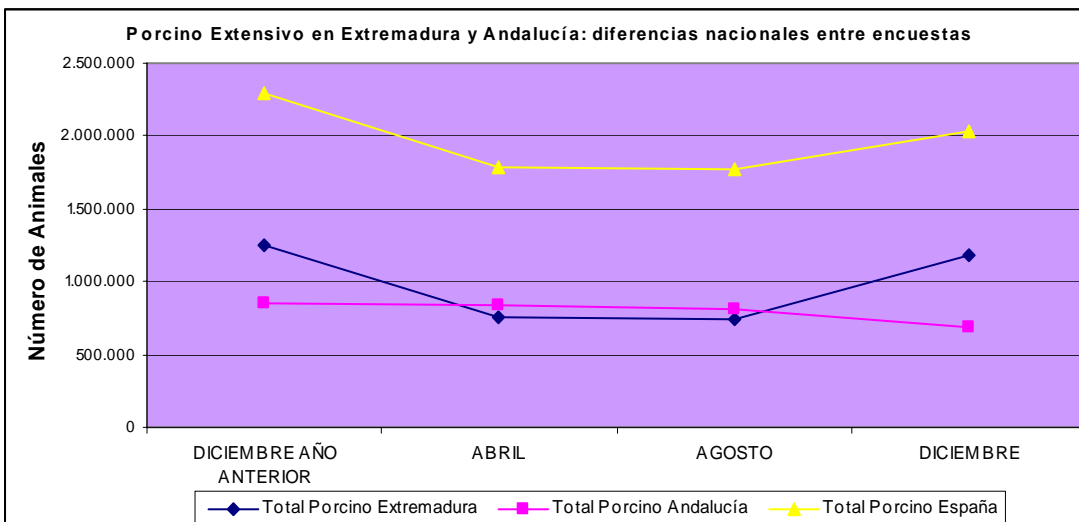

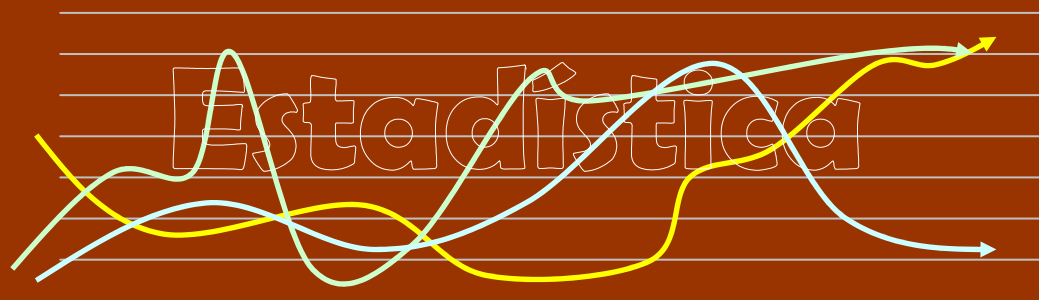

Estadística



MINISTERIO
DE AGRICULTURA, PESCA
Y ALIMENTACIÓN